

## MĂSURAREA

**Măsurătorile exacte** sunt esențiale pentru o potrivire perfectă. Măsurăți direct pe corp, purtând lenjerie intimă și se recomandă să vă ajute cineva. Modul de măsurare:

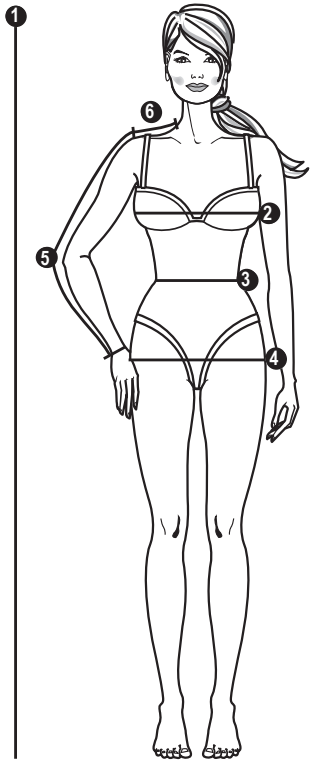

### 1 ÎNĂLȚIME

Stând în poziție dreaptă, de la creștet până la tălpi

### 2 BUST

Așezați metrul de croitorie în partea cea mai plină a bustului, treceți-l pe sub brațe și ridicați-l ușor în spate

### 3 TALIE

Măsurăți cea mai îngustă parte a taliei

### 4 SOLDURI

În jurul celei mai pline părți

### 5 LUNGIMEA BRAȚULUI

cu brațul ușor îndoit, de la punctul umărului, peste cot, până la încheietura mâinii

### 6 UMĂR

De la baza gâtului până la punctul de unde începe umărul

Comparați măsurătorile dvs. cu cele din tabelul de mărimi Burda Style. Alegeți mărimea care se apropie cel mai mult de măsurătorile dvs.

## SFAT:

Alegeți modelele pentru bluze, rochii, jachete și paltoane în funcție de măsura bustului, iar pentru fuste și pantaloni în funcție de măsura șoldurilor.

Alegeți întotdeauna aceeași mărime de tipar, fie că este vorba de o rochie lejeră de tip tunică sau de o rochie subțire de tip căcă. Nu măsurăți părțile de tipar, deoarece toate tiparele Burda includ o rezervă pentru cusături slăbite, în plus față de măsurile din tabelul de mărimi.

Dacă este necesar, puteți modifica un tipar cu valoarea necesară.

## NOTĂ:

Pentru femeile care poartă mărimi între 44 și 60, oferim ediția „burda curvy” a revistei noastre de 4 ori pe an.

## FOAIE DE TIPAR

**Materialul necesar** se calculează în funcție de lățimea materialului, indicată în tabelul materialului necesar. Dacă materialul dvs. are o lățime diferită, necesarul se va schimba. Imprimeul materialului determină dacă părțile de tipar sunt tăiate într-o direcție sau așezate față în față.

**Prezentarea generală a tiparului** din instrucțiunile de cusut indică pe ce foaie (A-D) se găsesc părțile de tipar, culoarea liniei tiparului (roșie, albastră, verde sau neagră), numerele părților de tipar și liniile de mărime (liniile de contur ale tiparului).

Numerele părților tiparului se află la marginea foii de tipar, în culoarea aferentă tiparului.

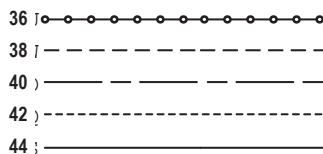

Trasați părțile de tipar pe hârtie absorbantă (de exemplu, cu setul de trasare Burda), fără a omite textul și numerele de cusătură.

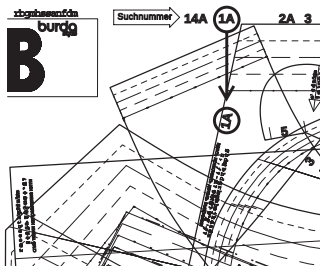

Nu există o parte de tipar pentru părțile tăiate pe măsură. Aceste părți pot fi desenate direct pe material, în conformitate cu măsurile specificate în instrucțiuni.

## TABELELE DE MĂRIMI BURDA

Toate măsurătorile sunt exprimate în cm.

### MĂRIMI STANDARD PENTRU FEMEI (înălțime 168 cm / 5 ft. 6 in) Bandă 6

Mărimea Burda	34	36	38	40	42	44	46	48	50	52
Mărime Regatul Unit	8	10	12	14	16	18	20	22	24	26
Mărime SUA	2/4	4/6	8	10	12	14	16	18	20/22	24
Înălțime	cm 168	168	168	168	168	168	168	168	168	168
	in 5/6	5/6	5/6	5/6	5/6	5/6	5/6	5/6	5/6	5/6
Bust	cm 80	84	88	92	96	100	104	110	116	122
	in 311	33	341	363	377	393	41	433	457	48
Talie	cm 62	66	70	74	78	82	86	92	98	104
	in 241	26	271	293	307	323	337	363	381	41
Șold	cm 86	90	94	98	102	106	110	116	122	128
	in 337	351	37	381	403	417	433	457	48	501
Lungimea brațului	cm 59	59	60	60	61	61	61	61	62	62
	in 233	233	231	231	24	24	24	24	241	241
Lățime umăr	cm 12	12	12	13	13	13	13	14	14	14
	in 47	47	47	55	55	55	55	51	51	51

### MĂRIMI STANDARD PENTRU BĂRBAȚI

Mărimea Burda	44	46	48	50	52	54	56	58	60
Mărime SUA	34	36	38	40	42	44	46	48	50
Înălțime	cm 168	171	174	177	180	182	184	186	188
	in 663	673	681	697	707	711	721	733	74
Piept	cm 88	92	96	100	104	108	112	116	120
	in 341	363	377	393	41	421	44	458	473
Talie	cm 78	82	86	90	94	98	104	110	116
	in 307	323	337	351	37	381	41	433	458
Șezut	cm 90	94	98	102	106	110	115	120	125
	in 351	37	381	403	417	433	453	473	493
Lungimea brațului	cm 61	62	63	64	65	66	67	68	69
	in 24	241	247	253	251	26	261	267	275
Gât	cm 37	38	39	40	41	42	43	44	45
	in 141	15	151	157	163	161	17	17 3/4	177

### MĂRIMI PENTRU FETE, în funcție de înălțime în cm

Mărimea Burda	122	128	134	140	146	152	158	164	170	176
Mărime SUA	7	8	9	10	11	12	13	14	15	16
Piept	cm 62	64	66	68	72	76	80	84	88	92
	in 241	253	26	267	283	30	311	33	341	363
Talie	cm 57	58	59	61	63	65	67	69	71	73
	in 221	227	233	24	247	251	261	273	28	287
Șold	cm 67	69	72	74	78	82	86	90	94	98
	in 261	273	283	293	307	323	337	351	37	381
Lungimea brațului	cm 43	46	48	51	53	55	57	59	61	63
	in 17	185	19	20	207	217	221	233	24	247

### MĂRIMI PENTRU BĂIEȚI, în funcție de înălțime în cm

Mărimea Burda	122	128	134	140	146	152	158	164	170	176
Mărime SUA	7	8	9	10	11	12	13	14	15	16
Piept	cm 63	66	69	72	75	78	81	84	87	90
	in 247	26	273	283	291	307	32	33	343	351
Talie	cm 57	60	62	65	67	70	72	75	77	79
	in 221	231	241	251	261	271	283	291	303	315
Șold	cm 67	70	73	76	79	82	85	88	91	94
	in 261	271	287	30	315	323	331	341	357	37
Lungimea brațului	cm 43	46	48	51	53	55	57	59	61	63
	in 17	185	19	205	207	211	221	233	24	247

### MĂRIMI PENTRU BEBELUȘI ȘI COPIII MICI, în funcție de înălțime în cm

Mărimea Burda	56	62	68	74	80	86	92	98	104	110	116
Mărime nou născut	3 luni	6 luni	9 luni	12 luni	18 luni	24 luni	30 luni	36 luni	42 luni	48 luni	54 luni
Piept	cm 45	47	49	51	53	55	56	57	58	59	60
	in 177	181	193	205	207	211	22	221	227	233	231
Talie	cm 42	44	46	48	50	51	52	53	54	55	56
	in 161	173	185	19	197	20	201	207	213	217	22
Șold	cm 46	48	50	52	54	56	58	59	61	63	65
	in 185	19	197	201	213	22	227	233	24	247	251
Lungimea brațului	cm 16	19	21	23	26	28	31	33	36	38	41
	in 63	71	83	9	103	11	123	13	143	15	163

### MĂRIMI PE JUMĂTATE, PENTRU FEMEI PETITE/SCUNDE (înălțime 160 cm / 5 ft. 3 in) Bandă 3

Cu excepția înălțimii, aceste mărimi corespund mării standard pentru femei.

Mărimea Burda	17	18	19	20	21	22	23	24	25	26
Mărime Regatul Unit	4P	4P	8P	8P	10P	10P	12P	12P	14P	14P
Mărime SUA	4P	6P/8P	8	8/10P	10P	12P	14P	16P	18P	20P
Înălțime	cm 160	160	160	160	160	160	160	160	160	160
	in 5/3	5/3	5/3	5/3	5/3	5/3	5/3	5/3	5/3	5/3
Bust	cm 80	84	88	92	96	100	104	110	116	122
	in 311	33	341	363	377	393	41	433	457	48
Talie	cm 62	66	70	74	78	82	86	92	98	104
	in 241	26	271	293	307	323	337	363	381	41
Șold	cm 86	90	94	98	102	106	110	116	122	128
	in 337	351	37	381	403	417	433	457	48	501
Lungimea brațului	cm 57	57	58	58	58	59	59	59	60	60
	in 221	221	227	227	227	233	233	233	231	231
Lățime umăr	cm 12	12	12	13	13	13	13	14	14	14
	in 47	47	47	55	55	55	55	51	51	51

# TOATE MODELELE DINTR-O PRIVIRE

## GHIDUL NOSTRU PENTRU EVALUĂRILE BURDA

●●●● Rapid și ușor - ideal pentru începători!

●●●● Necesită mai multă experiență în cusut și/sau consumă mai mult timp

●●●● Dificultate intermediară, pentru cursanții avansați

●●●● Greu de cusut, cu detalii dificile și cu ilustrații

 Instrucțiuni detaliate

### ROCHII

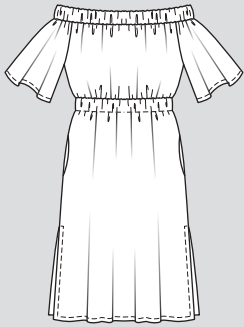

●●●●  
102  
Mărimile 36-46  
pag. 24



●●●●  
103  
Mărimile 36-46  
pag. 28



●●●●  
105  
Mărimile 36-46  
pag. 23

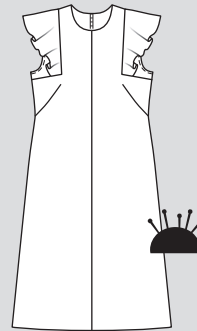

●●●●  
108  
Mărimile 34-44  
pag. 27

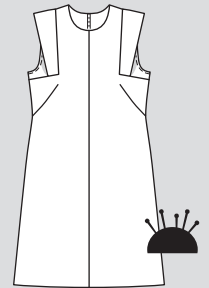

●●●●  
109  
Mărimile 34-44  
pag. 6

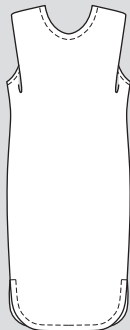

●●●●  
112  
Mărimile 36-48  
pag. 12

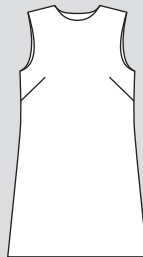

●●●●  
116  
Mărimile 36-46  
pag. 25



●●●●  
129  
Mărimile 34-42  
pag. 60



●●●●  
130  
Mărimile 34-44  
pag. 55

### PANTALONI

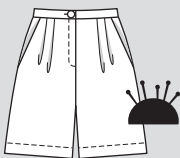

●●●●  
114  
Mărimile 36-48  
pag. 10  
TIPAR EXTRA ÎN ROZ



●●●●  
128  
Mărimile 36-44  
pag. 57

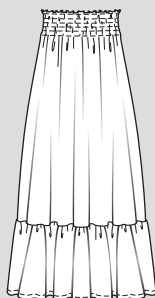

●●●●  
117  
Mărimile 36-46  
pag. 19



●●●●  
122  
Mărimile 36-46  
pag. 9



●●●●  
131  
Mărimile 34-44  
pag. 56



●●●●  
132  
Mărimile 36-44  
pag. 58

### FUSTE

## TOPURI

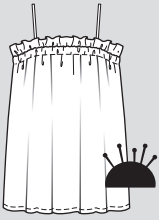

●●●●  
104  
Mărimile 36-46  
pag. 7



●●●●  
115  
Mărimile 36-46  
pag. 30

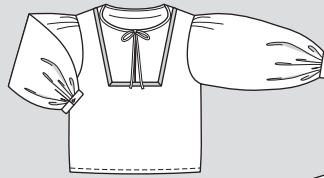

●●●●  
118  
Mărimile 36-46  
pag. 26



●●●●  
126  
Mărimile 36-44  
pag. 59

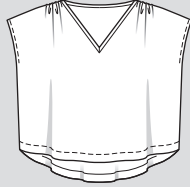

●●●●  
123  
Mărimile 36-48  
pag. 8



●●●●  
125  
Mărimile 36-44  
pag. 54

## JACHETE

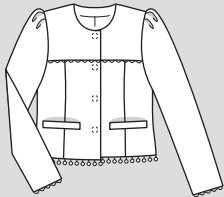

●●●●  
101  
Mărimile 36-46  
pag. 20



●●●●  
107  
Mărimile 36-48  
pag. 22



●●●●  
127  
Mărimile 36-44  
pag. 57

## STIL RETRO

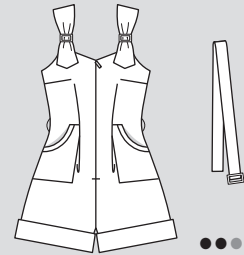

●●●●  
124  
Mărimile 34-44  
pag. 16

## LENJERIE

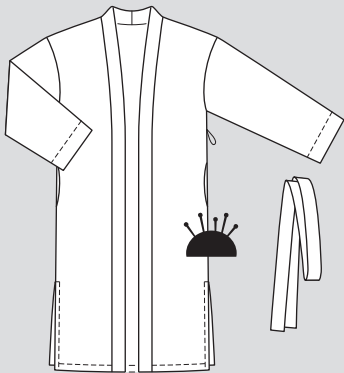

●●●●  
106  
Mărimile 36-48  
pag. 48



●●●●  
111  
Mărimile 36-46  
pag. 41



●●●●  
119  
Mărimile 36-46  
pag. 42

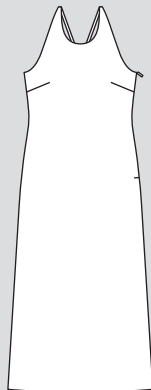

●●●●  
110  
Mărimile 34-44  
p. 44

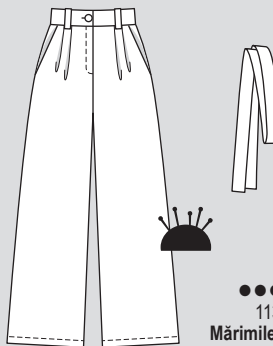

●●●●  
113  
Mărimile 36-48  
pag. 43



●●●●  
120  
Mărimile 36-46  
pag. 46



●●●●  
121  
Mărimile 36-46  
pag. 47

TIPAR EXTRA ÎN ROZ

## LEGENDA SIMBOLURILOR

Părțile mari de tipar se află adesea pe coală în două sau mai multe locuri, care, după trasare, trebuie lipite împreună pe **linia de îmbinare** (indicată printr-o linie dublă). Marcajele (triunghiurile mici) trebuie să se întâlnească.

**Marcajele de cusătură** sunt mici marcaje care trebuie să se întâlnească la cusăturile lungi pentru a asigura o potrivire precisă.

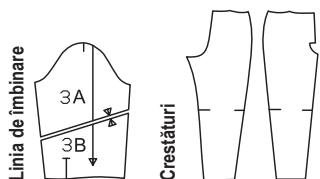

**Numeralele de cusătură** indică modul în care părțile sunt cusute împreună. Numerele se potrivească întotdeauna exact.

**Marcajele șlițului** indică începutul sau sfârșitul unui șliț, de exemplu, la șlițuri laterale, deschideri pentru buzunare sau pentru fermoare.

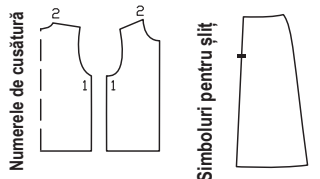

**Marcajele pentru subraț** sunt mici creștături pe mânecă și pe marginea din față a subrațului. Acestea trebuie să se întâlnească atunci când se asamblează mâneca.

**Simbolul pliseului** indică direcția în care este pliat pliseul.

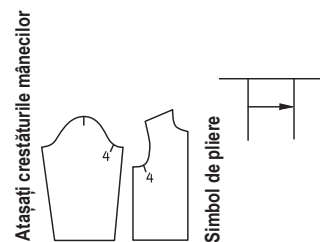

**Picioarușul presor** este simbolul pentru linii de cusătură și tighel.

**Foarfecă** Simbol pentru a tăia sau cresta

**Opțional pentru întărire** Simbol de poziție pentru butonieră, nasture, capsă, gaică, șliț pentru șnur

Aceste linii se găsesc numai în prezentarea generală a tiparului.

Următorii termeni sunt imprimați pe coala de tipar



## DECUPAREA

**Disponerea tiparului arată cum să amplasați în mod optim bucățile de tipar pe materialul original.** Materialul este în dobit cel mai bine într-un strat dublu, cu fața materialului orientată spre interior. Atunci când tăiați dintr-un singur strat de material, fața materialului ar trebui să fie orientată în sus. Marginile false sunt reprezentate prin dungi gri, iar pliul materialului este indicat printr-o linie punctată lungă. Părțile de tipar prezentate pe coală cu conturul întrerupt trebuie așezate cu fața în jos (partea imprimată!) pe material. Înainte de tăiere, marcați mai întâi pe material toate bucățile necesare și toate bucățile tăiate pe măsură.

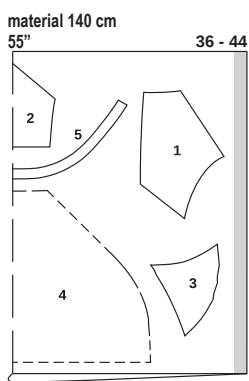

Înainte de **tăiere**, prindeți cu ace sau marcați întotdeauna mai întâi toate bucățile pe material. Atunci când prindeți părțile cu ace, țineți cont de **direcția urzelii**; săgeata direcției urzelii de pe părțile de tipar trebuie să fie paralelă cu marginile false.

Țiparele Burda nu includ rezerve pentru cusătură și tiv. Cusături și margini 1,5 cm (5/8 in), tiv și tiv mâneci 4 cm (1 1/4 in).

Pentru materialele cu un **model direcțional**, prindeți cu ace părțile de tipar de material, astfel încât marginile inferioare să fie îndreptate în aceeași direcție. În cazul materialelor în carouri, cu dungi transversale sau cu un model pe diagonală, este important ca imprimeul să se potrivească la cusăturile longitudinale.

Transferați toate **marcajele** de pe părțile de tipar, de exemplu, liniile și creștăturile, pe dosul materialului cu hârtie de copiat Burda. Liniile marcate, de exemplu, pentru buzunare sau pentru centrul feței, pot fi transferate pe fața materialului cu ajutorul unor cusături lungi de însăilare.

**Interfațarea (fuzibilă)** poate fi realizată din fibre sintetice și naturale. Există o interfață potrivită pentru fiecare material. Designul produsului se bazează pe ideea de a crea un produs cu un nivel ridicat de calitate și durabilitate. Consultați instrucțiunile de coasere pentru fiecare model pentru a afla interfațarea necesară.

Interfața este întotdeauna călcată pe dosul materialului.

Pașii de cusut importanți sunt explicați în detaliu în „**SFATURI UTILE**”, la sfârșitul suplimentului pentru cusut. În instrucțiunile pentru fiecare model se face trimitere la explicația corespunzătoare a pasului de asamblare în cauză.

## TERMENI DE CUSUT

**Linia urzelii** este direcția longitudinală a materialului. Cuvintele „linia urzelii” sunt imprimate de-a lungul unei linii drepte sau a unei margini, ori sunt marcate cu o săgeată pe partea tiparului pe coală. Când așezați părțile tiparului pe material, linia dreaptă a urzelii trebuie să fie întotdeauna paralelă cu marginile de pe lungime (= marginile false) ale materialului.

**Pliul materialului** este marginea pliată a unui strat dublu de material. Fiecare parte pe coală are o margine dreaptă denumită „pliu” (linia punctată de pe schema tiparului). La decupare, nu este nevoie de o rezervă de cusătură la această margine, deoarece nu există nicio cusătură aici pe articolul vestimentar.

**Fața unui material** este partea „mai frumoasă”. Culoarea de pe față este mai strălucitoare și mai intensă. Aceasta este întotdeauna pe partea exterioară a articolului vestimentar finisat. Dosul materialului este partea mai mată, mai palidă și se află în interior.

Cu fețele materialului dispuse față în față înseamnă, în consecință: O bucată de material este așezată cu fața peste fața altei

bucăți de material. Dosul va fi pe exterior.

A **dubla** înseamnă a coase două bucăți de material împreună și apoi a le întoarce cu fața în exterior, astfel încât rezervele de cusătură să fie incluse. Cusătura se află de-a lungul marginii și poate fi cusută cu tighel.

**Dublura** este o bucată de material folosită pentru finisarea marginilor și a deschiderilor. Este tăiată în aceeași formă ca și marginea de finisat. Acesta este motivul pentru care, de obicei, nu există o parte de tipar pentru dublură. În schimb, aceasta este marcată, de exemplu, pe partea din față și este trasată de acolo.

Însăilare înseamnă a realiza manual cusături lungi (foarte aproape de linia de cusătură). Cusătura/coaserea/cusut înseamnă a coase cu mașina de cusut. Tighelire înseamnă a coase de-a lungul unei cusături sau al unei margini pe fața materialului. Tighelul pot fi doar decorativ sau poate servi la fixarea rezervelor de cusătură.

A **slăbi** înseamnă a potrivi o linie de cusătură mai lungă cu o linie de cusătură mai scurtă (servește la modelare). A **încrêți** înseamnă a scurta o bucată de material de-a lungul unei linii de cusătură. Pentru aceasta, însăilați la mașină de-a lungul marginii mai lungi, apoi țineți firele bobinei și încrêțiți materialul de-a lungul firelor, la lungimea dorită.

A **aranja** înseamnă a coase în zigzag de-a lungul marginii rezervei de cusătură, astfel

încât să nu se deforme. Testați mai întâi lungimea și lățimea cusăturii: O mașină de surfilat overlack este, de asemenea, excelentă pentru aceasta.

**Tăiere** Marginile a două rezerve de cusătură suprapuse se taie aproape de cusătură. Acest lucru va reduce volumul rezervelor (de exemplu, la buzunare sau la guler) și evită ca rezervele să formeze o umflătură pe fața materialului.

## PREGĂTIREA MATERIALULUI

**Prespălare:** Dacă este posibil, materialul trebuie spălat și uscat într-un uscător de rufe înainte de tăiere. Acest lucru va împiedica strâmtarea ulterioară a articolului vestimentar finit și nu va conține aditivi chimici. Materialele care nu pot fi spălate trebuie să fie bine tratate cu aburi și apoi călcate în mod uscat.

**Apăsarea:** Un material bine călcat este mai ușor de decupat. Prin urmare, călcați întregul material, dacă este posibil întotdeauna pe dos. Când călcați pe față, acoperiți materialul cu o cârpă pentru călcat. Cel mai bine este să testați mai întâi fierul de călcat pe un colț al materialului. Temperatura de călcare depinde de material; pentru amestecuri, reglați temperatura pentru fibra cea mai sensibilă. Important: Atunci când călcați cu abur, materialul trebuie apoi călcat uscat până când toată umiditatea s-a evaporat.

**Simboluri pentru călcare:** Vă rugăm să rețineți simbolurile pentru călcare de pe material.



**1 punct:** Nu călcați la cald; de exemplu, viscoză și fibre artificiale (nailon, poliester etc.) Călcați numai în mod uscat.

**2 puncte:** Călcați cu căldură moderată; de exemplu, mătase, lână, amestecuri. Mătasea trebuie călcată numai în mod uscat.

**3 puncte:** Setare fierbinte; de exemplu, materiale din in și bumbac. Călcați aceste materiale cu abur. **Imagine barată:** Aveți grijă! Materialele cu acest simbol nu pot fi călcate.

**SFAT:** Presărați după fiecare etapă de asamblare; de exemplu, pensele într-o direcție, rezervele unei cusături pentru a fi deschise sau într-o parte. După ce totul a fost cusut și toate firele de însăilare și de marcare au fost îndepărtate, călcați totul din nou!



Pentru a găsi toate informațiile despre revistă, scanați codul QR de mai sus!

# INSTRUCȚIUNI DE CUSUT

La înșălărea și realizarea cusăturilor, dacă nu se indică altfel, fețele materialului trebuie să fie dispuse față în față. Întăriți pe dos cu o cusătură pentru a fixa începutul și sfârșitul cusăturii. Aranjați rezervele de cusătură cu cusătură în zigzag sau overlock.



dosul materialului



fața materialului



Bucățile de tipar pe coală



interfațarea



căptușeală

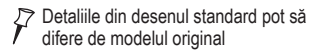

Detaliile din desenul standard pot să difere de modelul original

## JACHETĂ ●●●● MODELUL 101

la pag. 20

Mărimi Burda 36, 38, 40, 42, 44, 46

Lungimea spatelui: aproximativ 52 cm (23 in)

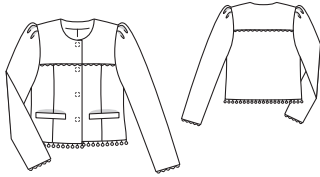

### Prezentarea generală a tiparului

Linia albastră a tiparului, foaia D  
Părțile de tipar de la 21 la 33

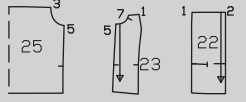
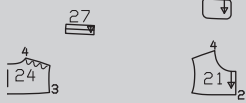
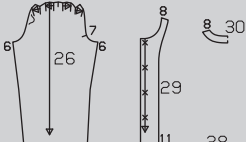
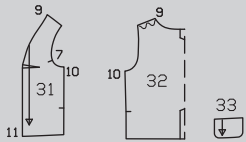
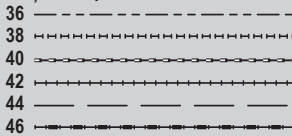

## MATERIAL ȘI ACCESORII

**Material recomandat:** Materiale pentru jachete, cu ceva volum.

**Material original:** Jacquard brodat. Căptușeală.

### Material necesar

Mărime	36 - 46
Lățimea materialului cm/in	Material necesar (metri/yarzi)
Material 140/55	1,60/1 ¼
căptușeală 140/55	1,40/1 ½

**Accesorii:** Interfață fuzibilă. Ornaмент cu pompoane mari (tiv) mărimea 36: 0,90 m (1 yard), mărimea 38 - 42: 0,95 m (1 1/8 yarzi), mărimea 44: 1,00 m (1 1/8 yarzi), mărimea 46: 1,05 m (1 1/4 yarzi). Ornaмент cu pompoane mici (tivuri de mâneci, bride) mărimea 36, 38: 0,65 m (7/8 yarzi), mărimea 40 - 46: 0,70 m (7/8 yarzi). 4 capse cusute.

## DECUPAREA BUCĂȚILOR DE MATERIAL

### Părțile de tipar pe coală

Trasați părțile de tipar de pe coala de tipar. Săgețile pliseurilor de pe părțile 26 și 31 și marcajul literei X de pe partea 29 sunt marcate pentru mărimea 36. Pentru celelalte mărimi, mutați săgețile pliseurilor și marcajul literei X conform liniilor aferente mărimii. Prindeți cu ace părțile tiparului pe material, după cum se indică în dispunerea tiparului.

**Rezerve pentru cusătură și tiv** Cusături și margini 1,5 cm (5/8 in), tiv și tivul mânecii 4

### Dispunerile tiparului

Material

101  
140 cm 55 " 36 - 46

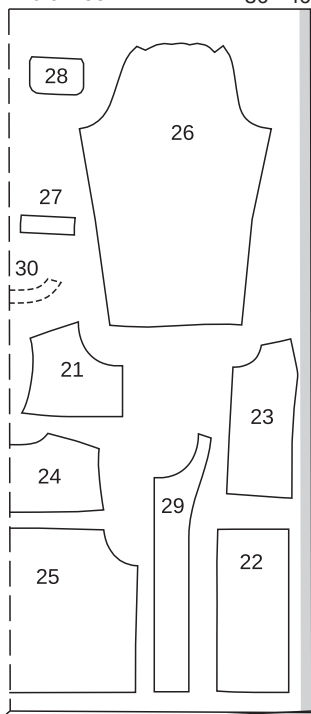

### Căptușeală

101  
140 cm 55 " 36 - 46

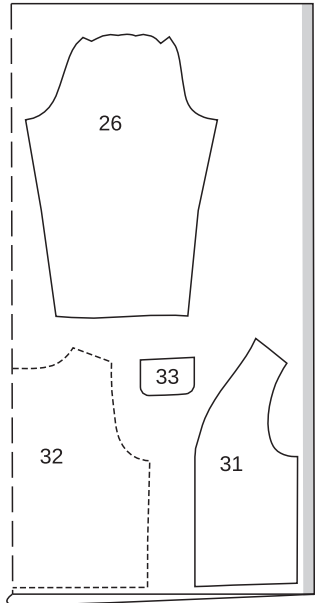

Tăiați dintr-un strat dublu de material, cu fața orientată către interior.

**cm (1 5/8 in).** Tăiați bucățile de căptușeală cu rezerve de cusătură și tiv de 1,5 cm (5/8 in).

### Material

#### Decuparea

- 21 bria față 2x
- 22 centrul feței 2x
- 23 lateral față 2x
- 24 bria spate pe un pliu 1x
- 25 spate pe un pliu 1x
- 26 mănecă 2x
- 27 bordură 2x
- 28 parte pentru buzunar 2x
- 29 dublură față 2x
- 30 dublură spate pe un pliu 1x

### Căptușeală

- 31 față 2x
- 32 spate pe un pliu 1x
- 33 parte pentru buzunar 2x și, de asemenea, partea 26.

**Interfațarea Călcați cu fierul de călcat** părțile 27, 29 și 30 (dosul materialului).

### Pornire rapidă pentru profesioniști

- 1 Cusăturile panoului din față
- 2 Buzunare cu bordură
- 3 Bria în față și în spate
- 4 Cusăturile de la umăr
- 5 Cusăturile de pe lateral:
- 6 Tiv
- 7 Dublură
- 8 Asamblați mânecile
- 9 Atașarea mânecilor
- 10 Căptușeală
- 11 Capse

De asemenea, călcați benzi de interfațare de aproximativ 3 cm (1 1/4 in) lățime peste liniile buzunarelor pe părțile 22 și 23.

## ASAMBLARE

**1 101 Cusăturile panoului din față** Realizați cusăturile panoului din centrul feței și de pe părțile laterale din față. Apăsăți rezervele de cusătură pentru a se deschide.

**2 101 Buzunare cu bordură** Pliati partea pentru buzunar pe lungime, coaseți marginile înguste împreună, întoarceți și apăsați. Prindeți cu ace bordura de față. Prindeți cu ace partea de căptușeală a buzunarului peste bordură. Coaseți bordura și căptușeala buzunarului. Pliati rezervele pentru cusătură în jos și prindeți cu ace. Așezați fețele părților de buzunar împreună cu bordura frontală opusă și coaseți 1 cm (3/8 in) lângă cusătura de îmbinare a bordurii. Această cusătură ar trebui să fie cu aproximativ 5 mm (3/16 in) mai scurtă la capete decât cusătura de îmbinare a bordurii. Creați între liniile de cusătură, tăind în unghi spre fiecare ultimă cusătură. Nu tăiați în interiorul părților pentru buzunar. Trageți părțile de buzunar către interior, călcați cu fierul de călcat bordura peste deschiderea buzunarului. Așezați mici triunghiuri din material la capetele deschiderii buzunarelor spre interior și coaseți în poziție pe buzunar. Coaseți părțile pentru buzunar împreună. Coaseți manual la capete bordura cu cusături invizibile.

**3 101 Bria din față și din spate** Înșălăți ornaментul cu pompoane mici de marginea superioară din față și din spate a articolului vestimentar, astfel încât pompoanele să se afle pe articol, iar banda plată pe rezerva de cusătură. Coaseți părțile de bria din față, cu fețele materialului dispuse față în față, împreună cu părțile din față ale articolului

vestimentar, coaseți brida din spate, cu fețele materialului dispuse față în față, împreună cu spatele. Pentru aceasta, folosiți piciorușul de fermoar al mașinii de cusut. Apăsăți rezervele pe bride.

**4101 Cusăturile de la umăr**  
Realizați cusăturile umerilor, slăbind margi-  
nile umerilor în partea din spate. Realizați  
cusăturile de la umăr ale dublurii. Apăsăți  
rezervele pentru a se deschide.

**5101 Cusăturile de pe lateral**  
Realizați cusăturile laterale și apăsăți rezervele  
de cusătură pentru a fi deschise.

**6101 Tiv**  
Coaseți ornamentul cu pompoane mari de  
rezerva tivului astfel încât pompoanele să se  
află pe articolul vestimentar, iar banda plată  
pe rezerva tivului. Coaseți ornamentul aproape  
de margini. Aranjați rezerva pentru tiv,  
apăsăți pentru a fi îndreptată către interior și  
coaseți lejer manual.

**7101 Dublură**  
Pe dublurile din față, apăsăți rezerva de la  
marginea inferioară spre interior. Prindeți cu  
ace fețele dublurii la jachetă. Coaseți de-a  
lungul marginilor din față și al marginii decolteului.  
Tăiați rezervele de cusătură și tăiați  
colțurile în unghi. Întoarceți dublura spre interior  
și apăsăți marginile. Întoarceți către interior  
marginile dublurii inferioare și coaseți la rezerva  
pentru tiv.

**8101 Asamblați mânecile**  
Realizați cusăturile mânecii. Apăsăți rezervele  
de cusătură pentru a se deschide. Coaseți  
ornamentul cu pompoane mici la rezerva  
pentru tivul mânecii în același mod ca și pentru  
tiv. Întoarceți către interior capetele ornamentului  
la cusătura mânecilor. Apăsăți rezerva  
pentru tivul mânecii către interior și coaseți  
lejer manual. Așezați pliseurile de la capetele  
mânecilor în direcția săgeții și însălați la rezerva  
de cusătură.

**9101 Atașați mânecile**  
Atașați mânecile. Apăsăți rezervele de  
cusătură către mâneci.

**10101 Căptușeală**  
Coaseți dublura din spate așa cum este  
marcat pentru un plisueu larg și însălați pliseurile  
dintre ele. Apăsăți pliseul într-o parte. Coaseți  
pensele și cusăturile căptușelii. Atașați  
căptușelile mânecilor. Coaseți căptușeala la  
marginile dublurii interioare, începând și sfârșind  
la aproximativ 10 cm (4 in) deasupra  
marginii tivului. Apăsăți rezervele de cusătură  
pe căptușeală. Aplicați căptușeala în interiorul  
jachetei, cu dosurile materialului dispuse față  
în față și așezați mânecile una în cealaltă.  
Întoarceți căptușeala de-a lungul marginii  
tivului, apăsând ușor marginea pliată. Împingeți  
în sus marginea căptușelii și prindeți cu  
ace la rezerva pentru tiv. Coaseți căptușeala.  
Așezați o lungime suplimentară de căptușeală  
în jos, ca un mic pli și prindeți cu ace. Coaseți  
marginile căptușelii la dublurile din față.  
Întoarceți către interior căptușelile mânecii și  
coaseți la rezerva pentru tivul mânecii.

**11101 Capse**  
Coaseți jumătățile superioare ale capse-  
lor pe dublura de pe interiorul părții din dreapta  
feței, conform marcajelor, realizând cusături  
egale și strâpungând cu acul fața articolului  
vestimentar. Coaseți jumătățile inferioare ale  
capsei pe exteriorul părții din stânga feței  
pentru a se potrivi.

## ROCHIE ●●●● MODELUL 102

la pag. 24  
Mărimi Burda 36, 38, 40, 42, 44, 46  
Lungimea spatelui: aproximativ 107 cm (42 in)

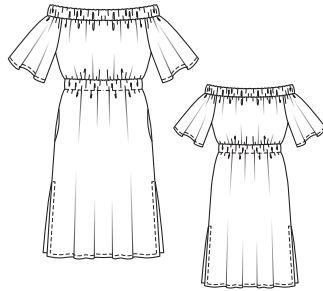

### Prezentarea generală a tiparului

Linia albastră a tiparului, foaia A  
Părțile de tipar de la 21 la 26

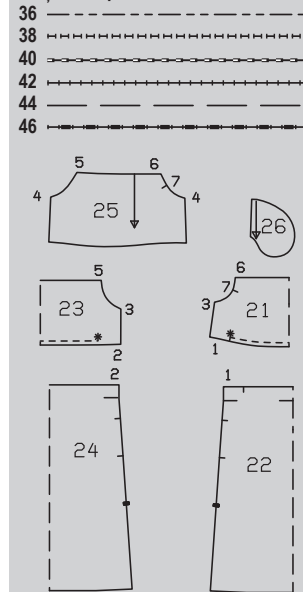

## MATERIAL ȘI ACCESORII

**Material recomandat:** Materiale ușoare și  
fluide pentru rochii.

**Material original:** Viscoză-mătase artificială.

Dacă utilizați materialul nostru original cu o  
lățime de 125 cm (49 in), veți avea nevoie de  
mai mult decât cantitatea calculată mai jos.

### Material necesar

Mărime	36 - 46	
Lățimea materialului	cm	Material necesar (metri/yarzi)
Material	140	2,80
	55	3

**Accesorii:** Elastic 5 cm (2 in) lățime,  
mărimea: 36: 1,75 m (2 yarzi), mărimea 38:  
1,85 m (2 1/8 yarzi), mărimea 40: 1,95 m (2  
1/4 yarzi), mărimea 42: 2,00 m (2 1/4 yarzi),  
mărimea 44: 2,10 m (2 3/8 yarzi), mărimea  
46: 2,20 m (2 1/2 yarzi).

## DECUPAREA BUCĂȚILOR DE MATERIAL

### Părțile de tipar pe coală

Trasați părțile de tipar de pe coala de tipar.  
Prindeți cu ace părțile tiparului pe material,  
după cum se indică în disponerea tiparului.  
Marcați părțile a și b direct pe material.

Material

### Disponerea tiparului

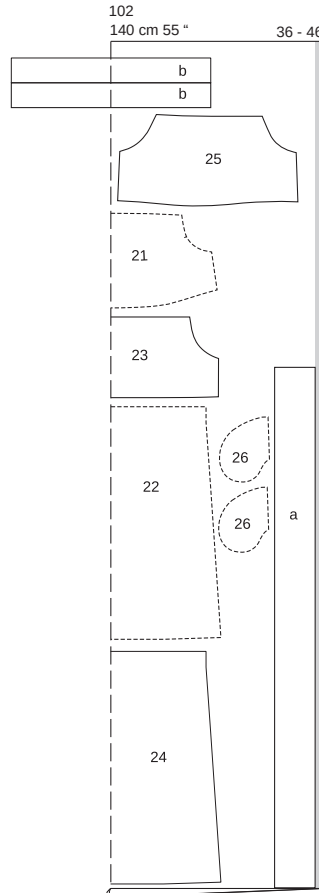

Tăiați dintr-un strat dublu de material,  
cu fața îndreptată către interior. Părțile  
prezentate cu un contur întrerupt trebuie  
așezate pe material cu partea imprimată  
în jos. Tăiați la sfârșit părțile a și b dintr-un  
singur strat de material rămas.

**Rezerve pentru cusătură și tiv** Cusături, tiv  
la margini și tivul mânecii 1,5 cm (5/8 in). Mă-  
surătorile pentru părțile a și b includ rezerve.

21 față pe un pli 1x

### Bucăți tăiate pe măsură

Mărime	36	38	40	Lățime pentru toate mărimile (cm/in)
Lungime (cm / in)				
a	151,5 59%	155,5 61½%	159,5 62½%	13 5%
b	55 21%	57 22½%	59 23¾%	8 3%
Mărime	42	44	46	Lățime pentru toate mărimile (cm/in)
Lungime (cm / in)				
a	163,5 64½%	167,5 66%	172 67¾%	13 5%
b	61 24%	63 24¾%	66 26%	8 3%

### Pornire rapidă pentru profesioniști

- 1 Încrețiți partea de sus a rochiei
- 2 Coaseți părțile superioare
- 3 Cusăturile de pe lateral
- 4 Buzunare în cusături
- 5 Teacă/talie
- 6 Cusăturile de la mănecă
- 7 Atașarea mânecilor
- 8 Teacă/decolteu
- 9 Tiv/șlițuri pe lateral
- 10 Tivurile mânecilor
- 11 Elastic

### Decuparea

- |   |    |
|---|----|
| 22 panoul din față al fustei pe un pli  | 1x |
| 23 spate pe un pli                      | 1x |
| 24 panoul din spate al fustei pe un pli | 1x |
| 25 mănecă                               | 2x |
| 26 parte pentru buzunar                 | 4x |
| a bandă de teacă pentru elastic         | 1x |
| b bandă de dublură pentru talie         | 2x |

## ASAMBLARE

### 1102 Încrețiți părțile articolului vestimentar superior

Încrețiți marginea inferioară din față între  
marcajele \* prin însăilare la mașină de  
fiecare parte a liniei de cusătură marcate  
(setarea celei mai lungi cusături). Lăsați  
capetele lungi ale firelor să atârne. Trageți  
firele bobinei pentru a potrivi partea din față la  
marginea de sus a panoului din față al fustei.  
Înnoadați capetele firelor. Distribuți fronseurile  
uniform. Încrețiți la fel marginea inferioară a  
spatelui pentru a se potrivi marginii panoului  
din spate al fustei.

### 2102 Coaseți părțile superioare

Prindeți cu ace părțile frontale, cu fețele  
materialului dispuse față în față, împreună cu  
panoul din față al fustei (cusătura numărul 1)  
și coaseți. Prindeți cu ace părțile din spate,  
cu fețele materialului dispuse față în față, îm-  
preună cu panoul din spate al fustei (cusătura  
numărul 2) și coaseți. Apăsăți rezervele de  
cusătură pe panourile fustei.

### 3102 Cusături de pe lateral

Așezați partea din față cu fețele materialu-  
lui dispuse față în față împreună cu spatele.  
Prindeți cu ace cusăturile laterale (cusătura  
numărul 3) și coaseți de la marginile superioare  
la marcajul șlițului, fără a coase peste  
deschidenle buzunarelor. Întârziți pe dos cu o  
cusătură pentru a asigura capetele cusăturii.  
Aranjați rezervele de cusătură și apăsăți  
pentru a fi deschise. Apăsăți rezervele de la  
șlițurile de pe lateral spre interior.

### 4102 Buzunare în cusături

Aranjați partea de buzunar în jurul tuturor  
marginilor. Prindeți cu ace fețele părților de  
buzunar cu rezervele de cusătură la marginile  
deschidenle buzunarelor și coaseți direct de-a  
lungul liniilor de cusătură marcate. Apăsăți  
părțile buzunarelor înainte și coaseți-le.

### 5102 Banda de teacă/talie

Coaseți marginile înguste ale benzilor  
dublurii b împreună, cu fețele materialului  
dispuse față în față, pentru a forma o  
bandă lungă. Apăsăți rezervele de cusătură  
pentru a se deschide. Apăsăți către interior  
capetele benzii și o margine lungă pe o lățime  
de 1,5 cm (5/8 in) fiecare. Prindeți cu ace  
dublura pe interior de rezerva cusăturii taliei,  
cu fața îndreptată spre dosul materialului și

astfel încât capetele apăsate pe dedesubt ale benzii să se întâlnească la o cusătură laterală. Coaseți banda de dublură lângă cusătură pe rezerva de cusătură. Apăsăți banda înspre partea de jos pe fustă, prindeți cu ace și coaseți conform marcajului.

**6102 Cusăturile de la mânecă**  
Pliati mânecile în jumătate pe lungime, cu fața îndreptată către interior. Prindeți cu ace cusăturile mâneicilor (cusătura numărul 4) și coaseți. Aranjați rezervele de cusătură și apăsați pentru a fi deschise.

**7102 Atașați mânecile**  
Prindeți cu ace mânecile, cu fețele materialului dispuse față în față, împreună cu fața și spatele (cusăturile numerele 5 și 6). Potrivii cusăturile mâneicii și cusăturile laterale. Potrivii marcejele 7 de pe față și de pe mânecă. Coaseți mânecile. Aranjați rezervele împreună și apăsați către mâneci, de la marginile superioare până la începutul curbei de la subraț.

**8102 Teacă/decolteu**  
Îndoiiți banda a în două pe lungime și apăsați, apoi desfășurați-o din nou. Uniți capetele benzii cu fețele materialului dispuse față în față pentru a forma un cerc, cosând doar până la înđoitura apăsată = jumătatea exterioară a benzii. Apăsăți rezervele de cusătură pentru a se deschide. Pliati din nou banda în jumătate și însălați împreună marginile deschise. Prindeți această margine cu ace, cu fețele materialului dispuse față în față, împreună cu marginea superioară a rochiei, privind cusătura cu o cusătură de îmbinare a mâneicii din spate și cu jumătatea deschisă a benzii deasupra. Coaseți banda de dublură. Taiati rezervele la 7 mm (1/4 in), aranjați-le împreună și apăsați-le spre partea de jos.

**9102 Tivșlițuri laterale** Așezați din nou plată la tiv rezerva de la șlițurile laterale. Apăsăți rezervele pentru tiv către interior, întoarceți către interior jumătate de lățime și coaseți. Întindeți din nou rezervele de la șlițuri către interior, întoarceți către interior jumătate de lățime și coaseți, inclusiv peste părțile superioare ale șlițurilor.

**10102 Tivurile mâneicilor**  
Apăsăți rezervele pentru tivul mâneicii către interior, întoarceți către interior jumătate de lățime și coaseți.

**11102 Elastic**  
Pentru **teaca de la talie**, tăiați elasticul după cum urmează pentru mărimea 36: 76 cm (30 in), mărimea 40: 80 cm (32 in), mărimea 36: 84 cm (34 in), mărimea 38: 88 cm (35 in), mărimea 46: 92 cm (36 in), mărimea 46: 98 (39 in) lungime. Folosiți un ac de siguranță pentru a introduce elasticul în teacă. Coaseți capetele elasticului împreună. **Introduceți restul de elastic în teacă la decolteu și coaseți capetele împreună pentru o lățime finită, după cum urmează pentru mărimea 36:** 95 cm (37 1/2 in), mărimea 38: 99 cm (39 in), mărimea 40: 103 cm (41 in), mărimea 42: 107 cm (42 in), mărimea 44: 111 cm (44 in), mărimea 46: 116 cm (46 in). Coaseți deschiderea.

**ROCHIE, BLUZĂ ●●●●  
MODELELE 103, 104**

Modelul 103 de la pag. 28  
Modelul 104 de la pag. 7  
Mărimi Burda 36, 38, 40, 42, 44, 46

103 Lungime de la talie 80 cm (32 in)

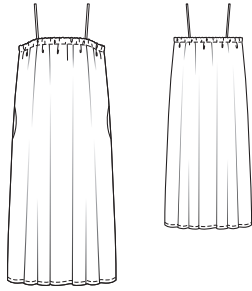

104 Lungime de la talie 17 cm (7 in)

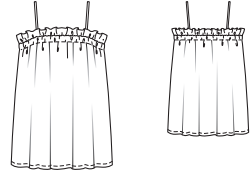

**Prezentarea generală a tiparului**

Linia verde a tiparului, foaia A  
Părțile de tipar de la 1 la 8

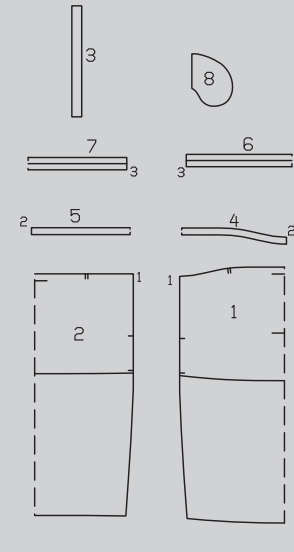
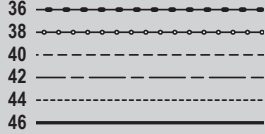

**MATERIAL ȘI ACCESORII**

**Material recomandat:** Materiale ușoare pentru rochii.  
**Material original:** 103 Crêp din poliester, 104 Crêp de chine.

**Material necesar**

Mărime	36 - 46	
Lățimea materialului	cm in	Material necesar (metri/yarzi)
103	140	2,35
Material	55	2½
104	140	1,35
Material	55	1½

**Accesorii:** Elastic 2,5 cm (1 in) lățime, mărimea: 38: 0,95 m (1 1/8 yarzi), mărimea 40: 1,00 m (1 1/8 yarzi), mărimea 42: 1,05 m (1 1/4 yarzi), mărimea 44: 1,10 m (1 1/4 yarzi), 46: 1,15 m (1 3/8 yarzi).

**DECUPAREA BUCĂȚILOR DE MATERIAL**

**Părțile de tipar pe coală**  
Trasați părțile de tipar de pe coala de tipar. Urmați liniile și detaliile pentru modelele 103 și 104. Linia de cusătură de pe partea 1 este marcată pentru mărimea 36. Pentru celelalte mărimi, distanțați marcajul superior la aceeași distanță de marginea de sus ca pentru mărimea 36. Prindeți cu ace părțile tiparului pe material, după cum se indică în disponerea tiparului.

**Rezerve pentru cusătură și tiv** Cusături, margini și tivuri 1,5 cm (5/8 in).

Veți avea nevoie de părțile de tipar de la 1

**Disponerea tiparului 103**  
Material

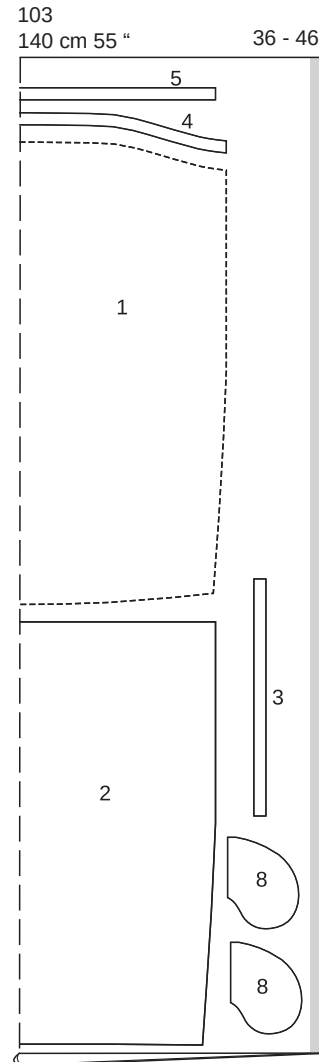

**Disponerea tiparului 104**  
Material

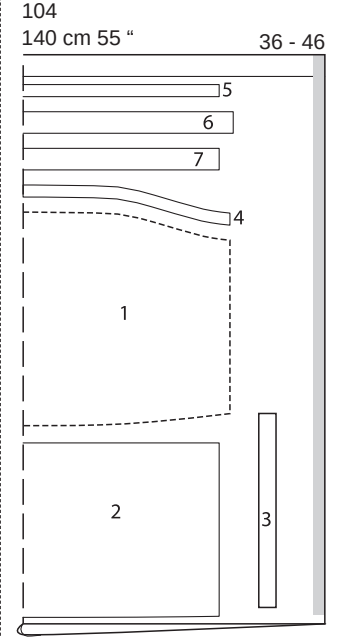

Tăiați dintr-un strat dublu de material, cu fața orientată către interior.

**Decuparea**

la 5 și 8 pentru modelul de rochie 103. **Veți avea nevoie de părțile de tipar de la 1 la 7 pentru modelul de fustă 104.**

**Părțile de tipar 103, 104**

- 103, 1041 față pe un pliu 1x
- 103, 1042 spate pe un pliu 1x
- 103, 104 3bretea 2x
- 103, 1044 dublură față pe un pliu 1x
- 103, 104 5dublură spate pe un pliu 1x
- 1046 volănaș față pe un pliu 1x
- 1047 volănaș spate pe un pliu 1x
- 1038 parte pentru buzunar 4x

**103, 104 Pomire rapidă pentru profesioniști**

- 3 103, 104 Cusăturile de pe lateral
- 2 103 Buzunare în cusături
- 3 104 Volănaș
- 4 104 Însălați volănașul
- 5 103, 104 Bretele
- 6 103, 104 Dublură
- 7 103, 104 Coaseți dublura
- 8 103, 104 Elastic
- 9 103, 104 Coaseți bretelele în spate
- 10 103, 104 Tiv

**ASAMBLARE**

**1** 103, 104 Cusăturile de pe lateral Așezați părțile din față cu fețele materialului dispuse față în față împreună cu spatele.

Prindeți cu ace și realizați cusăturile laterale (cusătura numărul 1), fără a coase peste deschiderile buzunarelor pentru modelul 103, între marcaje. Întăriți pe dos cu o cusătură pentru a asigura capetele cusăturii. Aranjați rezervele de cusătură și apăsați pentru a fi deschise.

1

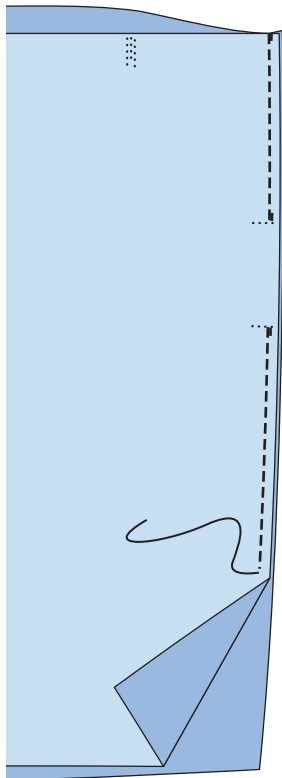

## 2103 Buzunare în cusături

Aranjați marginea dreaptă a părților pentru buzunar. Prindeți cu ace fețele părților de buzunar cu rezervele de cusătură la marginile deschiderii buzunarelor și coaseți direct de-a lungul liniilor de cusătură marcate. Apăsați părțile buzunarului către înainte și coaseți-le împreună (2a). Aranjați rezervele împreună.

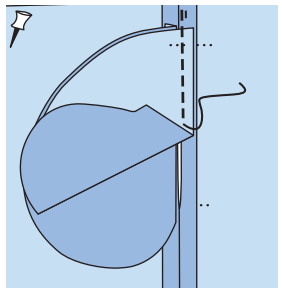

2

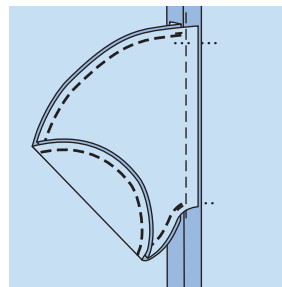

2a

## 3104 Volănaș

Așezați volănașul frontal, cu fețele materialului dispuse față în față, împreună cu volănașul din spate. Prindeți cu ace cusăturile laterale și coaseți (cusătura numărul 3). Apăsați rezervele de cusătură pentru a se deschide. Pliati partea volănașului în jumătate pe lungime, cu dosul îndreptat către interior. Apăsați marginea pliată. Coaseți marginile deschise ale volănașului împreună.

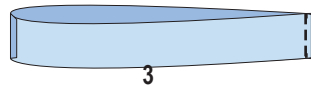

3



## 4104 Însăilați volănașul

Prindeți cu ace volănașul, cu fețele materialului dispuse față în față, împreună cu marginea de sus, privind cusăturile de pe lateral. Însăilați volănașul.

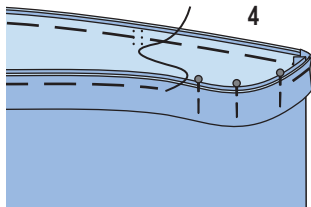

4

## 5103, 104 Bretele

Pliati fiecare parte de bretea în jumătate pe lungime, cu fața materialului orientată către interior. Lăsați capetele lungi ale firului să atârne. Taiți rezervele de cusătură. Folosiți un ac de peticot ca ajutor pentru a întoarce bretelele cu fața afară și apăsați marginile. Însăilați bretelele pe partea din față între marcaje, astfel încât bretelele să se afle pe rezerva de cusătură (5a).

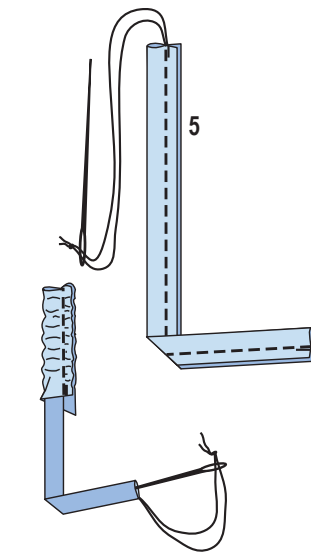

5

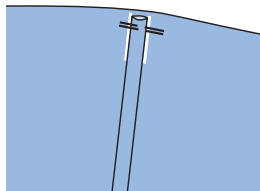

5a

## 6103, 104 Dublura

Așezați dublura frontală, cu fețele materialului dispuse față în față, împreună cu dublura din spate. Prindeți cu ace și realizați cusăturile laterale (cusătura numărul 2), lăsând o deschidere într-o cusătură laterală pentru a introduce elasticul. Apăsați rezervele de cusătură pentru a se deschide. Apăsați rezerva la marginea inferioară a dublurii astfel încât să fie îndreptată spre interior.

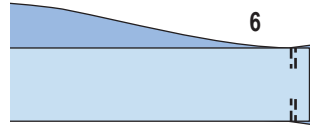

6

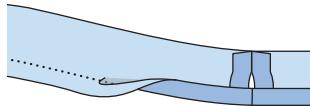

## 7103, 104 Coaseți dublura

Prindeți cu ace dublura, cu fețele materialului dispuse față în față, împreună cu marginea superioară și coaseți, prinzând bretelele și, pentru modelul 104, volănașele. Așezați dublura în sus și coaseți rezervele de cusătură aproape de cusătură; citiți „Sfatul util” - Realizarea cusăturii pe dedesubt a unei dubluri - la sfârșitul suplimentului pentru cusut. Întoarceți dublura spre interior și apăsați marginea. Prindeți cu ace marginea interioară a dublurii pentru teacă și coaseți conform marcajului. Ilustrația prezintă modelul 103.

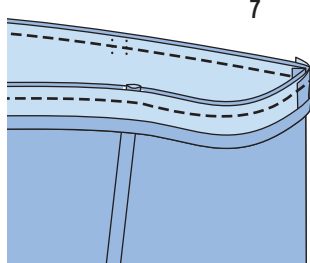

7

## 8103, 104 Elastic

Tăiați un elastic după cum urmează pentru mărimea 36: 91 cm (36 in),

mărimea 38:

95 cm (37 1/2 in), mărimea 40: 99 cm (39 in), mărimea 42: 103 cm (41 in), mărimea 44: 107 cm (42 in), mărimea 46: 113 cm (44 1/2 in). Folosiți un ac de siguranță pentru a introduce elasticul în teacă.

Probați articolul vestimentar și apoi coaseți capetele elasticului împreună pentru o potrivire confortabilă. Coaseți manual deschiderea.

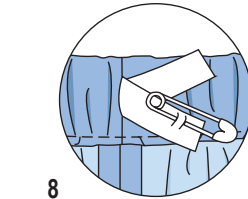

8

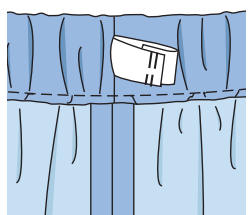

## 9103, 104 Coaseți bretelele în spate

Probați articolul vestimentar, prindeți cu ace capetele bretelelor conform marcajului și coaseți în poziție pe marginea superioară. Ilustrația prezintă modelul 103.

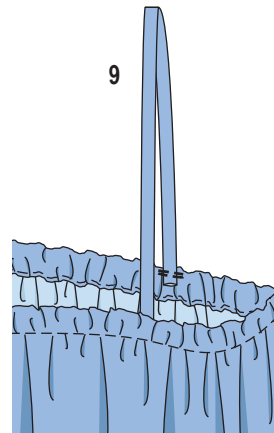

9

## 10103, 104 Tiv

Aranjați rezerva tivului, apăsați către interior și coaseți.

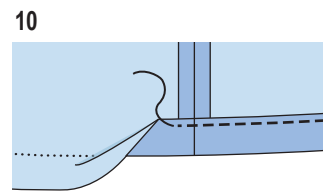

10

## ROCHIE ●●●● MODELUL 105

la pag. 23

Mărimi Burda 36, 38, 40, 42, 44, 46

Lungime de la talie 81 cm (32 in)



## MATERIAL ȘI ACCESORII

**Material recomandat:** Materiale pentru rochii, cu ceva volum.

**Material original:** Material din bumbac.

### Material necesar

Mărime	36 - 40	42 - 46
Lățimea materialului	cm	Material necesar (metri/yarzi)
Material	140	2,60
	55	2%
		2,65
		2%

**Accesorii:** Interfață fuzibilă. 1 fermoar invizibil, 60 cm (24 in) lungime și un picioruș presor special. Orament de aproximativ 2 cm (3/4 in) lățime, mărimea 36: 4,10 m (4 1/2 yarzi), mărimea 38: 4,20 m (4 3/4 yarzi), mărimea 40: 4,30 m (4 3/4 yarzi), mărimea 42: 4,45



m (5 yarzi), mărimea 44: 4,45 m (5 yarzi), mărimea 46: 4,70 m (5 1/4 yarzi).

## DECUPAREA BUCĂȚILOR DE MATERIAL

### Părțile de țipar pe coală

Trasați părțile de țipar de pe coala de țipar. Prindeți cu ace părțile țiparului pe material, după cum se indică în disponerea țiparului.

**Rezerve pentru cusătură și tiv** Cusături, tiv la margini și tivul mânecii 1,5 cm (5/8 in).

### Disponerea țiparului Material

105  
140 cm 55 " 36 - 46

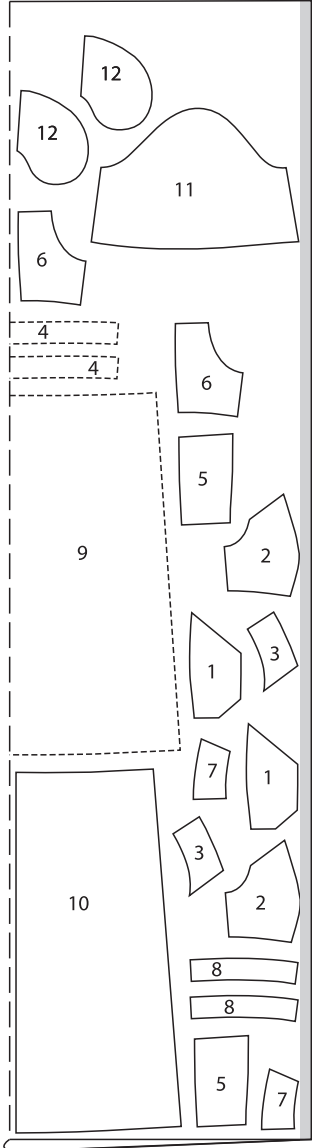

Tăiați dintr-un strat dublu de material, cu fața îndreptată către interior. Părțile prezentate cu un contur întrerupt trebuie așezate pe material cu partea imprimată în jos.

### Prezentarea generală a țiparului

#### Linia verde a țiparului, foaia D Părțile de țipar de la 1 la 12

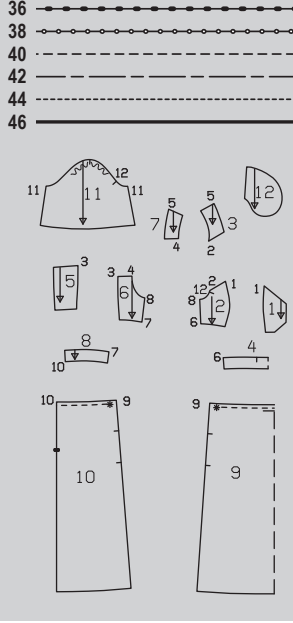

### Decuparea

- |   |    |
|---|----|
| 1 centrul feței (inclusiv 2x pentru căptușeală)                 | 4x |
| 2 lateral față (incl. 2x pentru căptușeală)                     | 4x |
| 3 partea laterală de sus din față (incl. 2x pentru căptușeală)  | 4x |
| 4 betelie față pe un pliu (incl. 1x pentru căptușeală)          | 2x |
| 5 centrul spatelui (incl. 2x pentru căptușeală)                 | 4x |
| 6 lateral spate (incl. 2x pentru căptușeală)                    | 4x |
| 7 partea laterală de sus din spate (incl. 2x pentru căptușeală) | 4x |
| 8 betelie spate (inclusiv 2x pentru căptușeală)                 | 4x |
| 9 panoul din față al fustei pe un pliu                          | 1x |
| 10 panoul din spate al fustei                                   | 2x |
| 11 mânecă   | 2x |
| 12 parte pentru buzunar   | 4x |
- Interfațarea** Călcați cu fierul de călcat părțile 4 (1x) și 8 (2x) (pe dosul materialului).

### Pornire rapidă pentru profesioniști

- Cusăturile panoului/cusăturile de pe lateral
- Cusăturile de la umăr
- Marginea decolteului/decupaj
- Betelie
- Cusăturile de pe lateral/fustă
- Buzunare în cusături
- Încreții marginea superioară a fustei
- Coaseți fusta
- Ferموar invizibil/cusătura din centrul spatelui
- Mâneci
- Atașați mânecile slăbite
- Tiv
- Ornament

### ASAMBLARE

- 105 Cusăturile panoului/cusăturile de pe lateral

Pe părțile exterioare ale articolului vestimentar: Realizați cusăturile panoului din față și din spate, cusătura din centrul feței și cusăturile laterale. Coaseți părțile laterale de sus din față la partea de jos din față (cusătura numărul 2). Coaseți părțile laterale de sus din spate de părțile de jos din spate (cusătura numărul 4). Apăsăți rezervele de cusătură pentru a se deschide. Coaseți și apăsați la fel cusăturile panoului de pe părțile de căptușeală.

### 2105 Cusăturile de la umăr

Realizați cusăturile de la umăr (inclusiv cele de pe căptușeală). Apăsăți rezervele de cusătură pentru a se deschide.

### 3105 Marginea decolteului/decupaj

Așezați căptușeala, cu fețele materialului dispuse față în față, împreună cu partea exterioră a articolului vestimentar și prindeți cu ace de-a lungul marginii decolteului și a decupajului, privind cusăturile. Coaseți. Decupați rezervele de cusătură și tăiați la colț. Întoarceți partea cu fața în afară. Apăsăți marginile. Însălați împreună marginile deschise.

### 4105 Betelie

Realizați cusăturile de pe lateral pe benzile interfațate și neinterfațate ale beteliei. Apăsăți rezervele de cusătură pentru a se deschide. Prindeți partea de betelie interfațată, cu fețele materialului dispuse față în față, împreună cu marginea inferioară a părții superioare a articolului vestimentar. Lucrați din interior pentru a prinde cu ace partea de betelie neinterfațată la marginea de jos a părții superioare articolului vestimentar, cu fața materialului orientată spre dos. Potrivii cusăturile laterale. Coaseți benzile de la betelie. Apăsăți benzile de la betelie către partea de jos. Apăsăți rezerva de la marginea inferioară a benzii interioare astfel încât să fie îndreptată spre interior.

### 5105 Cusăturile de pe lateral/fustă

Realizați cusăturile laterale ale panourilor fustei, lăsând deschideri pentru buzunare în cusături. Aranjați rezervele de cusătură și apăsați pentru a fi deschise.

### 6105 Buzunare în cusături

Aranjați părțile de buzunar în jurul tuturor marginilor. Prindeți cu ace fețele părților de buzunar cu rezervele de cusătură la marginile deschiderii buzunarelor și coaseți direct de-a lungul liniilor de cusătură marcate. Apăsăți părțile buzunarului înainte și coaseți-le.

### 7105 Încreții marginea de sus a fustei

Încreții panourile fustei din față și din spate fiecare între marcatele \*. Pentru aceasta, coaseți două linii de însăilare la mașină (cea mai lungă setare a cusăturii) la distanță mică una de cealaltă. Trageți firele de bobină de la marginea fustei până la betelie. Înnodați firele.

### 8105 Coaseți fusta

Prindeți cu ace fusta, cu fețele materialului dispuse față în față, împreună cu betelia exterioră, privind cusăturile de pe lateral. Coaseți. Apăsăți rezervele de cusătură pe bandă. Întoarceți către interior marginea interioară a benzii și coaseți manual de-a lungul cusăturii de îmbinare. Prindeți banda cu un țigheț aproape de margini.

### 9105 Ferموar invizibil/cusătura din centrul spatelui

Introduceți fermoarul invizibil la marginile deschiderii din spate; citiți „Sfatul util” - Ferموare invizibile - la sfârșitul suplimentului pentru cusut. Pentru a introduce fermoarul, aranjați

mai întâi marginile din spate ale rochiei. Dinții fermoarului încep la marginea de sus a decolteului. Folosiți piciorul presor special pentru a coase fermoarul până la marcajul șitului.

### 10105 Mâneci

Pliati mânecile pe jumătate pe lungime, cu fața materialului îndreptată spre interior. Realizați cusăturile mânecii. Aranjați rezervele de cusătură și apăsați pentru a fi deschise. La marginea de jos a mânecii, apăsați rezerva către interior. Apoi pliați către interior jumătate din lățime și coaseți.

### 11105 Atașați mânecile, slăbite

Prindeți cu ace mâneca în gaura pentru mânecă, având fețele materialului dispuse față în față. Vă rugăm să rețineți următoarele aspecte: Potrivii marcajele 12 pe față și pe mânecă. Potrivii cusăturile mânecii și cusăturile laterale. Potrivii marcajul de la capul mânecii cu cusătura de la umăr. Însălați mânecile slăbind ușor capul mânecii între marcajele \*. Aranjați rezervele de cusături și apăsați spre mâneci.

### 12105 Tiv

Apăsăți rezerva pentru tiv către interior, întoarceți către interior jumătate de lățime și coaseți.

### 13105 Ornament

Utilizați cretă de croitorie sau un marker pentru a marca liniile de îmbinare pentru ornament la intervale de 14 cm, 18 cm și 22 cm (5 1/2 in, 7 in și 8 3/4 in), paralel cu marginea tivului. Prindeți cu ace ornamentul centrat peste liniile de îmbinare. Întoarceți capetele către interior la o cusătură laterală. Coaseți ornamentul aproape de margini.

## KIMONO, JACHETĂ ●●●● MODELELE 106, 107

Modelul 106 de la pag. 48

Modelul 107 de la pag. 22

Mărimi Burda 36, 38, 40, 42, 44, 46, 48

106 Lungimea spatelui: 120 cm (47 in)

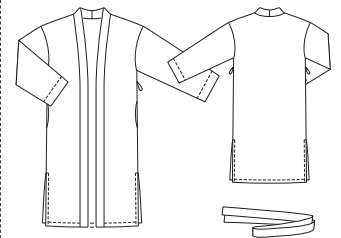

107 Lungimea spatelui: 54 cm (21 in)

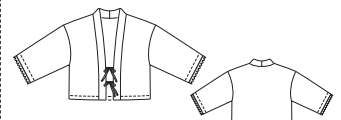

## MATERIAL ȘI ACCESORII

**Recomandare:** Materiale ușoare.

**Material original:** 106 satin, 107 ieat (seersucker).

## Prezentarea generală a tiparului

Linia albastră a tiparului, foaia B

Părțile de tipar de la 1 la 7

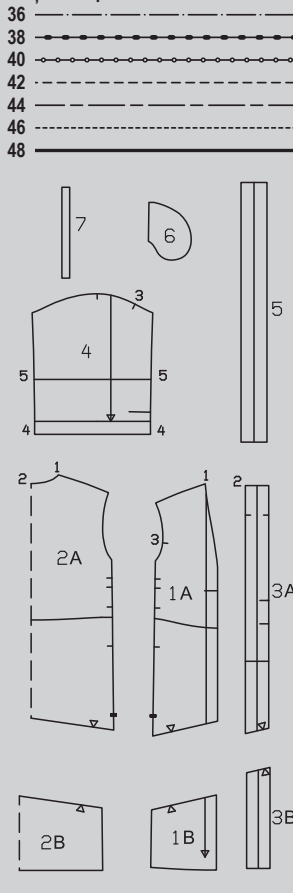

## Material necesar

Mărime	36 - 40	42 - 48
Lățimea materialului	cm in	Material necesar (metri/yarzi)
106	140	2,65
Material	55	2% 3¼
107	140	1,35
Material	55	1½ 1¼

**Accesorii:** Interfață fuzibilă. Numai **modelul 107:** Ornaament din dantelă cu margine festonată, 2 cm (3/4 in) lățime; mărimile 36 - 40: 1,00 m (1 1/8 yarzi), mărimile 42 - 46: 1,05 m (1 1/4 yarzi), mărimea 48: 1,10 m (1 1/4 yarzi).

## DECUPAREA BUCĂȚILOR DE MATERIAL

### Părțile de tipar pe coală

Trasați părțile de tipar de pe coala de tipar. Urmați liniile și detaliile pentru modelele 106 și 107. Pentru modelul 106, lipiți părțile de tipar 1A și 1B, 2A și 2B și, de asemenea, 3A și 3B împreună pe liniile de îmbinare. Prindeți cu ace părțile tiparului pe material, după cum se indică în dispunerea tiparului.

**Rezerve pentru cusătură și tiv** Cusături și margini 1,5 cm (5/8 in), tiv 4 cm (1 5/8 in) și tivul mânecii 1,5 cm (5/8 in).

## Dispunerea tiparului 106

Material

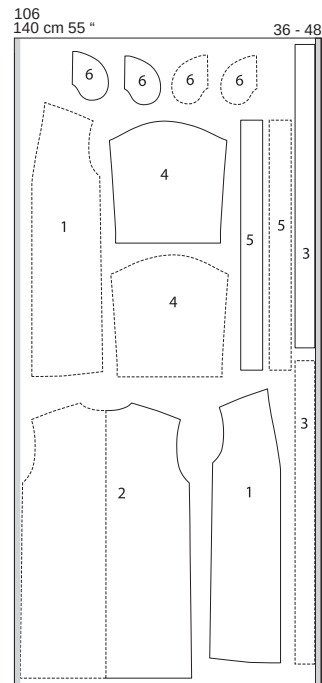

## Dispunerea tiparului 107

Material

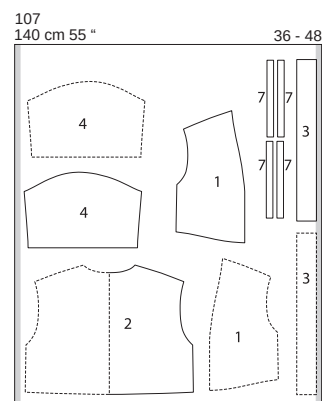

Tăiați dintr-un singur strat de material, cu fața orientată în sus. Părțile prezentate cu un contur întrerupt trebuie așezate pe material cu partea imprimată în jos.

## Decuparea

Veți avea nevoie de părțile de tipar de la 1 la 6 pentru modelul de kimono 106. **Veți avea nevoie de părțile de tipar de la 1 la 4 și 7 pentru modelul de jachetă 107.**

### Părțile de tipar 106, 107

106, 107	față	2x
106, 107	spate pe un pliu	1x
106, 107	3bandă față	2x
106, 107	măneacă	2x
106	5 curea	2x
106	6 parte pentru buzunar	4x
107	7 bandă de legare	4x

## Interfațarea Călcați cu fierul de călcat partea 3 (dosul materialului).

### 106, 107 Pornire rapidă pentru profesioniști

- 106, 107 Cusături de la umăr
- 106, 107 Coaseți mânecile
- 106, 107 Cusăturile mânecii și de pe lateral
- 106 Buzunare în cusături
- 106, 107 Tiv/  
106 Șliț
- 106, 107 Tivul mânecii/  
107 Ornaament
- 107 Benzi de legare
- 106, 107 Banda din față
- 106, 107 Finisați banda
- 107 Fixați benzile de legare
- 106 Curea de legare
- 106 Suporturi de curea

## AȘAMBLARE

### 1 106, 107 Cusăturile de la umăr

Așezați părțile din față, cu fețele materialului dispuse față în față, împreună cu spatele. Prindeți cu ace cusăturile de la umăr și coaseți (cusătura numărul 1). Aranjați rezervele de cusătură împreună și apăsați către spate.

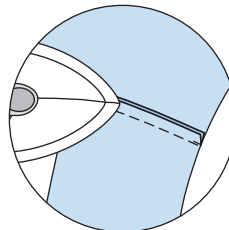
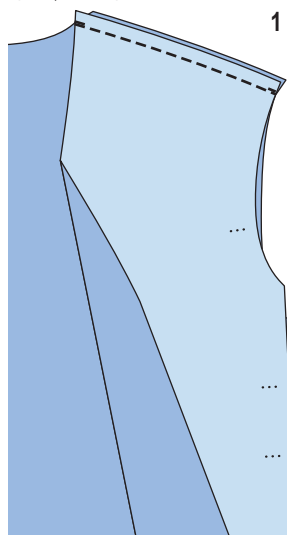

### 2 106, 107 Coaseți mânecile

Prindeți cu ace mânecile, cu fețele materialului dispuse față în față, la marginile găurii pentru măneacă. Potrivii marcajele 3 pe față și pe măneacă. Potrivii marcajul de la capul mânecii cu cusătura de la umăr. Aranjați rezervele de cusături împreună și apăsați spre măneci.

2

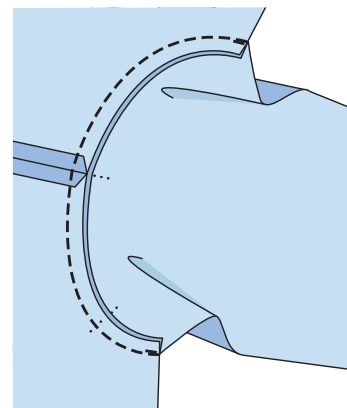

### 3 106, 107 Cusăturile mânecii și de pe lateral

Pliatiți mânecile în jumătate pe lungime. Așezați părțile frontale, pe față, împreună cu spatele. Prindeți cu ace și realizați cusăturile laterale și cusăturile mânecilor până la capăt (cusăturile numerele 106 - 4, 107 - 5), potrivit cusăturile de îmbinare a mânecilor. Pentru modelul 106, coaseți până la marcajul șlițului (săgeată) și lăsați o deschizătură pentru buzunare în cusături, între marcaje. Aranjați rezervele de cusătură și apăsați pentru a fi deschise.

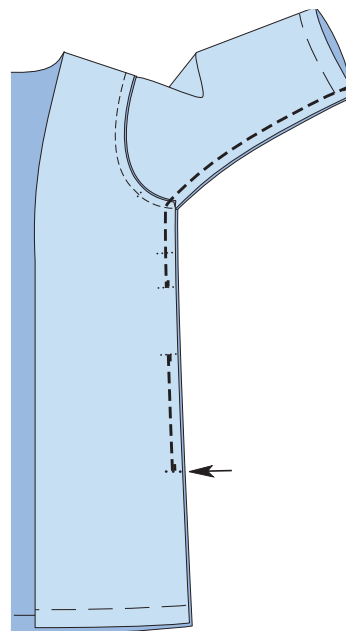

### 4 106 Buzunare în cusături

Aranjați marginea dreaptă a părților pentru buzunar. Prindeți cu ace fețele părților de buzunar cu rezervele de cusătură la marginile deschiderii buzunarelor și coaseți direct de-a lungul liniilor de cusătură marcate. Apăsați părțile buzunarului către înainte și coaseți-le împreună (4a). Aranjați rezervele împreună.

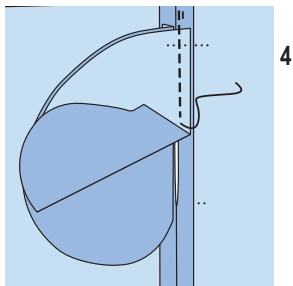

4

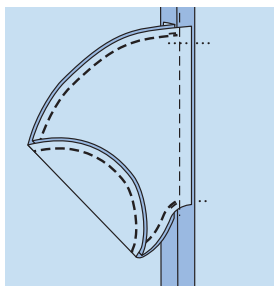

4a

### 5 106, 107 Tiv/106 Șliț

Apăsați rezervele pentru tiv către interior, întoarceți către interior jumătate de lățime și coaseți. 106: Apăsați rezervele de la șlițuri către interior. Întoarceți rezervele către interior și coaseți, cosând peste partea superioară a șlițurilor (5a).



5

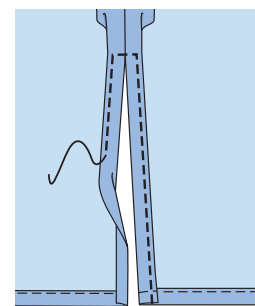

5a

6 106, 107 Tivul mânecii/107 Ornamet  
Aranjați rezervele pentru tivul mânecii, apăsați către interior și coaseți. Pentru modelul 107, fixați ornamentul pe partea de dedesubt a marginii inferioare a mânecii, astfel încât festonul să depășească marginea (6a). Întoarceți către interior fiecare capăt al ornamentului la cusătura mânecilor. Coaseți tivul la mașină sau manual.

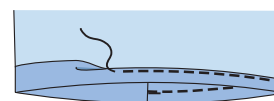

6

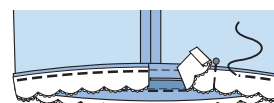

6a

### 7 107 Benzi de legare

Apăsați către interior rezerva de la un capăt al fiecărei bucăți de bandă de legare. Pliati benzile în jumătate pe lungime, cu fața materialului orientată către interior. Coaseți la 7 mm (1/4 in) de marginea de pliere. Taiati rezervele de cusătură. Folosiți un ac de siguranță pentru a întoarce benzile cu fața în afară. Apăsați. Coaseți manual capătul apăsat dedesubt. Însălați capetele deschise, după cum este marcat, pe marginea interioară a benzii, astfel încât rezervele sunt poziționate împreună și banda de legare să se afle pe banda din față (7a).

(7a)

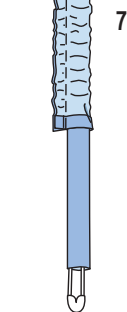
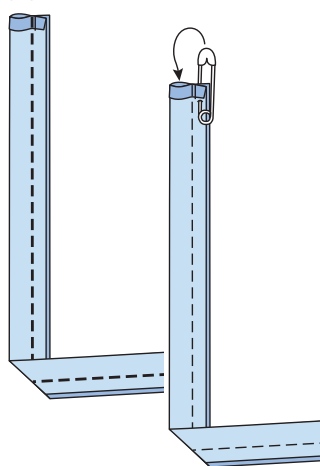

7

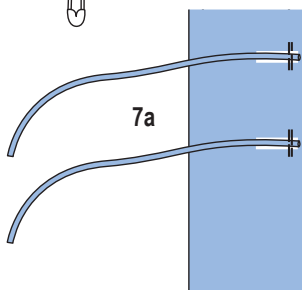

7a

### 8 106, 107 Banda din față

Așezați împreună părțile benzii din față, cu fețele materialului dispuse față în față. Prindeți cu ace cusătura centrală din spate și coaseți. Apăsați rezervele de cusătură pentru a se deschide. Pliati banda în jumătate pe lungime cu dosul orientat către interior și apăsați. Prindeți cu ace banda, cu fețele materialului dispuse față în față, împreună cu marginile din față și coaseți (cusătura numărul 2); rezerva de cusătură a benzii rămâne mai lungă la tiv (8a). Apăsați rezervele de cusătură pe bandă. Ilustrația prezintă modelul 107.

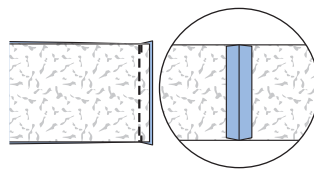

8

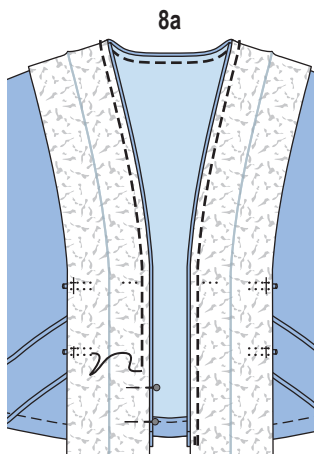
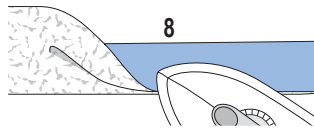

8a

### 9 106, 107 Finisați banda

Pliati banda în afară pe linia de pliere, pliați rezerva de la marginea interioară a benzii pe dos și prindeți cu ace. Coaseți împreună capetele de jos ale benzii. Taiati rezervele de cusătură. Întoarceți banda. Întoarceți marginea interioară a benzii către interior și coaseți de-a lungul cusăturii de îmbinare. Lucrați din exteriorul articolului vestimentar pentru a coase pe linia cusăturii de îmbinare, prinzând marginea benzii în interior (9a).

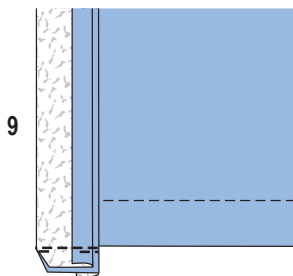

9

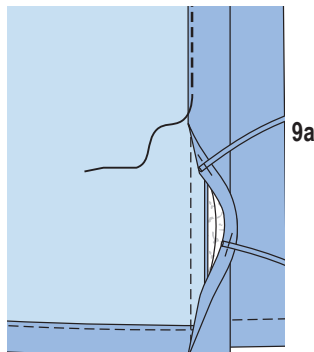

9a

### 10 107 Fixați banda de legare

Așezați benzile de legare peste banda din față și fixați-le în poziție cu câteva cusături pe marginea din față a benzii.

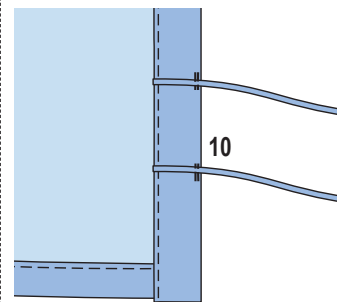

10

### 11 106 Curea de legare

Coaseți părțile de curea împreună, cu fețele materialului dispuse față în față. Apăsați rezervele de cusătură pentru a se deschide. Pliati cureaua pe lungime, cu fața orientată către interior. Coaseți împreună marginile, lăsând o deschidere în marginea lungă pentru a întoarce fața în afară. Taiati rezervele și taiati colțurile în unghi. Întoarceți cureaua și apăsați. Coaseți deschiderea.

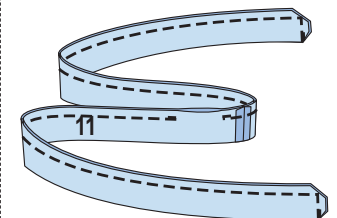
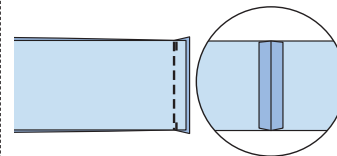

11

### 12 106 Suporturi de curea

Realizați bucle de ață peste cusăturile laterale, la nivelul taliei, prin răsucirea a 3 - 4 fire și acoperind strâns cu o cusătură manuală pentru butoniere. Introduceți și scoateți acul în același loc când răsuciți firele.

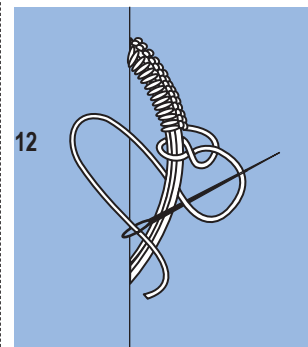

12

## ROCHIE ●●●● MODELELE 108, 109

Modelul 108 de la pag. 27

Modelul 109 de la pag. 6

Mărimi Burda 34, 36, 38, 40, 42, 44

108 Lungimea spatelui: 111 cm (44 in)

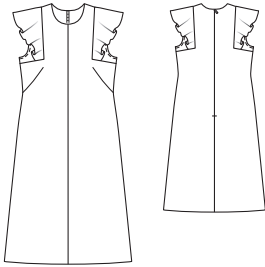

109 Lungimea spatelui: 96 cm (38 in)

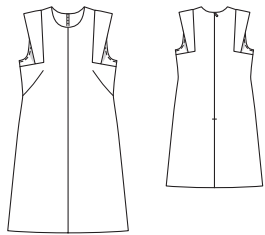

### Prezentarea generală a tiparului

Linia roșie a tiparului, foaia C

Părțile de tipar de la 1 la 9

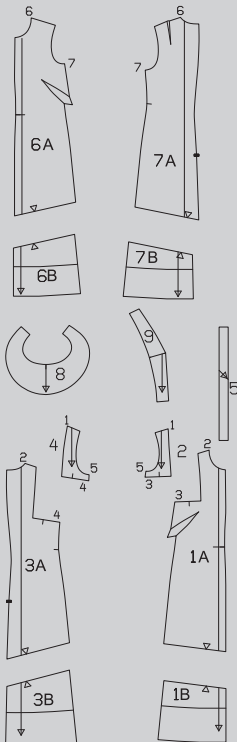
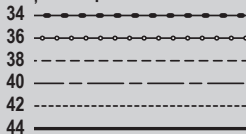

## MATERIAL ȘI ACCESORII

**Material recomandat: Materiale ușoare pentru rochii**

Material original: 108 material din bumbac, 109 poplin din bumbac.

### Material necesar

Mărime	34 - 38	40 - 44
Lățimea materialului	cm	in
108	140	2,10
Material	55	2¼
108	140	1,60
Căptușeală	55	1¼
109	140	1,60
Material	55	1¼
109	140	1,10
Căptușeală	55	1¼

**Accesorii:** Interfață fuzibilă. 1 fermoar invizibil, cu o lungime de 60 cm (24 in) și un picioruș presor special.

## DECUPAREA BUCĂȚILOR DE MATERIAL

### Părțile de tipar pe coală

Trasați părțile de tipar de pe coala de tipar. Urmați liniile și detaliile pentru modelele

### Disponerea tiparului 108

Material

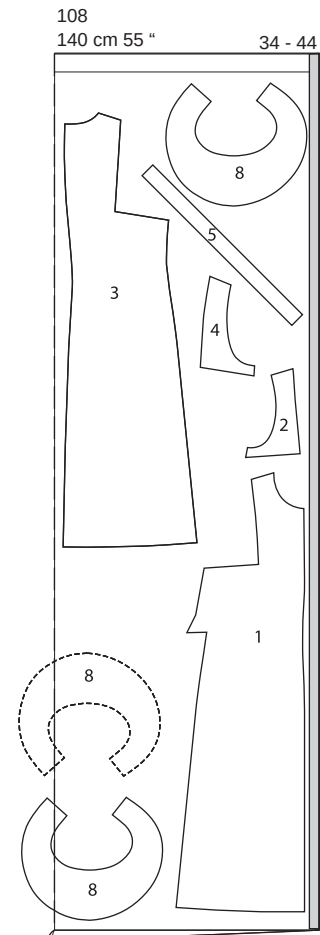

108 și 109. Lipiți părțile 1A și 1B, 3A și 3B, 6A și 6B și, de asemenea, 7A și 7B împreună pe liniile de îmbinare. Prindeți cu ace părțile tiparului pe material, după cum se indică în dispunerea tiparului.

**Rezerve pentru cusătură și tiv** Cusături și margini 1,5 cm (5/8 in), tiv 4 cm (1 5/8 in), cu excepția părții 5 (rezervele sunt deja incluse). Tăiați bucățile de căptușeală cu rezerve de cusătură și tiv de 1,5 cm (5/8 in) lățime.

### Decuparea

Veți avea nevoie de părțile de tipar de la 1 la 8 pentru modelul de rochie 108. **Veți avea nevoie de părțile de tipar de la 1 la 7 și 9 pentru modelul de rochie 109.**

### Părțile de tipar 108, 109

- 108, 1091 față 2x
- 108, 1092 partea laterală de sus din față 2x
- 108, 1093 spate 2x
- 108, 1094 partea laterală de sus din spate 2x
- 108, 109 5bandă dublură de întărire/gaură pentru mânecă 2x
- 108, 8 volan 4x
- 109 9 bandă 4x
- Părțile de căptușeală:
- 108, 1096 față 2x
- 108, 1097 spate 2x

### Căptușeală

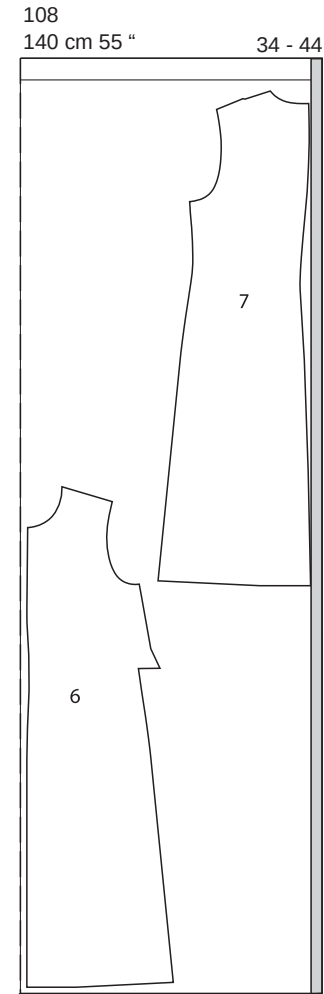

### Disponerea tiparului 109

Material

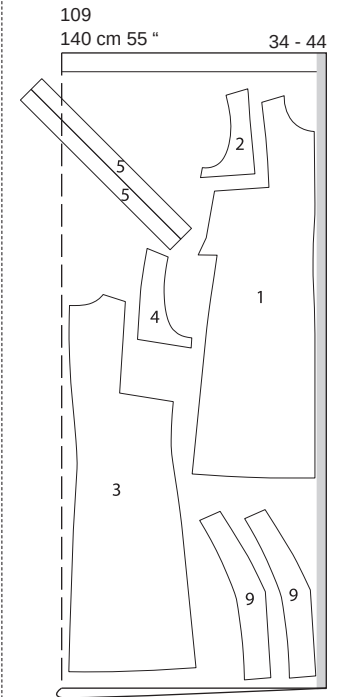

### Căptușeală

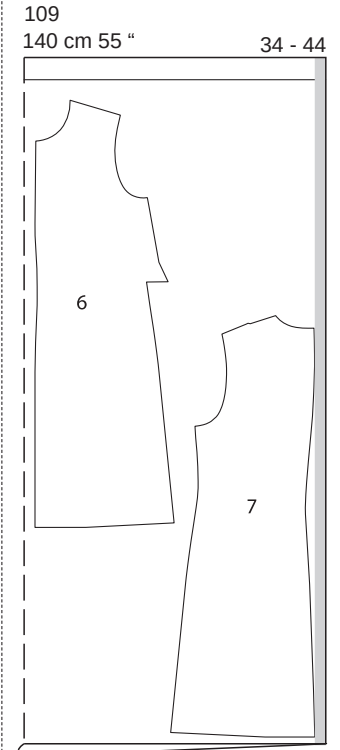

Decupați dintr-un strat dublu de material, cu fata îndreptată către interior. Decupați la sfârșit părțile 8 (pentru 108) și 5 (pentru 109), fiecare de două ori, în oglindă, dintr-un singur strat de material rămas.

**Interfațarea Călcați cu fierul de călcat** partea 9 (2x) (pe dosul materialului). De asemenea, călcați cu fierul de călcat bucăți mici de interfață de aproximativ 3 x 3 cm (1 1/4 x 1 1/4 in), peste colțurile părților din față și din spate.

**108, 109 Pornire rapidă pentru profesioniști**

- 1 108, 109 Pense
- 2 108, 109 Cusătura din centrul feței
- 3 108, 109 Cusătura de la umăr
- 4 108 Volane
- 5 109 Bandă
- 6 108, 109 Însăilați volanul/banda
- 7 108, 109 Coaseți părțile laterale de sus
- 8 108, 109 Cusăturile de pe lateral
- 9 108, 109 Fermoar invizibil/Cusătura din centrul spatelui
- 10 108, 109 Asamblați căptușeala
- 11 108, 109 Decolteul/căptușeala
- 12 108, 109 Găuri pentru mâneci
- 10 108, 109 Tiv

**ASAMBLARE**

**1 108, 109 Pense**  
Coaseți pensele din față și apăsați către partea de jos (1).

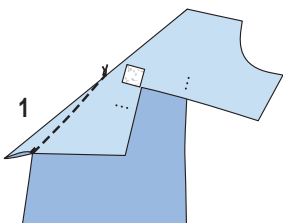

**2 108, 109 Cusătura din centrul feței**  
Așezați împreună părțile din față, cu fețele materialului dispuse față în față. Prindeți cu ace cusătura centrală din față și coaseți. Apăsați rezervele de cusătură pentru a se deschide.

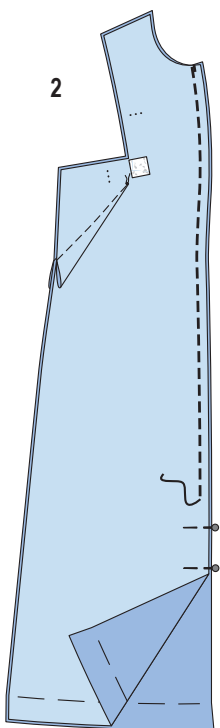

**3 108, 109 Cusăturile de la umăr**  
Pe părțile laterale de sus, prindeți cu ace cusăturile de la umăr (cusătura numărul 1) și coaseți (3). Prindeți cu ace cusătura de la umăr de pe părțile din față și din spate (cusătura numărul 2) și coaseți. Apăsați rezervele de cusătură pentru a se deschide (3a).

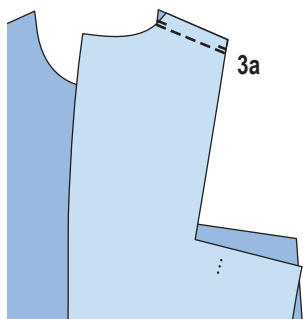
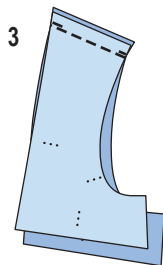

**4 108 Volane**  
Așezați câte 2 volane împreună, cu fețele materialului dispuse față în față. Prindeți cu ace împreună de-a lungul marginii exterioare și coaseți (4). Tăiați rezervele de cusătură. Întoarceți volanele și apăsați marginile. Tăiați rezervele de cusătură la marginea de îmbinare a volanului (curba interioară), la lățimea de 7 mm (1/4 in). Însăilați împreună marginile deschise (4a).

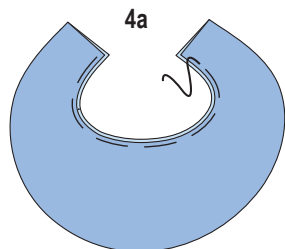
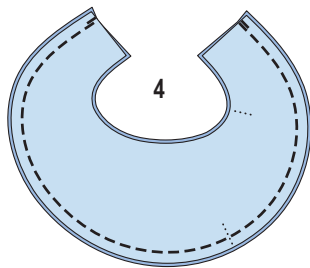

**5 109 Bandă**  
Așezați împreună câte o parte de bandă interfațată și una nu, cu fețele materialului dispuse față în față, și coaseți-le împreună de-a lungul marginii exterioare lungi (5). Tăiați rezervele de cusătură. Întoarceți benzile și apăsați marginile. Însăilați împreună marginile deschise (5a).

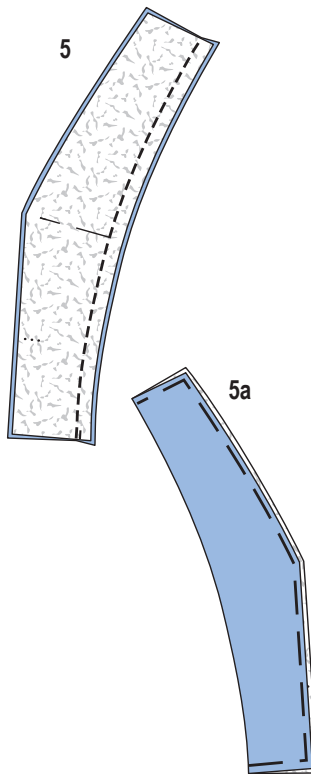

**6 108, 109 Însăilați volanul/banda**  
Însăilați volanul și banda pe părțile laterale de sus, cu dosul orientat spre fața materialului (cusătura numărul 1) și astfel încât marginea exterioară a volanului și a benzii să întâlnească marcajul de pe părțile laterale de sus (6). **Ilustrația prezintă modelul 109.**

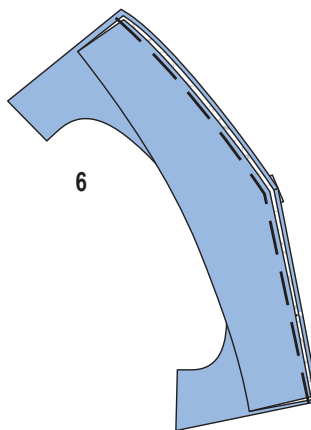

**7 108, 109 Coaseți părțile laterale de sus**  
Coaseți mai întâi partea laterală de sus, imediat de la marginea cusăturii laterale până la colț, cu fețele materialului dispuse față în față, împreună cu fața și spatele (cusăturile numerele 3 și 4). Întăriți pe dos cu o cusătură pentru a asigura capetele cusăturii. Tăiați într-un unghi rezerva de cusătură a părților din față și din spate în colț (săgeată) (7). Coaseți partea laterală de sus între colțuri, cu fețele materialului dispuse față în față, împreună cu fața și spatele, prințând volanul și banda. Întăriți pe dos cu o cusătură pentru a asigura capetele cusăturii. Apăsați rezervele de cusătură pe părțile din față și din spate (7a).

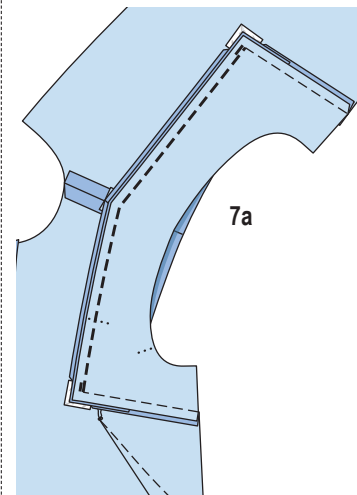
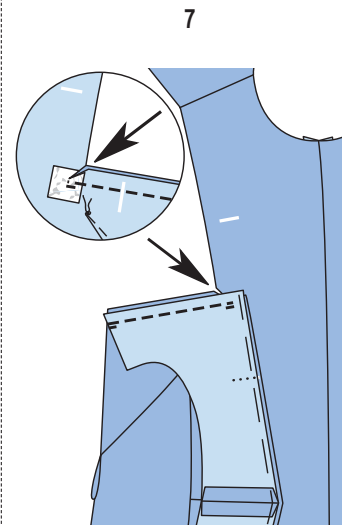

**8 108, 109 Cusături de pe lateral**  
Prindeți cu ace cusăturile de pe lateral (cusătura numărul 5) și coaseți. Apăsați rezervele de cusătură pentru a se deschide.

**9 108, 109 Fermoar invizibil/cusătura din centrul spatelui**  
Aranjați marginile din spate ale rochiei. Introduceți fermoarul invizibil la marginile deschiderii din spate și aranjați marginile. Prindeți cu ace fermoarul deschis cu fața în jos pe o margine a deschiderii din spate, cu dinții fermoarului începând de la marginea superioară marcată a decolteului. Folosiți piciorușul presor special pentru a coase fermoarul până la marcajul șlițului. Dinții unui fermoar invizibil sunt îndreptați spre interior și sunt ținuți plați de piciorușul presor special. Coaseți la fel cealaltă bandă de fermoar pe cealaltă margine a deschiderii (9). Realizați cusătura centrală pe spate de pe marginile inferioare la fermoar. Apăsați rezervele de cusătură pentru a se deschide (9a).

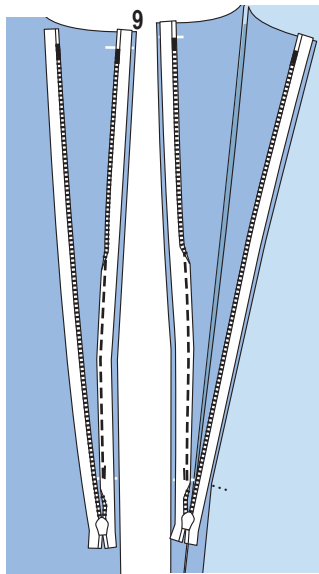

lungul decolteului marcat. Tăiați rezervele de cusătură și crestați curbele (11a). Coaseți căptușeala de la decolteu la rezerve, cât mai aproape de cusătură (11b). Întoarceți spre interior căptușeala și rezervele de la spate cu benzile de fermoar. Apăsăți marginea decolteului. Întoarceți către interior marginea căptușelii și coaseți la benzile de fermoar. Însălați căptușeala la marginile găurii pentru mânecă (11 c).

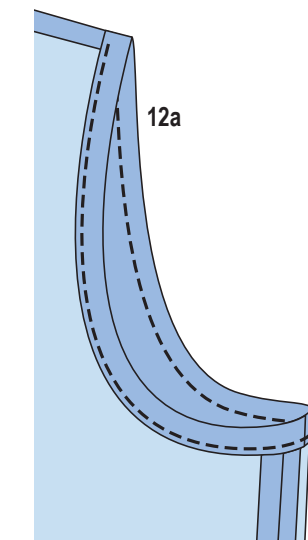
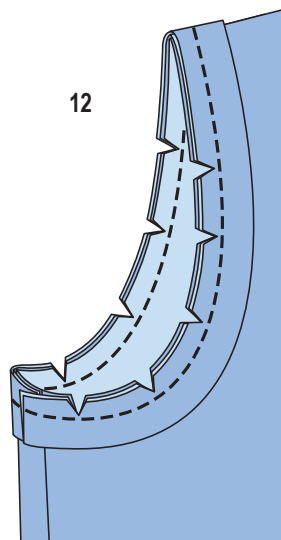
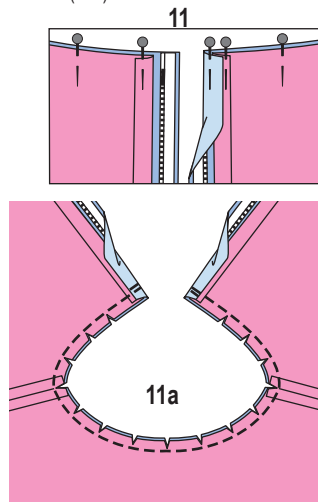

**13** 108, 109 Tiv  
Aranjați rezerva pentru tiv, apăsați către interior și coaseți ușor manual (13). Apăsăți marginea inferioară a căptușelii către interior cu 3 cm (1 1/4 in), întoarceți către interior jumătate de lățime și coaseți (13a). Căptușeala va fi atunci mai scurtă decât rochia, ceea ce va împiedica vederea sa în timpul purtării.

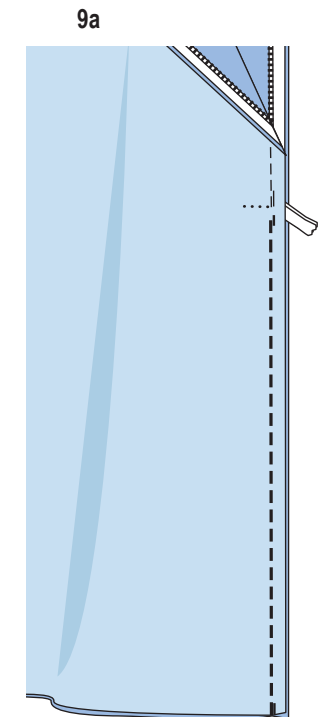
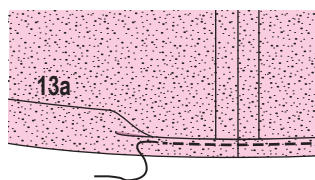
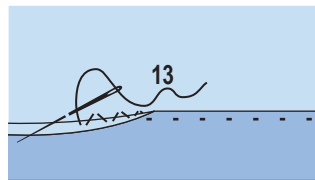

**10** 108, 109 Asamblați căptușeala  
Coaseți pensele și cusăturile de pe căptușeală. Realizați cusătura centrală din spate de la marginile inferioare la marcajul șițului. Apăsăți pensele înspre partea de jos și apăsați rezervele de cusătură pentru a fi deschise.

**11** 108, 109 Decolteul/căptușeala  
Prindeți cu ace dublura, cu fețele materialului dispuse față în față, împreună cu marginea decolteului, privind cusăturile de la umăr. Întoarceți către exterior marginile din spate ale dublurii, la fermoar, cu 5 mm (3/16 in) înainte de centrul spatelui și prindeți cu ace la decolteu (11). Pliati rezervele la marginile de deschidere ale rochiei cu benzile de fermoar în afară și prindeți cu ace peste căptușeală. Coaseți căptușeala de-a

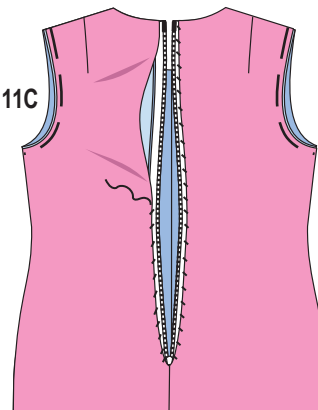
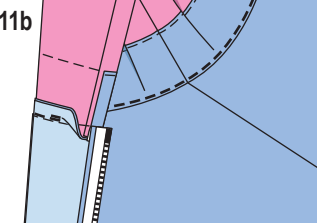

**12** 108, 109 Găuri pentru mânecă  
Tăiați rezerva de cusătură la marginile găurii pentru mânecă, la 1 cm (3/8 in). Pliati fiecare bandă a dublurii de întărire în jumătate pe lungime și apăsați, cu fața orientată către exterior. Prindeți cu ace benzile de întărire, cu fețele materialului dispuse față în față, împreună cu marginile găurilor pentru mâneci, astfel încât marginile deschise să se afle pe rezervă, iar capetele benzii se suprapun la cusătura de pe lateral. Coaseți benzile de dublură. Tăiați rezervele și crestați curbele (12). Întoarceți benzile de întărire către interior și însălați. Coaseți un tighel la marginile găurii pentru mânecă, la 7 mm (1/4 in) lățime, prinzând benzile de întărire (12a).

## ROCHIE ●●●● MODELUL 110

la pag. 44  
Mărimi Burda 34, 36, 38, 40, 42, 44  
Lungime de la talie 90 cm (35 1/2 in)

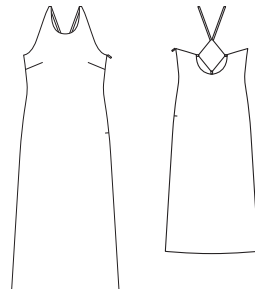

### Prezentarea generală a tiparului

Linia neagră a tiparului, foaia C  
Părțile de tipar de la 21 la 25

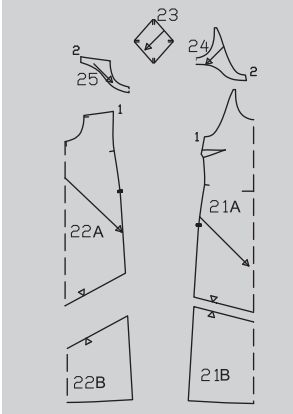
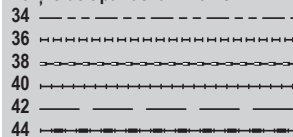

## MATERIAL ȘI ACCESORII

**Material recomandat:** Materiale ușoare și fluide pentru rochii.

**Material original:** Satin din viscoză cu elastan.

### Material necesar

Mărime	34 - 38	40 - 44
Lățimea materialului în cm		
	140	140
	55	55
Material necesar (metri/yardzi)	2,05 2 1/4	2,25 2 1/2

**Accesorii:** Interfață fuzibilă. 1 fermoar invisibil, cu o lungime de 40 cm (16 in) și un picioruș presor special

## DECUPAREA BUCĂȚILOR DE MATERIAL

**Părțile de tipar pe coală**  
Trasați părțile de tipar de pe coala de tipar. Lipiți părțile 21A și 21B și, de asemenea, 22A și 22B împreună pe liniile de îmbinare. Prindeți cu ace părțile tiparului pe material, după cum se indică în dispunerea tiparului. Marcați părțile a și b direct pe material.

## Disponerea tiparului

Material

110  
140 cm 55 " 34 - 44

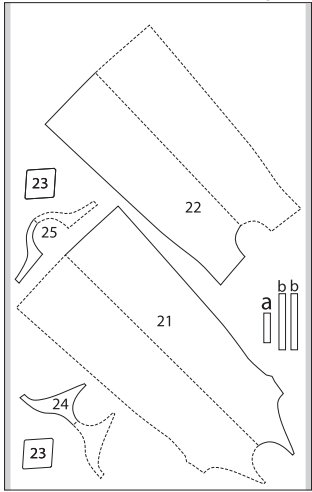

Tăiați dintr-un singur strat de material, cu fața orientată în sus.

**Rezerve pentru cusătură și tiv** 1,5 cm (5/8 in) pentru cusături și margini și 3 cm (1 1/4 in) pentru tiv. Măsurătorile pentru părțile a și b includ rezerve.

### Bucăți tăiate pe măsură

Mărime	34	36	38	Lățime pentru toate mărimile (cm/in)
Lungime (cm/in)				
a	23 9	23,5 9 1/4	24 9 1/2	3 1 1/4
b	13,5 5 1/4			3 1 1/4
Mărime	40	42	44	Lățime pentru toate mărimile (cm/in)
Lungime (cm/in)				
a	24,5 9 3/4	25 9 3/4	25,5 10	3 1 1/4
b	13,5 5 1/4			3 1 1/4

### Decuparea

- 21 față pe un pliu 1x
- 22 spate pe un pliu 1x
- 23 inserție 2x
- 24 dublură față pe un pliu 1x
- 25 dublură spate pe un pliu 1x
- a bretea spate 2x
- b bandă pentru barete 1x

**Interfațarea Călcați cu fierul de călcat** părțile 23 (1x = parte exterioară), 24 și 25

### Pornire rapidă pentru profesioniști

- 1 Pense
- 2 Bretele/barete
- 3 Inserție
- 4 Dublură inserția
- 5 Amplasarea bretelelor/baretelor
- 6 Dublura din față și spate
- 7 Cusătura din dreapta
- 8 Fermoar invizibil/cusătura din stânga
- 9 Capetele din spate ale bretelelor
- 10 Tiv

(pe dosul materialului). De asemenea, tăiați o bandă de interfață, lăță de 2 cm (3/4 in) și călcați-o cu fierul de călcat pe marginile deschiderii din stânga (pe dosul materialului).

## ASAMBLARE

**1 110 Pense**  
Coaseți pensele din față și apăsați către partea de jos.

**2 110 Bretele/barete**  
Pliati benzile bretelelor și baretelor în jumătate pe lungime, cu fața materialului îndreptată către interior. Coaseți la 7 mm (1/4 in) de marginile de pli. Folosiți un ac de siguranță pentru a întoarce benzile cu fața în afară. Apăsați. Tăiați benzile pentru barete în trei bucăți egale.

**3 110 Inserție**  
Prindeți cu ace fiecare barete conform marcajelor de pe partea de inserție interfațată între marcaje și însăilați. Baretele se află pe partea articolului vestimentar, iar rezervele sunt poziționate împreună.

**4 110 Dubluri inserția**  
Așezați împreună părțile de inserție cu fețele materialului dispuse față în față și coaseți, prinzând baretele între ele. Lăsați puțină cusătură deschisă la o margine pentru întoarcere. Tăiați rezervele de cusătură și tăiați colțurile în unghi. Întoarceți inserția și apăsați. Marcați linia de îmbinare pentru părțile din spate pe barete, la 1 cm (3/8 in) distanță de cusătura de îmbinare.

**5 110 Amplasarea bretelelor/baretelor**  
Însăilați bretelele pe partea din față, conform marcajului, astfel încât bretelele să se afle pe partea articolului vestimentar și rezervele sunt poziționate împreună. Prindeți cu ace și însăilați baretele inserției între marcajele de pe partea din spate.

**6 110 Dublura din față și spate**  
Aranjați marginea inferioară a dublurilor. Prindeți cu ace dublura frontală de partea din față, dublura din spate de partea din spate și coaseți, prinzând curelele și baretele. Tăiați rezervele de cusătură și tăiați colțurile în unghi. **Coaseți dublurile de rezerve, cât mai aproape de cusătură; citiți „Sfatul util” - Realizarea cusăturii pe dedesubt a unei dubluri - la sfârșitul suplimentului pentru cusut.** Întoarceți dublurile către interior, apăsați marginile.

**7 110 Cusătura din dreapta**  
Realizați cusătura de pe lateral din dreapta, așezând dublurile în sus din nou și coaseți la marginea interioară a dublurii. Aranjați rezervele de cusătură și apăsați pentru a fi deschise. Așezați din nou dublurile către interior și coaseți manual rezervele cusăturilor de pe lateral.

**8 110 Fermoar invizibil/cusătura din stânga**  
Aranjați marginile cusăturii din lateral, de pe partea stângă. Introduceți fermoarul invizibil la marginile deschiderii din față; citiți „Sfatul util” - Fermoare invizibile - la sfârșitul suplimentului pentru cusut. Pentru a face acest lucru, așezați din nou dublurile cu fața în sus; dinți fermoarului ar trebui să înceapă la marginea superioară a rochiei. Realizați restul cusăturii din stânga de la

marginile inferioare la fermoar. Apăsați rezervele pentru a se deschide. Întoarceți căptușeala către interior și coaseți manual benzile fermoarului.

## 9 110 Capetele din spate ale bretelelor

Prindeți cu ace capetele din spate ale bretelelor în punctul superior al inserției. Probați articolul vestimentar pentru a verifica lungimea bretelelor din spate și scurtați-le dacă este necesar. Coaseți manual capetele bretelelor pe interiorul părții de inserție.

## 10 110 Tiv

Aranjați rezervele pentru tiv, apăsați către interior și coaseți lejer manual.

## BLAZER ●●● MODELUL 111

la pag. 41

Mărimi Burda 36, 38, 40, 42, 44, 46

Lungimea spatelui: aproximativ 71 cm (28 in)

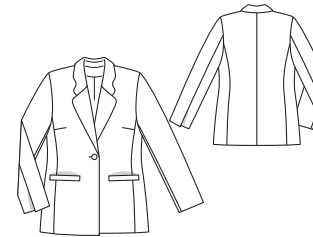

### Prezentarea generală a tiparului

Linia roșie a tiparului, foaia A  
Părțile de tipar de la 21 la 34

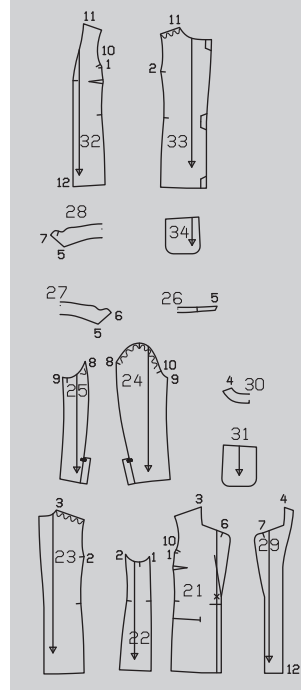
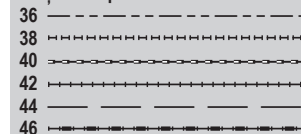

## MATERIAL ȘI ACCESORII

**Recomandare pentru material:** Materiale ușoare pentru jachete.

**Material original:** Amestec de viscoză. Căptușeală.

### Material necesar

Mărime	36 - 40	42 - 46
Lățimea materialului în	Material necesar (metri/yarzi)	
Material	140 55	2,20 2 1/4
Căptușeală	140 55	1,50 1 1/4

**Accesorii:** Interfață fuzibilă.

1 nasture. Un rest de vatelină sau material de umplură.

## DECUPAREA BUCĂȚILOR DE MATERIAL

### Părțile de tipar pe coală

Trasați părțile de tipar de pe coala de tipar. Prindeți cu ace părțile tiparului pe material, după cum se indică în disponerea tiparului. Marcați partea a direct pe material.

**Rezerve pentru cusătură și tiv** Cusături și margini 1,5 cm (5/8 in), tiv și tivul mânecii 4 cm (1 5/8 in). Măsurătorile pentru partea a includ rezerve. Tăiați bucățile de căptușeală cu rezerve de cusătură și tiv de 1,5 cm (5/8 in).

**Material**

21 față 2x

22 parte laterală 2x

**Disponerea tiparului**

Material

110  
140 cm 55 " 36 - 46

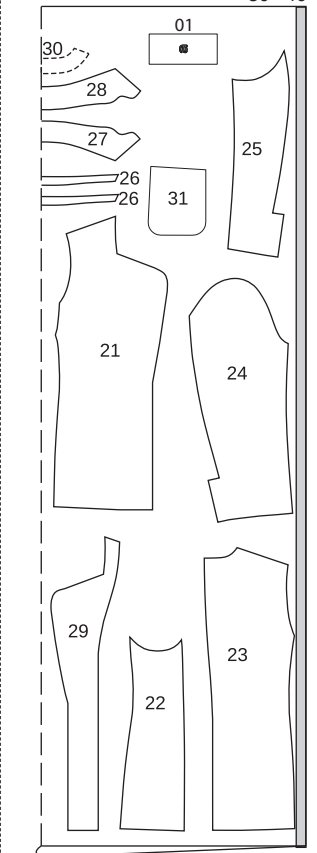

## Căptușeală

111  
140 cm 55 " 36 - 46

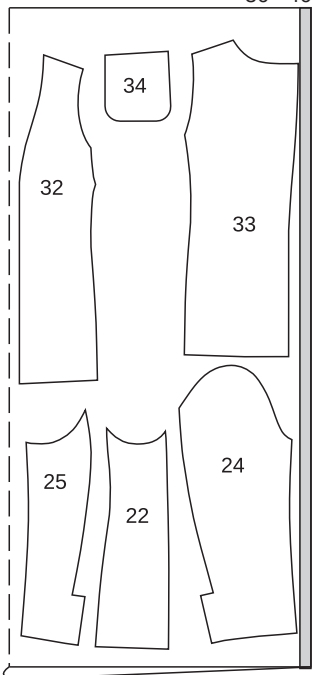

Tăiați dintr-un strat dublu de material, cu față îndreptată către interior. Partea 30 prezentată cu un contur întrerupt trebuie așezată pe material cu partea imprimată în jos.

### Bucăți tăiate pe măsură

Mărime	36	38	40	Lățime pentru toate mărimile (cm/in)
	Lungime (cm / in)			
a	18 7%		8 3%	
Mărime	42	44	46	Lățime pentru toate mărimile (cm/in)
	Lungime (cm / in)			
a	18 7%		8 3%	

### Decuparea

23 spate	2x
24 partea de sus a mânecii	2x
25 partea de dedesubt a mânecii	2x
26 bandă de guler pe un pliu	2x
27 întăritură pe dedesubt a gulerului pe un pliu	1x
28 partea superioară a gulerului pe un pliu	1x
29 dublură	2x
30 dublură spate pe un pliu	1x
31 parte pentru buzunar a bordură	2x

### Căptușeală

32 față	2x
33 spate	2x
34 parte pentru buzunar precum și părțile 22, 24 și 25.	2x

**Interfațarea Călcați cu fierul de călcat părțile 26, 28, 29, 30 și a (pe dosul materialului).**

### Pornire rapidă pentru profesioniști

- 1 Pense/părțile de pe lateral
- 2 Buzunare cu bordură
- 3 Cusătura din centrul spatelui/cusăturile panoului din spate
- 4 Cusăturile de la umăr
- 5 Guler/revere
- 6 Tiv
- 7 Cusăturile de la mânecă/șlit fals
- 8 Atașări mânecile slăbite
- 9 Asamblați căptușeala
- 10 Coaseți căptușeala
- 11 Butonieră/nasture

## ASAMBLARE

### 1111 Pense/părțile de pe lateral

Coaseți pensele din față și apăsați către partea de jos. Coaseți părțile laterale de părțile din față. Apăsați rezervele de cusătură pentru a se deschide.

### 2111 Buzunare cu bordură

Marcați capătul lateral al buzunarului pe partea laterală din față; lungimea finală a buzunarului este de 15 cm (6 in). Călcați cu fierul de călcat și o bandă de interfațare cu o lățime de aproximativ 3 cm (1 1/4 in) peste fiecare linie a buzunarului (pe dosul materialului). Marcați o linie de alipire pentru bordură, cu 4 cm (1 5/8 in) sub linia buzunarului. Pliati benzile bordurii în jumătate pe lungime, cu față orientată către exterior și apăsați. Prindeți cu ace banda pliată a bordurii, astfel încât marginea pliată a bordurii să întâlnească linia de alipire. Trasați capetele buzunarului (marcaje) pe bordură. Coaseți la 2,5 cm (1 in) lângă marginea pliului (= lățimea finisată a bordurii). Pliati rezervele de cusătură în jos pentru a rămâne deschise și prindeți cu ace. Prindeți cu ace partea de buzunar de pe materialul vizibil deasupra cusăturii de îmbinare a bordurii, cu fețele materialului dispuse față în față. Marcați capetele buzunarului pe partea pentru buzunar. Coaseți partea pentru buzunar 2,5 cm (1 in) lângă cusătura de îmbinare a bordurii. Creați între liniile de cusătură, tăind în unghi spre fiecare ultimă cusătură. Nu tăiați în interiorul bordurilor sau al părților pentru buzunar. Așezați bordura în deschiderea buzunarului, trageți partea de buzunar în interior și apăsați. Coaseți partea căptușelii buzunarului până la rezerva cusăturii de îmbinare a bordurii pe interior, apăsați înspre partea de jos. Trageți mici triunghiuri la capetele deschiderii buzunarului către interior și coaseți la bordură și părțile de buzunar de la capătul cusăturii la capătul cusăturii. Tăiați uniform părțile de buzunare și coaseți-le împreună.

### 3111 Cusătura din centrul spatelui/cusăturile panoului din spate

Realizați cusătura din centrul spatelui și cusăturile panoului din spate. Apăsați rezervele de cusătură pentru a se deschide.

### 4111 Cusăturile de la umăr

Realizați cusăturile de la umăr slăbind marginea din partea din spate a umărului. Realizați cusăturile de la umăr ale dublurii. Apăsați rezervele de cusătură pentru a se

deschide.

### 5111 Guler/revere

Coaseți părțile benzii de guler la părțile de guler (cusătura numărul 5). Tăiați rezervele de cusătură la 5 mm (3/16 in) și apăsați-le pentru a fi deschise. Coaseți cu tighel aproape de fiecare parte a cusăturii. Coaseți întăritura de pe dedesubt a gulerului la marginea de la gât a jachetei, de la marcaj (cusătura numărul 6) până la colț. Decupați rezerva de cusătură a părților din față la colțuri, în unghi. Apăsați rezervele de cusătură pentru a se deschide. Coaseți întăritura pe dedesubt a gulerului la marginea decolteului. Creați rezervele de cusătură la câteva intervale de-a lungul curbelor și apăsați pentru a fi deschise. Coaseți gulerul de sus la marginea de la decolteu a dublurii, de la marcaj (cusătura numărul 7) până la colț. Tăiați în unghi rezervele de cusătură ale dublurii, la colț. Coaseți partea de sus a gulerului dintre colțuri la marginea rămasă a decolteului. Tăiați în rezervele de cusătură și apăsați pentru a fi deschise. Prindeți cu ace fețele părții superioare a gulerului împreună cu întăritura pe dedesubt, împingând în sus materialul în exces al părții superioare dinspre marginea exterioară. Coaseți împreună părțile gulerului de la cusătura de îmbinare. Nu prindeți rezervele cusăturilor de îmbinare a gulerului de părțile de pe față și dubluri. Întăriți pe dos cu o cusătură pentru a asigura capetele cusăturii. Creați rezervele de cusătură ale părților de pe față și dublurilor la marcaj aproape de ultima cusătură. Așezați rezervele cu față în sus. Prindeți cu ace dublurile cu fețele materialului dispuse față în față împreună cu părțile din față de la marcaj, împingând în sus lățimea suplimentară a dublurilor de la marginea exterioară. Coaseți marginile împreună, până la marginea interioară a dublurii, în partea de jos. Tăiați rezervele și tăiați colțurile în unghi. Tăiați tivul imediat cu 2 cm (3/4 in) înainte de capătul dublurii. De asemenea, tăiați rezervele de cusătură ale gulerului și creați curbele. Întoarceți gulerul, întoarceți dublurile spre interior și apăsați marginile. Prindeți cu ace cusăturile de îmbinare ale gulerului. Lucrați din interior pentru a coase împreună rezervele cusăturilor de îmbinare, cât mai departe posibil.

### 6111 Tiv

Apăsați rezerva pentru tiv către interior și coaseți lejer manual.

### 7111 Cusăturile de la mânecă/șlit fals

Realizați cusătura din față a mânecii. Apăsați rezervele de cusătură pentru a se deschide. Apăsați rezervele pentru tivul mânecii către interior și coaseți lejer manual. Realizați cusătura din spate a mânecii, de la marginile superioare la marcajul șlitului. Coaseți marginile dublurii și întăritura pe dedesubt împreună, cosând peste partea de sus a șlitului. Creați rezerva părții de dedesubt a mânecii la marginea superioară a întăriturii pe dedesubt, aproape de linia de cusătură. Apăsați rezervele de cusătură pentru a se deschide. Apăsați dublurile șlitului mânecilor pe părțile superioare ale mânecilor.

### 8111 Atașări mânecile, slăbite.

Atașări mânecile, slăbite. Apăsați excesul de volum în interior. Așezați benzi de vatălină de aproximativ 4 cm (1 5/8 in) lățime sub material la capetele mânecilor și coaseți la rezervele de cusătură. Rotunjiți capetele benzilor de vatălină.

### 9111 Asamblarea căptușelii

Coaseți pensele pe bucățile din față ale căptușelii. Realizați cusătura centrală a căptușelii din spate și coaseți așa cum este marcat pentru slăbirea pliseului și înșălați pliseul între ele. Apăsați pliseul într-o parte. Realizați cusăturile căptușelii. Atașări căptușelile mânecilor.

**10111 Coaseți căptușeala** Coaseți căptușeala, cu fețele materialului dispuse față în față, împreună cu marginea interioară a dublurii, începând și sfârșind la aproximativ 8 cm (3 1/4 in) deasupra marginii tivului. Apăsați rezervele de cusătură pe căptușeală. Aplicați căptușeala în interiorul jachetei, cu dosurile materialului dispuse față în față și așezați mânecile una în cealaltă. Întoarceți căptușeala către interior de-a lungul marginii tivului, apăsând ușor marginea pliată și împingând în sus. Coaseți la rezerva pentru tiv. Așezați o lungime suplimentară de căptușeală în partea din față jos, ca un mic pliu și prindeți cu ace. Coaseți marginile dublurii interioare la rezerva pentru tiv. Coaseți marginile rămase ale căptușelii. Întoarceți către interior căptușelile mânecii și coaseți la rezerva pentru tivul mânecii.

### 11111 Butonieră/nasture

Realizați o butonieră în diagonală, după cum este marcat, pe marginea din dreapta în față. Modificați mărimea butonierei pentru a se potrivi nasturilor dvs. Coaseți nasturele pe marginea din stânga față pentru a se potrivi.

## ROCHIE ●●● MODELUL 112

la pag. 12  
Mărimi Burda 36, 38, 40, 42, 44, 46, 48  
Lungime de la talie 70 cm (27 3/4 in)

## MATERIAL ȘI ACCESORII

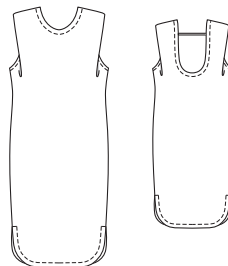

**Material recomandat:** Utilizați doar materiale din jersey.

**Material original:** Jersey Interlock.

**Accesorii:** Interfață fuzibilă. 1 pereche de perne de umăr.

### Material necesar

Mărime	36 - 40	42 - 46	48	
Lățimea materialului	cm	Material necesar (metri/yarzi)		
Material	140 55	1,50 1%	1,55 1%	2,10 2%



## Prezentarea generală a tiparului

Linia albastră a tiparului, foaia C  
Părțile de tipar de la 1 la 4

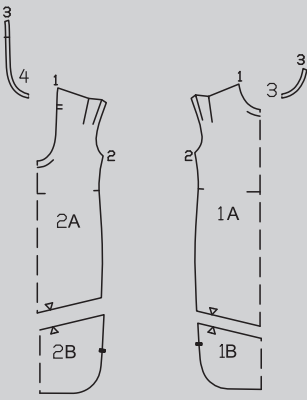
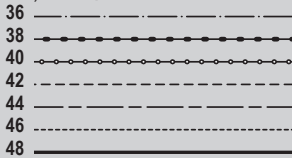

## DECUPAREA BUCĂȚILOR DE MATERIAL

### Părțile de tipar pe coală

Trasați părțile de tipar de pe coala de tipar. Linile de alipire marcate pe părțile 1 și 2 sunt pentru mărimea 36. Pentru celelalte mărimi, marcați la fel liniile conform liniilor aferente mărimii. Lipiți părțile 1A și 1B și, de asemenea, 2A și 2B împreună pe liniile de îmbinare. Prindeți cu ace părțile tiparului pe material, după cum se indică în disponerea tiparului. Marcați partea a direct pe material.

**Rezerve pentru cusătură și tiv** Cusături, margini și tivuri 1,5 cm (5/8 in). Măsurătorile pentru partea a includ rezerve.

- 1 față pe un pliu 1x
- 2 spate pe un pliu 1x
- 3 dublură față pe un pliu 1x
- 4 dublură spate pe un pliu 1x
- a bandă/partea din spate a decolteului 1x

### Model tipar

Material pentru mărimile 36 - 46

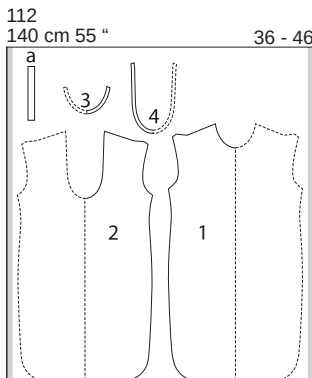

Material pentru mărimea 48

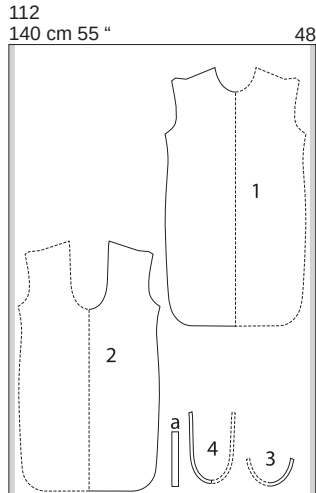

Tăiați dintr-un singur strat de material, cu fața orientată în sus.

### Parte tăiată pe măsură

Mărime	36	38	40	42	Lățime pentru toate mărimile (cm/in)
	Lungime (cm / in)				
a	22,5 8 7/8	23 9	23,5 9 1/4	24 9 1/2	3 1 1/8
Mărime	44	46	48		Lățime pentru toate mărimile (cm/in)
	Lungime (cm / in)				
a	24 9 1/2	24,5 9 5/8	25 9 7/8	3 1 1/8	

### Decuparea

**Interfațarea Călcați cu fierul de călcat** părțile 3, 4 și a (dosul materialului).

## ASAMBLARE

### Pornire rapidă pentru profesioniști

- 1 Cusăturile de la umăr
- 2 Găurile pentru mâneci
- 3 Bandă
- 4 Dublură
- 5 Cusăturile de pe lateral
- 6 Tiv
- 7 Pliseuri/umăr
- 8 Pernuțe de umăr

### SFAT:

**Realizați cusături pe materialele elastice în zigzag, la o adâncime mică sau cu o cusătură specială.**

- 1 112 Cusăturile de la umăr  
Așezați partea din față cu fețele materialului dispuse față în față împreună

cu spatele. Prindeți cu ace cusăturile de la umăr și coaseți (cusătura numărul 1). Aranjați rezervele de cusătură și apăsați pentru a fi deschise. Realizați cusăturile umărului de la dubluri (cusătura numărul 3). Apăsați rezervele de cusătură pentru a se deschide. Aranjați marginea dublurii exterioare.

**2 112 Găuri pentru mâneci**  
Tăiați rezervele de cusătură la marginile găurii pentru mânecă și apăsați către interior. Coaseți rezervele la 1 cm (3/8 in) lățime.

**3 112 Bandă**  
Pliati partea de bandă în jumătate pe lungime, cu fața orientată către interior. Coaseți la 1 cm (3/8 in) de marginea pliului. Tăiați rezervele de cusătură. Întoarceți banda și apăsați. Lipiți un capăt al benzii între marcajele de pe marginea din spate a decolteului, astfel încât banda să stea pe partea din spate.

**4 112 Dublura**  
Prindeți cu ace dublura, cu fețele materialului dispuse față în față, împreună cu marginea decolteului, potrivit cusăturile de la umăr. Coaseți dublura, prinzând capătul benzii. Întrerupeți cusătura la marginea opusă din spate a decolteului între marcaje. Întăriți pe dos cu o cusătură pentru a asigura capetele cusăturii. Tăiați rezervele de cusătură și crestați curbile. Întoarceți dublura spre interior și apăsați marginea. Împingeți capătul deschis al benzii în deschiderea din cusătură și prindeți cu ace. Întindeți din nou dublura plată. Coaseți capătul benzii în poziție. Așezați din nou dublura către interior și coaseți conform marcajului.

**5 112 Cusături de pe lateral**

Prindeți cu ace cusăturile de pe lateral (cusătura numărul 2) și coaseți de la marginile superioare la marcajul șlițului. Întăriți pe dos cu o cusătură pentru a asigura capătul cusăturii. Aranjați rezervele și apăsați pentru a fi deschise, continuând cu apăsarea rezervelor de la tiv spre interior, până la capăt.

**6 112 Tiv**  
Coaseți rezervele la tiv 1 cm (3/8 in) lățime, inclusiv peste partea superioară a șlițului.

**7 112 Pliseuri/umăr**  
Pliati marginea găurii pentru umăr în apropierea cusăturii de la umăr pe linia de pli exterioră, așa cum este marcat, cu fața materialului îndreptată spre interior și prindeți cu ace. Apoi îndoiți către interior marginea pe cealaltă linie de pli și însăilați. Nu călcați cu fierul de călcat, pliseul trebuie să se deschidă ușor. Pentru a menține pliseurile, coaseți în linia cusăturilor de la umăr.

**8 112 Pernuțe de umăr**  
Opțional: Acoperiți pernuțele de umăr cu o bucată de material rămas. Probați articolul vestimentar și introduceți pernuțele de umăr astfel încât marginea dreaptă a pernuței de umăr să fie la nivelul cu marginea găurii pentru mânecă. Coaseți pernuțele de umăr.

## PANTALONI, PANTALONI SCURȚI ●●● MODELELE 113, 114

Modelul 113 de la pag. 43

Modelul 114 de la pag. 10

Mărimi Burda 36, 38, 40, 42, 44, 46, 48

113 Exteriorul cracului 112 cm (44 1/4 in)  
Tiv de aprox. 70 cm (28 in)

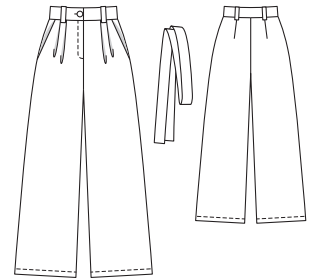

114 Exteriorul cracului aprox. 50 cm (20 in)  
Tiv de aprox. 74,5 cm (29 1/2 in)

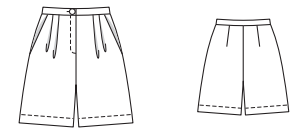

### Prezentarea generală a tiparului

#### Tipar extra umbrat în roz

Foaia A

Părțile de tipar 1A, 1B, de la 7 la 9

Foaia B

Părțile de tipar de la 2 la 6

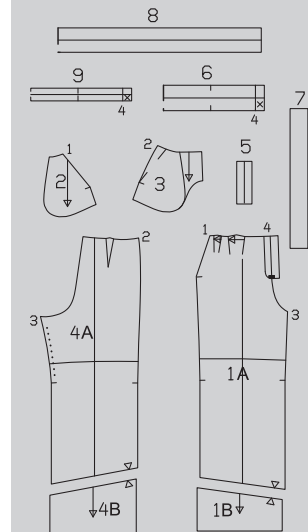

## MATERIAL ȘI ACCESORII

**Recomandare pentru material:** Materiale ușoare pentru pantaloni.

**Material original:** 113 amestec de viscoză, 114 poplin.

## Material necesar

Mărime	36 - 40	42 - 48
Lățimea materialului în cm	140	140
Material necesar (metriyarzi)	2,60 2 <sup>1</sup> / <sub>2</sub>	2,90 3 <sup>1</sup> / <sub>4</sub>
113 Material	55	55
114 Material	55	55

**Accesorii: 113, 114:** Interfață fuzibilă. 1 fermoar, mărimile 36, 38: 16 m (6 1/2 in), mărimile 40-48: 18 cm (7 in) lungime. 1 nasture.

## DECUPAREA BUCĂȚILOR DE MATERIAL

### Părțile de tipar pe coală

Trasați părțile de tipar de pe coala de tipar. Urmați liniile și detaliile pentru modelele 113 și 114. Lipiți părțile 1A și 1B și, de asemenea, 4A și 4B împreună pe liniile de îmbinare. Linia de cusătură pentru fermoar marcată pe partea

### Disponerea tiparului 113

Material

113  
140 cm 55 " 36 - 40

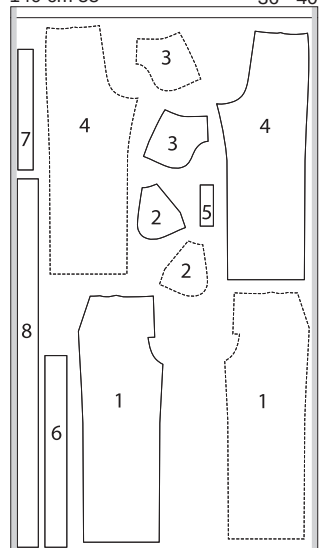

113  
140 cm 55 " 42 - 48

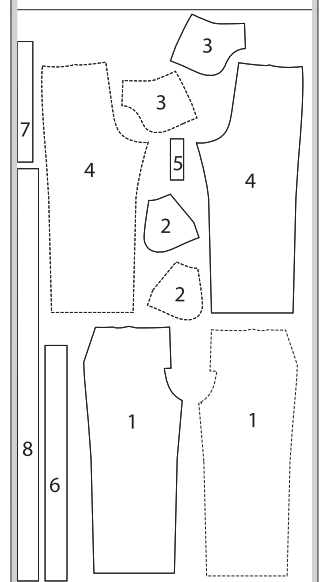

1 este pentru mărimea 36. Pentru celelalte mărimi, modificați marcajul liniilor de cusătură conform liniilor aferente mărimii. Țineți cont de lungimile diferite ale deschiderilor. Prindeți cu

### Disponerea tiparului 114

Material

114  
140 cm 55 " 36 - 40

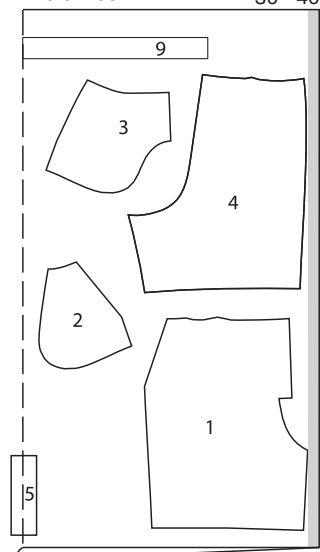

114  
140 cm 55 " 42 - 48

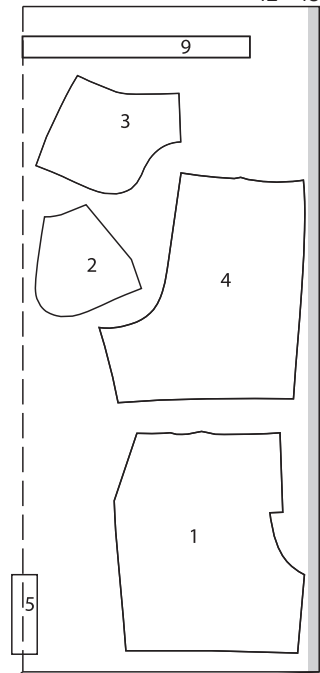

Plijați materialul așa cum se arată în disponerea tiparului. Fața materialului este orientată către interior la un material cu două straturi. Fața materialului este orientată în sus la un material cu un singur strat. Părțile prezentate cu conturul întrerupt trebuie așezate cu partea imprimată în jos pe material. Datorită imprimeului în dungii pentru modelul 113, am amplasat betelia și cureaua de legare (părțile 6 și 8) în direcția dungilor (dungii longitudinale). Taiati partea 5 ultima dintr-un singur strat de material rămas.

ace părțile tiparului pe material, după cum se indică în dispunerea tiparului.

**Rezerve pentru cusătură și tiv**  
1,5 cm (5/8 in) pentru cusături și margini, 3 cm (1 1/4 in) pentru tiv, cu excepția părții 7 (rezervele sunt deja incluse).

Veți avea nevoie de părțile de tipar de la 1 la 8 pentru modelul de pantaloni 113. **Veți avea nevoie de părțile de tipar de la 1 la 5 și 9 pentru modelul de pantaloni scurți 114.**

### Decuparea

113, 1141 pantalon față 2x  
113, 1142 parte pentru buzunar 2x  
113, 114 3bridă șold 2x

### Părțile de tipar 113, 114

113, 114 4 parte pantalon spate 2x  
113, 114 5întăritură pe dedesubt 1x  
1136 betelie pe un pliu 1x  
1137 benzi pentru suporturile curelei 1x  
113 8curea de legare pe un pliu 1x  
1149 betelie pe un pliu 1x  
**Interfațarea** Călcați cu fierul de călcat părțile 6 și 9 (pe dosul materialului).

## ASAMBLARE

### 113, 114 Pornire rapidă pentru profesioniști

- 113, 114 Pense
- 113, 114 Pliseuri
- 113, 114 Buzunare în brida de șold
- 113, 114 Cusăturile de pe lateral/cusăturile de pe interiorul cracului
- 113, 114 Cusătura din centrul feței
- 113, 114 Deschiderea de șliț din față
- 113, 114 Fermoar
- 113, 114 Cusătura din centrul spatelui
- 113 Suporturi de curea
- 113, 114 Betelie
- 113 Coaseți suporturile de curea
- 113 Curea de legare

1 113, 114 Pense  
Coaseți pensele pe părțile din spate ale pantalonilor și apăsați spre centru (1).

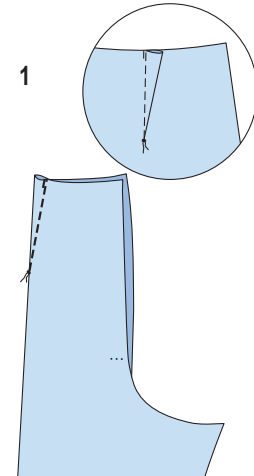

2 113, 114 Pliseuri  
Așezați pliseurile de pe părțile din față

ale pantalonilor în direcția săgeții. Însălați pliseurile pe rezerve (2).

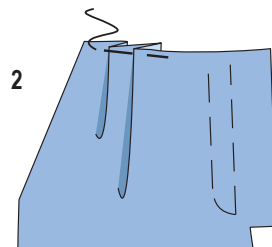

3 113, 114 Buzunare în brida de la șold  
Așezați partea pentru buzunar, cu fețele materialului dispuse față în față, împreună cu partea din față a pantalonilor, însălați marginile deschiderii buzunarului împreună (cusătura numărul 1) și coaseți (3). Taiati rezervele de cusătură. Întoarceți partea pentru buzunar către interior și însălați. Apăsați marginea (3a). Prindeți cu ace partea din față a pantalonilor de partea bridei de la șold, astfel încât marginea deschiderii buzunarului să întâlnească linia marcată LINIE DE ALIPIRE, iar fețele părții pentru buzunar și ale bridei de la șold să se afe față în față. Însălați marginea deschiderii buzunarului (3b). Însălați partea de buzunar la partea bridei șoldului, fără a prinde partea din față a pantalonilor. Coaseți. Aranjați rezervele împreună. Taiati rezervele de la marginea din față a părților bridei de la șold (săgeată). Însălați marginile laterale și superioare ale bridei de la șold pe partea din față a pantalonilor (3c).

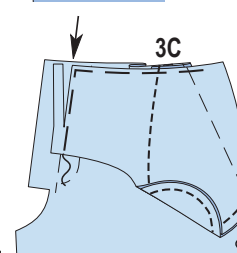
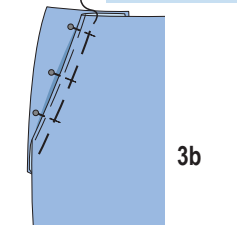
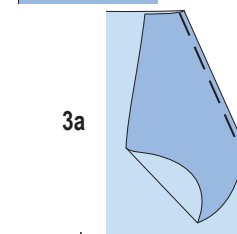
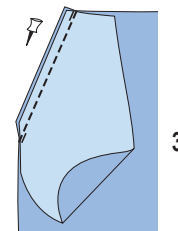

#### 4 113, 114 Cusăturile de pe lateral/cusăturile din interiorul cracului

Așezați părțile din față ale pantalonilor, cu fețele materialului dispuse față în față, împreună cu părțile din spate ale pantalonilor, prindeți cu ace cusăturile laterale și coaseți. Prindeți cu ace și realizați cusăturile interioare ale cracului, întinzând ușor partea din spate a pantalonilor (pentru modelul 113 deasupra marcajului) (4). Aranjați rezervele și apăsați pentru a fi deschise.

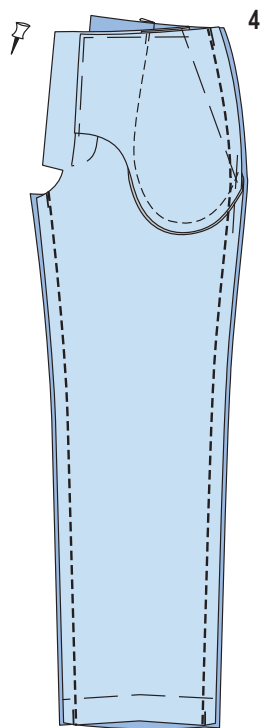

#### 5 113, 114 Cusătura din centrul feței

Aranjați rezervele cusăturii centrale și ale dublurilor față în față. Întoarceți un crac al pantalonului. Așezați un crac în celălalt, cu fețele materialului dispuse față în față (5). Prindeți cu ace cusătura centrală din față și coaseți de la marcajul șlițului la cusătura din interiorul cracului (5a). Întăriți pe dos cu o cusătură pentru a asigura capetele cusăturii.

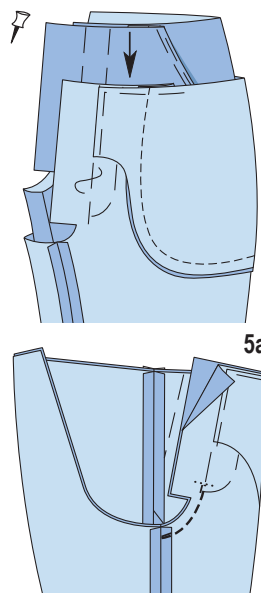

#### 6 113, 114 Deschiderea șlițului frontal

Pe partea din dreapta feței pantalonilor, întoarceți dublura către interior pe centrul marcat din față și însăilați. Pe piesa stângă a pantalonilor, lăsați dublura mai lungă în centrul feței cu 5 mm (3/16 in) (= întărire pe dedesubt, săgeată). Însăilați restul de dublură către interior, însăilați (6). Acest lucru va ascunde fermoarul pe articolul vestimentar finit.

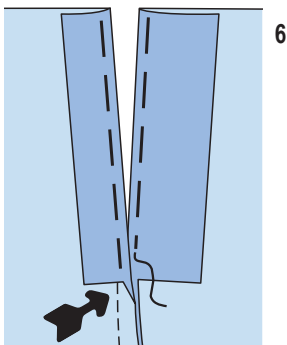

#### 7 113, 114 Fermoar

Prindeți cu ace și coaseți întărirea pe dedesubt de banda de fermoar, aproape de dinții fermoarului (picioruș de fermoar). Închideți fermoarul. Prindeți cu ace deschiderea în poziție închisă, potrivit centrele (7a). Coaseți lejer banda de fermoar la dublura din dreapta, fără a prinde partea de pantalon (7b). Lucrați din exteriorul articolului vestimentar pentru a coase partea din dreapta a pantalonilor conform marcajului, prinând dublura (7c). Pliati partea întărită de dedesubt în jumătate pe lungime, cu fața materialului îndreptată spre interior. Coaseți de-a lungul marginilor inferioare. Tăiați rezervele (7d). Întoarceți întărirea de pe dedesubt și apăsați. Aranjați împreună marginile deschise. Prindeți cu ace întărirea de pe dedesubt de partea inferioară a marginii din stânga a deschiderii, astfel încât marginea aranjată să se afle sub banda fermoarului. Coaseți pe linia de cusătură anterioară a fermoarului. Coaseți manual capătul inferior al întăriturii pe dedesubt la dublură (7e).

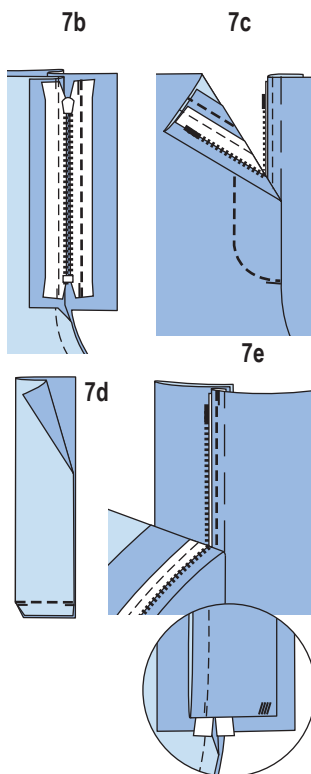
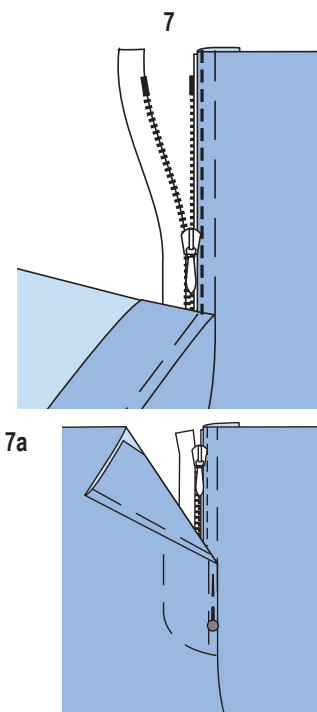

#### 8 113, 114 Cusătura centrală din spate

Așezați un crac al pantalonului în interiorul celuilalt, cu fețele materialului dispuse față în față. Prindeți cu ace și realizați cusătura din centru, de la cusăturile interioare ale cracului la marginea superioară din spate a pantalonilor (8). Apăsați rezervele pentru a rămâne deschise, de la marginile superioare până la începutul curbei (8a).

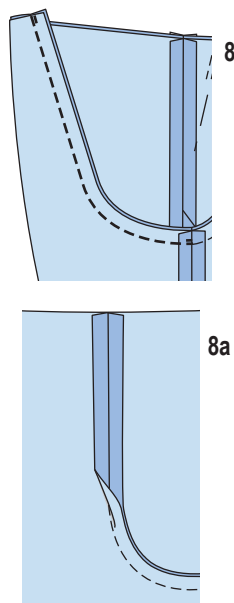

#### 9 113 Suporturi de curea

Apăsați marginile lungi ale benzii de material pentru suporturile de curea spre centru și apoi apăsați banda în jumătate pe lungime. (9) Coaseți marginile împreună, tighelind aproape de cealaltă margine lungă. (9a) Tăiați banda în 4 părți egale. Însăilați două suporturi de curea între pleisurile din față și două suporturi de curea peste pensele din spate pe marginea superioară a pantalonilor. (9b)

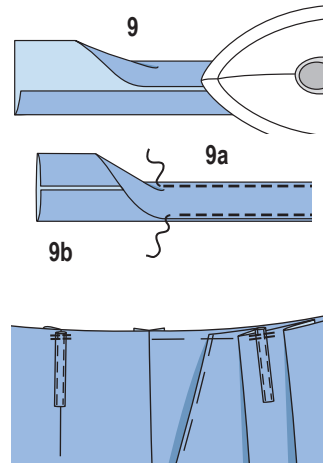

#### 10 113, 114 Betelia

Coaseți betelia, cu fețele materialului dispuse față în față, împreună cu marginea superioară a pantalonilor. 113: Prindeți suporturile de curea (10). Apăsați rezervele de cusătură pe betelia și aranjați rezerva de la cealaltă margine lungă a beteliei. Pliati capetele beteliei în jumătate pe linia de pliere. Coaseți peste capete. Întoarceți betelia și apăsați. Însăilați marginea interioară a beteliei (10a) peste cusătura de îmbinare. Lucrați pe exteriorul articolului vestimentar pentru a coase pe linia cusăturii (10b). Realizați o butonieră în diagonală, la capătul din dreapta al beteliei, așa cum este marcat. Modificați mărimea butonierei pentru a se potrivi nasturilor dvs. Coaseți un nasture pe capătul din stânga al beteliei, pentru a se potrivi (10c).

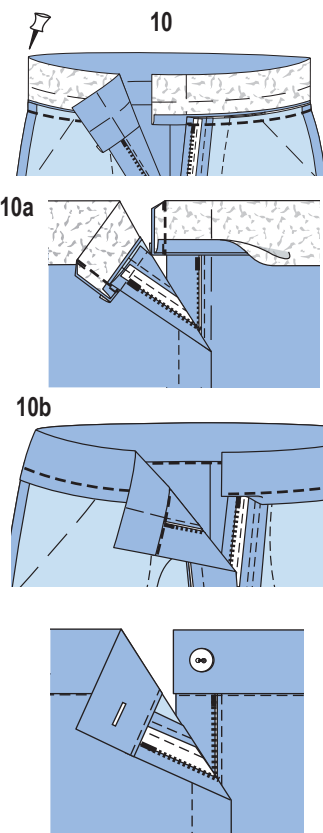

**1113 Coaseți suporturile de curea**  
Aranjați capetele deschise ale suporturilor de curea cu o cusătură în zigzag. Pliati suporturile de curea în sus cu 1 cm (3/8 in) sub marginea inferioară a beteliei. Întoarceți capetele, prindeți-le cu ace pe marginea superioară a beteliei și coaseți aproape de margine. Întăriți pe dos cu o cusătură pentru a asigura capetele cusături. (11)

11

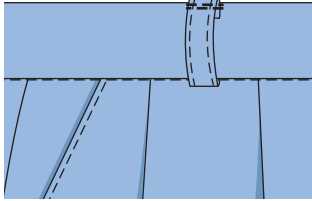

**12113 Curea legată**  
Pliati curea în jumătate pe lungime, cu fața materialului către interior. Coaseți împreună marginile, lăsând un pic de cusătură deschisă pentru întoarcere. (12) Decupați rezervele de cusături la colțuri, în unghi. Întoarceți curea și apăsați marginile. Coaseți deschiderea în cusătură.

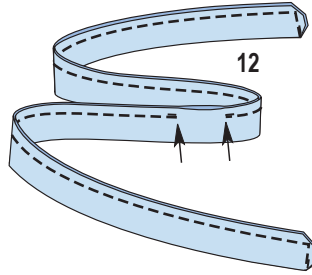

## BLUZĂ ●●●● MODELUL 115

la pag. 30  
Mărimi Burda 36, 38, 40, 42, 44, 46  
Lungimea spatelui: aproximativ 60 cm (24 in)

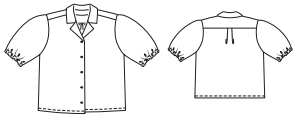

### Prezentarea generală a tiparului

Linia albastră a tiparului, foaia B  
Părțile tiparului de la 21 la 26

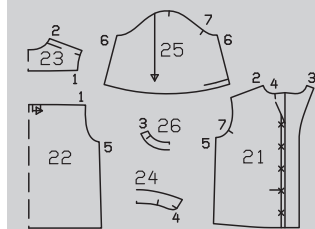

## MATERIAL ȘI ACCESORII

**Recomandare:** Materiale ușoare pentru bluze, cu sau fără elastan.

**Material original:** Reiat (seersucker) din bumbac cu elastan.

Dacă utilizați materialul nostru original (lățime de 130 cm/51 in), veți avea nevoie de mai mult decât cantitatea calculată în materialul necesar.

### Material necesar

Mărime	36	38 - 44	46
Lățimea materialului	cm in	Material necesar (metri/yarzi)	
Material	140 55	1,60 1¼	1,80 2 1,85 2

**Accesorii:** Interfață fuzibilă. Elastic 1 cm (3/8 in) lățime, mărimile 36 - 40: 0,60 m (3/4 yarzi), mărimile 42, 44: 0,65 m (7/8 yarzi), mărimea 46: 0,70 m (7/8 yarzi). 5 nasturi.

## DECUPAREA BUCĂȚILOR DE MATERIAL

### Părțile de tipar pe coală

Trasați părțile de tipar de pe coala de tipar. Prindeți cu ace părțile tiparului pe material, după cum se indică în disponerea tiparului.

**Rezerve pentru cusătură și tiv** 1,5 cm (5/8 in) pentru cusături, margini și tivurile mânecii, 4 cm (1 5/8 in) pentru tiv.

**Disponerea tiparului**  
Material

115  
140 cm 55 " 36 - 46

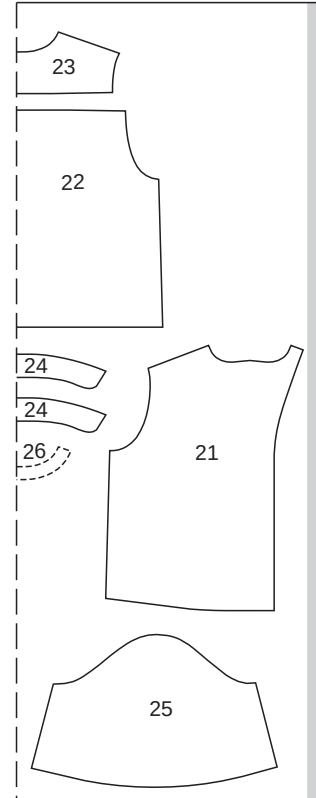

Pliati materialul așa cum se arată în disponerea tiparului. Fața materialului este orientată către interior la un material cu două straturi.

### Decuparea

- 21 față 2x
  - 22 spate pe un pliu 1x
  - 23 bridă spate pe un pliu 1x
  - 24 guler pe un pliu 2x
  - 25 mânecă 2x
  - 26 dublură spate pe pliu 1x
- Interfațarea** Călcați cu fierul de călcat părțile 24 și 26 și dublura față în față a părții 21 (pe dosul materialului).

### Pornire rapidă pentru profesioniști

- 1 Spate/pliseuri
- 2 Bridă spate
- 3 Guler
- 4 Dublură spate
- 5 Dubluri și guler
- 6 Cusăturile de pe lateral
- 7 Mâneci
- 8 Tivul mânecii
- 9 Atașarea mânecilor
- 10 Tiv
- 11 Butoniere/nasturi

## ASAMBLARE

### 1115 Spate/pliseuri

Îndoți pliseurile din spate în direcția săgeții și însăilați.

### 2115 Brida din spate

Coaseți bridă, cu fețele materialului dispuse față în față, împreună cu partea din față (cusătura numărul 2) și din spate (cusătura numărul 1). Aranjați rezervele de cusătură împreună și apăsați spre bridă. Coaseți un tighel aproape de cusăturile de îmbinare a bridei.

### 3115 Guler

Așezați părțile gulerului împreună, cu fețele materialului dispuse față în față, și coaseți marginile din față și exterioare. Taiati rezervele și tăiați colțurile în unghi. Întoarceți gulerul și apăsați. Realizați un tighel aproape de margini. Însăilați împreună marginile deschise și însăilați pe marginea decolteului între marcaje (cusătura numărul 4).

### 4115 Dublura din spate

Coaseți dublura din spate la marginile de la umăr ale dublurilor față în față frontale (cusătura numărul 3). Apăsați rezervele pentru a se deschide. Aranjați marginea dublurii spre interior.

### 5115 Dubluri și guler

Așezați dublurile față în față înspre exterior, prindeți cu ace dublura din spate la decolteu peste guler. Coaseți de la marginea din față de-a lungul liniei decolteului, prinzând gulerul în interior. Taiati rezervele, crestați curbele și tăiați colțurile în unghi. Întoarceți dublurile către interior, apăsați marginile. Coaseți marginile frontale și decolteul aproape de marginea de îmbinare a gulerului.

**6115 Cusăturile de pe lateral** Prindeți cu ace și realizați cusăturile laterale cu fețele materialului dispuse față în față (cusătura numărul 5), aranjați rezervele de cusătură și apăsați pentru a fi deschise.

### 7115 Mâneci

Realizați cusăturile mânecii (cusătura

numărul 6). Aranjați rezervele și apăsați pentru a fi deschise.

### 8115 Tivul mânecii

Apăsați rezervele pentru tivul mânecii către interior. Aranjați și coaseți așa cum este marcat pentru teaca elasticului. Lăsați puțină cusătură deschisă pentru a introduce elasticul. Taiati elasticul în două părți egale și introduceți-l prin teacă. Coaseți capetele elasticului împreună pentru o potrivire confortabilă la încheietura mâinii. Coaseți deschiderea în cusătură.

### 9115 Atașati mânecile

Însăilați mâneca în gaura pentru mânecă. Vă rugăm să rețineți următoarele aspecte: Potrivii marcajele 7 pe față și pe mânecă. Potrivii marcajul de la capul mânecii cu cusătura de la umăr. Coaseți mânecile. Aranjați rezervele de cusături împreună și apăsați spre mâneci.

### 10115 Tiv

Apăsați rezerva pentru tiv către interior, întoarceți către interior jumătate de lățime și coaseți.

### 11115 Butoniere/nasturi

Realizați butoniere în diagonală, după cum este marcat, pe marginea din dreapta în față. Adaptați mărimea butonierelor pentru a se potrivi nasturilor. Coaseți nasturi pe marginea din stânga-față pentru a se potrivi.

## ROCHIE ●●●● MODELUL 116

la pag. 25

Mărimi Burda 36, 38, 40, 42, 44, 46  
Lungimea spatelui: aproximativ 88 cm (35 in)

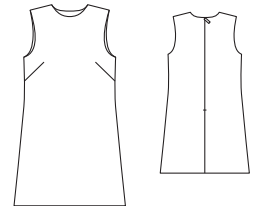

### Prezentarea generală a tiparului

Linia albastră a tiparului, foaia C

Părțile de tipar 21 și 22

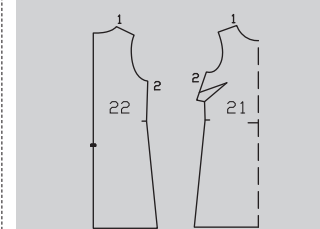
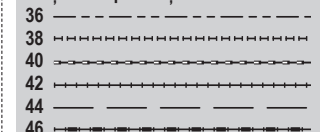

## MATERIAL ȘI ACCESORII

**Material recomandat:** Materiale pentru rochii cu greutate mică sau medie.

**Material original:** Material de poliester cu ciucuri. Căptușeală.

### Material necesar

Mărime	36 - 42	44	46	
Lățimea materialului	cm in	Material necesar (metri/yarzi)		
Material	140 55	1,05 1 1/8	1,15 1 1/4	1,75 1 3/4
Căptușeală	140 55	1,05 1 1/8	1,15 1 1/4	1,75 1 3/4

**Accesorii:** 1 fermoar invizibil, cu o lungime de 60 cm (24 in) și un picioruș presor special.

## DECUPAREA BUCĂȚILOR DE MATERIAL

### Părțile de tipar pe coală

Trasați părțile de tipar de pe coala de tipar. Prindeți cu ace părțile tiparului pe material, după cum se indică în disponerea tiparului.

**Rezerve pentru cusătură și tiv** Cusături și margini 1,5 cm (5/8 in), tiv 4 cm (1 5/8 in). Tăiați bucățile de căptușeală cu rezerve de cusătură și tiv de 1,5 cm (5/8 in).

### Material

#### Decuparea

21 față pe un pliu 1x  
22 spate 2x

#### Căptușeală

părțile 21 și 22

### Pornire rapidă pentru profesioniști

- 1 Pense bust
- 2 Fermoar
- 3 Cusăturile de la umăr și cusăturile de pe mânecii
- 4 Asamblați căptușeala
- 5 Rochia și căptușeala rochiei
- 6 Tiv

### Disponerile tiparului

Material și căptușeală

116  
140 cm 55 " 36 - 44

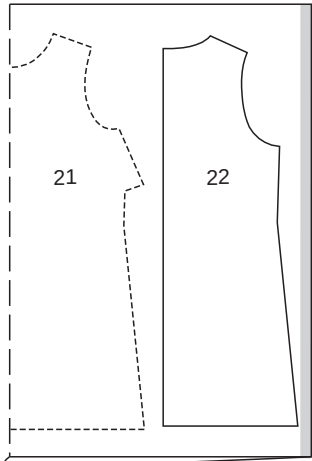

## ASAMBLARE

### 116 Pense la bust

Coaseți pensele de la bust pe față și apăsați către partea de jos.

### 2116 Fermoar

Introduceți fermoarul invizibil la marginile deschiderii din spate; citiți „Sfatul util” - Fermoare invizibile - la sfârșitul suplimentului pentru cusut. Realizați cusătura centrală pe spate de pe marginile inferioare la fermoar. Aranjați rezervele de cusătură și apăsați pentru a fi deschise.

### 3116 Cusăturile de la umăr și cusăturile de pe lateral

Realizați cusăturile de la umăr și cusăturile de pe lateral (cusăturile numerele 1 și 2). Aranjați rezervele de cusătură și apăsați pentru a fi deschise.

### 4116 Asamblați căptușeala

Coaseți pensele, apăsați către partea de jos. Realizați cusătura centrală din spate de la marginile inferioare la marcajul șlițului. Apăsați rezervele de cusătură și apăsați rezervele de la marginile șlițului spre interior. Realizați cusăturile de la umăr și de pe lateral. Apăsați rezervele pentru a se deschide.

### 5116 Rochie și căptușeala rochiei

Prindeți cu ace și coaseți marginile de la decolteu ale rochiei și ale căptușelii împreună, cu fețele materialului dispuse față în față.

Material și căptușeală

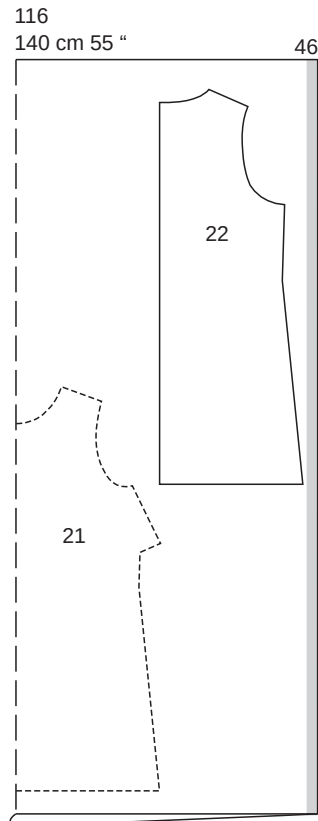

Tăiați dintr-un strat dublu de material, cu fața îndreptată către interior. Așezați părțile de tipar prezentate cu un contur întrerupt pe material cu partea imprimată în jos.

Tăiați rezervele și apăsați pe căptușeală. **Lucrați de pe exteriorul articolului vestimentar și coaseți rezervele de căptușeală, aproape de cusătură; citiți „Sfatul util”** - Realizarea cusăturii pe dedesubt a unei dubluri - la sfârșitul suplimentului pentru cusut. Întoarceți dublura spre interior și apăsați marginea decolteului. Întoarceți rezervele de cusătură ale rochiei și căptușelii de la găurile pentru mănecă spre interior și folosiți câte un singur ac drept pentru a prinde cusăturile laterale. Ajungeți între materialul exterior și căptușeală pentru a scoate marginile prinse ale găurilor pentru mănecă. Scoateți acele. Coaseți marginile găurilor pentru mănecă împreună, cu fețele materialului dispuse față în față și potrivit cusăturile. Tăiați rezervele și crestați curbele. Apăsați marginile subțrațului. Întoarceți căptușeala către interior și coaseți manual benzile de fermoar.

### 6116 Tiv

Aranjați rezerva pentru tiv, apăsați către interior și coaseți lejer manual. Apăsați dedesubt rezerva pentru tivul căptușelii, întoarceți și coaseți astfel încât căptușeala să fie cu aproximativ 2 cm (3/4 in) mai scurtă decât rochia.

## FUSTĂ ●●●● MODELUL 117

la pag. 19

**Măriri Burda 36, 38, 40, 42, 44, 46**

Lungimea fustei 114 cm (45 in)

Fusta stă deasupra taliei

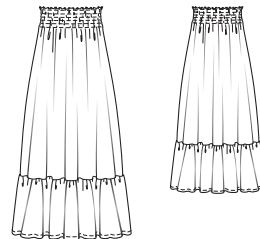

### Prezentarea generală a tiparului

Linia neagră a tiparului, foaia C

Partea de tipar 1

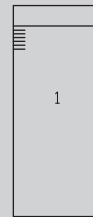
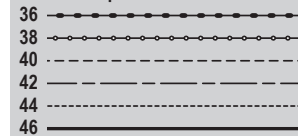

## MATERIAL ȘI ACCESORII

**Material recomandat:** Materiale ușoare pentru fuste. **Material original:** Voal.

**Accesorii:** Elastic de încrețit.

### Material necesar

Mărime	36 - 46	
Lățimea materialului	cm in	Material necesar (metri/yarzi)
Material	140 55	2,70 3

## DECUPAREA BUCĂȚILOR DE MATERIAL

### Părțile de tipar pe coală

Trasați părțile de tipar de pe coala de tipar. Prindeți cu ace părțile tiparului pe material, după cum se indică în disponerea tiparului. Marcați partea a direct pe material.

### Rezerve pentru cusătură și tiv

Pentru cusături și margini adăugați 1,5 cm (5/8 in). Măsurătorile pentru partea a includ rezerve.

### Disponerea tiparului

Material

117  
140 cm 55 "  
36 - 46

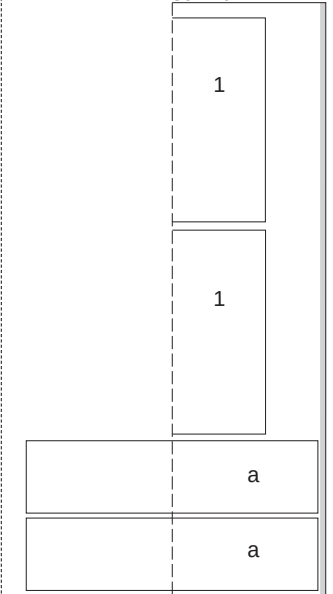

Decupați dintr-un strat dublu de material, cu fața îndreptată către interior. Decupați la sfârșit partea a dintr-un singur strat de material rămas.

### Parte tăiată pe măsură

Mărime	36	38	40	Lățime pentru toate mărimile (cm/in)
	Lungime (cm/in)			
a	123 48%	125 49 1/4	127 50	33 13

Mărime	42	44	46	Lățime pentru toate mărimile (cm/in)
	Lungime (cm/in)			
a	129 50%	131 51 1/2	133 52%	33 13

### Decuparea

1 panou din față + spate al fustei pe un pliu 2x  
a volan la tiv 2x

### Pornire rapidă pentru profesioniști

- 1 Cusăturile de pe lateral ale fustei
- 2 Încrêții marginea superioară a fustei
- 3 Asamblați volanul de la tiv
- 4 Coaseți volanul
- 5 Tiv/volan

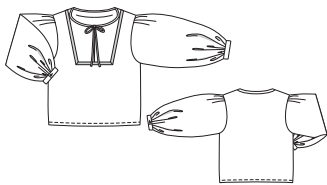

### Prezentarea generală a tiparului

Linia roșie a tiparului, foaia C  
Părțile de tipar de la 21 la 25

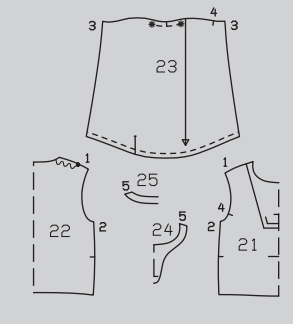

### MATERIAL ȘI ACCESORII

**Material recomandat:** Materiale cu greutate medie pentru bluze.

**Material original:** Crêp.

#### Material necesar

Mărime	36 - 38	40 - 46
Lățimea materialului cm/in		
Material	140 55	2,00 2 1/2

#### Disponerea tiparului

Material

118  
140 cm 55" \* 36 - 46

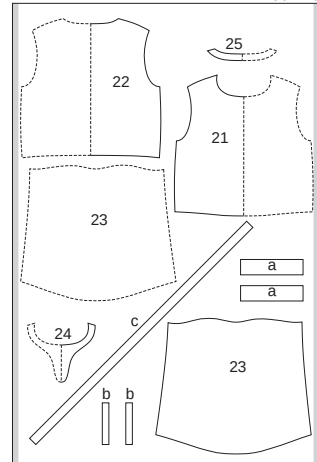

Tăiați dintr-un singur strat de material, cu fața orientată în sus. Părțile prezentate cu un contur întrerupt trebuie așezate pe material cu partea imprimată în jos. Tăiați partea 23 în oglindă.

### ASAMBLARE

#### 117 Cusături laterale pe fustă

Prindeți cu ace marginile cusăturilor laterale, cu fețele materialului dispuse față în față și coaseți împreună. Aranjați rezervele de cusătură împreună și apăsați spre o parte.

#### 2117 Încrêțire la marginea superioară a fustei

Aranjați dublura față în față, pliați spre interior pe linia de pliere și apăsați marginea. Folosiți cretă de croitorie pentru a trasa liniile de încrêțire pe dublură, așa cum este marcat. Așezați elasticul de încrêțire plat de-a lungul liniilor de cretă de la o cusătură laterală la alta și coaseți peste ele în zigzag. Cusătura ar trebui să fie suficient de lată pentru a nu prinde elasticul, altfel nu poate fi trasă, pentru a crea pliurile. Trageți elasticul la lungime după cum urmează pentru mărimea 36: 64 cm (25 in), mărimea 38: 68 cm (27 in), mărimea 40: 72 cm (28 1/2 in), mărimea 42: 76 cm (30 in), mărimea 44: 80 cm (31 1/2 in), mărimea 46: 84 cm (33 in). Înnotați bine capetele sau ascundeți-le.

#### 3117 Asamblați volanul de la tiv

Așezați părțile de volan împreună, cu fețele materialului dispuse față în față, prindeți cu ace și realizați cusăturile laterale. Aranjați rezervele de cusătură împreună și apăsați spre o parte. Pentru a încrêți marginea superioară a volanului, coaseți două linii de însăilare la mașină (cea mai lungă setare a cusăturii) la distanță mică una de cealaltă. Întrerupeți coaserea la cusăturile de pe lateral și lăsați capetele firului mai lungi, să atârne. Trageți firele bobinei pentru a potrivi volanul cu marginea de jos a fustei. Înnotați capetele firelor. Distribuți fronseurile uniforme.

#### 4117 Coaseți volanul

Prindeți cu ace volanul, cu fețele materialului dispuse față în față, împreună cu marginea de jos a fustei, potrivit cusăturilor de pe lateral. Coaseți volanul între liniile de încrêțire. Aranjați rezervele de cusătură împreună și apăsați în sus.

#### 5117 Tiv/volan

Apăsați marginea inferioară a volanului către interior cu 1,5 cm (5/8 in), întoarceți către interior jumătate de lățime și coaseți.

### BLUZĂ MODELUL 118

la pag. 26

Mărimi Burda 36, 38, 40, 42, 44, 46

Lungimea spatelui: aproximativ 59 cm (23 in)

**Accesorii:** Interfață fuzibilă. Ornament 2 cm (3/4 in) lățime: mărimea 36: 0,75 m (7/8 yarz), mărimea 38, 40: 0,80 m (7/8 yarz), mărimea 42 - 46: 0,85 m (1 yard). 2 nasturi.

### DECUPAREA BUCĂȚILOR DE MATERIAL

#### Părțile de tipar pe coală

Trasați părțile de tipar de pe coala de tipar. Prindeți cu ace părțile tiparului pe material, după cum se indică în dispoziția tiparului. Marcați părțile de la a la c direct pe material.

**Rezerve pentru cusătură și tiv** Cusături, margini și tivuri 1,5 cm (5/8 in). Măsurătorile pentru părțile de la a la c includ rezerve.  
21 față pe un pliu 1x  
22 spate pe un pliu 1x

#### Bucăți tăiate pe măsură

Mărime	36	38	40	Lățime pentru toate mărimile (cm/in)
	Lungime (cm/in)			
a	26 10 1/4	26,5 10 1/2	27 10 5/8	7 2 3/4
b	19 7 1/2			3 1 1/8
c	140 55 1/2			4 1 1/2

Mărime	42	44	46	Lățime pentru toate mărimile (cm/in)
	Lungime (cm/in)			
a	27,5 10 3/4	28 11	28,5 11 1/4	7 2 1/2
b	19 7 1/2			3 1 1/8
c	140 55 1/2			4 1 1/2

#### Decuparea

- 23 mănecă 2x
- 24 dublură față pe un pliu 1x
- 25 dublură spate pe un pliu 1x
- a manșetă 2x
- b bandă de prindere / șliț mănecă 2x
- c bandă de legare pentru întărire/decolteu cu bandă de legare 1x

#### Interfațarea Călcați cu fierul de călcat părțile 24, 25 și a (dosul materialului).

### Pornire rapidă pentru profesioniști

- 1 Cusăturile de la umăr
- 2 Pense pe față
- 3 Legare decolteu/benzi de legare
- 4 Ornament/coaseți ornamentul
- 5 Cusăturile de pe lateral
- 6 Șlițurile mânecilor
- 7 Măneci
- 8 Manșetă
- 9 Atașați mânecile
- 10 Tiv

### ASAMBLARE

#### 1118 Cusăturile de la umăr

Prindeți cu ace și coaseți cusăturile de la umăr (cusătura numărul 1), slăbind marginea din spate între marginea decolteului și •. Tăiați rezervele și aranjați-le împreună. Apăsați rezervele pe spate. Realizați cusăturile umărului

pe dubluri (cusătura numărul 5). Apăsați rezervele pentru a se deschide. Aranjați marginea dublurii exterioare.

#### 2118 Șliț în față

Tăiați rezervele la marginea decolteului pe partea superioară a articolului vestimentar și pe dublură. Marcați șlițul din centrul feței prin coaserea manuală a unei linii de însăilare de-a lungul centrului feței de la marginile superioare până la marcaj. Prindeți cu ace dublurile, cu fețele materialului dispuse față în față, împreună cu centrul feței peste șlițul marcat. Coaseți aproape de jur împrejurul marcajului șlițului, cosând peste partea de jos a șlițului. Tăiați rezervele de cusătură. Crestați șlițul în centrul feței, între liniile de cusătură, creștați în unghi în colțurile de jos. Întoarceți dublura către interior, apăsați marginile șlițului și coaseți un tighel de 7 mm (1/4 in) lățime.

#### 3118 Marginea de legare a decolteului/benzi de legare

Apăsați către interior capetele benzii de legare pentru întărire de 1 cm (3/8 in) lățime. Marcați lungimea benzilor de legare, de la capătul fiecărei benzi după cum urmează pentru mărimea 36: 41 cm (16 1/4 in), mărimea 38: 40,5 cm (16 in), mărimea 40: 40 cm (15 3/4 in), mărimea 42: 39,5 cm (15 5/8 in), mărimea 44: 39 cm (15 1/2 in), mărimea 46: 38,5 cm (15 1/4 in). Coaseți banda de legare pentru întărire, cu fețele materialului dispuse față în față, împreună cu marginea decolteului, la 1 cm (3/8 in) lățime între marcaje. Apăsați banda de prindere peste margine, spre interior, întoarceți către interior și însăilați de-a lungul cusăturii de îmbinare, având în final o lățime de prindere de 1 cm (3/8 in). Apăsați marginile longitudinale ale părților de bandă de legare, fiecare cu o lățime de 1 cm (3/8 in) către interiorul materialului. Coaseți legătura aproape de cusătura de îmbinare, continuați să pliați banda de legare în jumătate și coaseți împreună. Coaseți manual capetele deschise ale benzii.

#### 4118 Ornament/cusătură pe ornament

Prindeți ornamentul pe partea din față conform marcajului, întorcând capetele ornamentului la cusăturile de la umăr și făcând un mic pliu în jurul fiecărei colț.

#### 5118 Cusăturile de pe lateral

Prindeți cu ace cusăturile de pe lateral, cu fețele materialului dispuse față în față și coaseți (cusătura numărul 2). Aranjați rezervele împreună și apăsați spre spate.

#### 6118 Șlițurile mănecii

Crestați mănecile pe linia de creștere. Despărțiți marginile tăiate într-o linie dreaptă și coaseți cât mai îngust posibil fețele împreună cu o margine longitudinală a benzii de prindere. Apăsați banda de prindere peste cusătură în deschidere. Pliati banda de prindere către interior, întoarceți către interior și însăilați de-a lungul cusăturii de îmbinare, având în final o lățime de prindere de 7 mm (1/4 in). Lucrați pe față articolului vestimentar pentru a tigheli banda de prindere aproape de margine. Prindeți banda de prindere pe interior (asemenea unui mic pliseu), la partea superioară a șlițului. Întoarceți legătura de la marginea din față a șlițului către interior și însăilați la marginea inferioară.

## 7118 Măneci

Prindeți cu ace și realizați cusăturile măneicii (cusătura numărul 3). Aranjați rezervele de cusătură împreună și apăsați spre o parte. Pentru a încreți capetele măneicii între \*, coaseți două linii apropiate de însăilare la mașină (cea mai lungă setare a cusăturii). Lăsați capetele lungi ale firelor să atârne. Trageți firele bobinei pentru a potrivi măneicile în găurile pentru măneci. Înodați capetele firelor. Distribuți fronseurile uniform.

## 8118 Manșetă

Coaseți manșeta la marginea inferioară a măneicii. Apăsați rezervele de cusătură ale cusăturii de îmbinare și la cealaltă margine lungă a manșetei pe manșetă. Îndoii manșetele în jumătate, cu fața îndreptată spre interior și coaseți peste capete. Întoarceți manșeta și apăsați. Însăilați marginea interioară peste cusătura de îmbinare. Lucrați pe fața măneicii pentru a realiza țighele manșetei, aproape de cusătura de îmbinare, prinzând marginea interioară. Realizați o butonieră pe capătul din față al manșetei, în diagonală, centrată și la 1 cm (3/8 in) distanță de margine. Coaseți nasturele centrat la capătul din spate pentru a se potrivi.

## 9118 Atașări măneicile

Prindeți cu ace măneca în gaura pentru măneacă, având fețele materialului dispuse față în față. La atașarea măneicilor, următoarele aspecte sunt importante pentru o potrivire adecvată: Potriviți marcajele 4 pe față și pe măneacă. Potriviți marcajul de la capul măneicii cu cusătura de la umăr. În-săilați și coaseți măneicile. Tăiați rezervele de cusătură, aranjați împreună și apăsați spre măneci.

## 10118 Tiv

Aranjați rezerva pentru tiv, apăsați către interior și coaseți de pe fața articolului vestimentar la 1,2 cm (1/2 in) lățime.

## BLUZĂ ●●●● MODELUL 119

la pag. 42

Mărimi Burda 36, 38, 40, 42, 44, 46

Lungimea spatelui: aproximativ 63 cm (25 in)

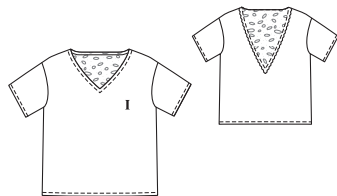

## MATERIAL ȘI ACCESORII

**Material recomandat:** Materiale pentru bluze cu greutate mică sau medie.

**Material original:** Satin (materialul I), dantelă (materialul II).

**Material necesar**

Mărime	36, 38	40 - 46
Lățimea materialului	cm	Material necesar (metri/yarzi)
Materialul I	1,40 55	1,50 1 1/4
Materialul II	120 47%	0,50 1/2

## Prezentarea generală a tiparului

Linia verde a tiparului, foaia B

Părțile de tipar de la 21 la 24

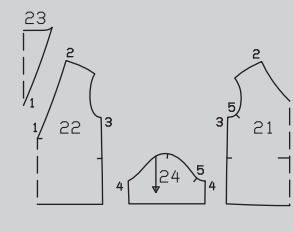
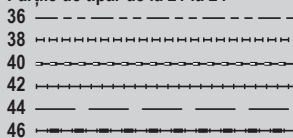

**Accesorii:** Ornamet din dantelă cu o margine festonată, 2 cm (3/4 in) lățime: mărimile 36 - 40: 0,90 m (1 yard); mărimile 42 - 46: 0,95 m (1 1/8 yarzi).

## DECUPAREA BUCĂȚILOR DE MATERIAL

### Părțile de tipar pe coală

Trasați părțile de tipar de pe coala de tipar. Prindeți cu ace părțile tiparului pe material, după cum se indică în disponerea tiparului. Marcați partea a direct pe material.

**Rezerve pentru cusătură și tiv** Cusături, tiv la margini și tivul măneicii 1,5 cm (5/8 in). Măsurătorile pentru partea a includ rezerve.

### Parte tăiate pe măsură

Mărime	36	38	40	Lățime pentru toate mărimile (cm/in)
Lungime (cm/in)				
a	72 28%	73 28%	74,5 29%	4 1 1/2

Mărime	42	44	46	Lățime pentru toate mărimile (cm/in)
Lungime (cm/in)				
a	75,5 29%	76,5 30%	78 30%	4 1 1/2

### Disponerile tiparului

Materialul I

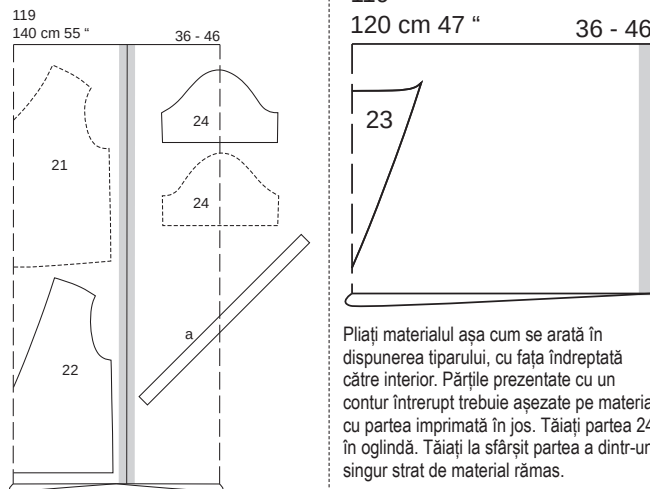

## Decuparea

Materialul I

21 față pe un pliu 1x  
22 spate pe un pliu 1x  
24 măneacă 2x  
a bandă dublură de întărire pentru decolteu 1x

Materialul II

23 inserție spate pe un pliu 1x

### Pornire rapidă pentru profesioniști

- 1 Inserție spate
- 2 Ornamet dantelat
- 3 Cusăturile de la umăr
- 4 Cusăturile de pe lateral
- 5 Decolteu
- 6 Măneci
- 7 Tivul măneicii
- 8 Atașări măneicile
- 9 Tiv

## ASAMBLARE

### 1119 Inserție spate

Coaseți partea de inserție din spate, cu fețele materialului dispuse față în față, împreună cu partea din spate (cusătura numărul 1), creștând rezerva de cusătură a spatelui în punctul decolteului din spate (centrul spatelui). Tăiați rezervele, aranjați-le împreună și apăsați spre spate.

### 2119 Ornamet din dantelă

Prindeți marginea dreaptă a ornamentului pe partea exterioară a articolului vestimentar peste cusătura inserției, făcând un mic pliu în ornamet pentru a ocoli punctul decolteului. Marginile festonate ale ornamentului trebuie să fie cât mai simetrice posibil pe fiecare parte a vârfului decolteului. Acum îndepărtați din nou ornamentul și realizați cusătura la vârf. Tăiați rezervele de cusătură la vârf pe interior, aranjați și apăsați pentru a fi deschise. Prindeți cu ace ornamentul în poziție și coaseți aproape

Materialul II

119  
120 cm 47'' 36 - 46

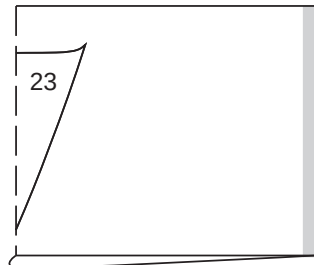

Pliati materialul așa cum se arată în disponerea tiparului, cu fața îndreptată către interior. Părțile prezentate cu un contur întrerupt trebuie așezate pe material cu partea imprimată în jos. Tăiați partea 24 în oglindă. Tăiați la sfârșit partea a dintr-un singur strat de material rămas.

de margine.

### 3119 Cusăturile de la umăr

Realizați cusăturile de la umăr cu fețele materialului dispuse față în față (cusătura numărul 2). Aranjați rezervele de cusătură împreună și apăsați spre spate.

### 4119 Cusăturile de pe lateral

Realizați cusăturile de pe lateral cu fețele materialului dispuse față în față (cusătura numărul 3). Apăsați rezervele pentru a se deschide și aranjați-le.

### 5119 Decolteu

**Tăiați rezerva la marginea decolteului, la 7 mm (1/4 in).** Apăsați banda de întărire în jumătate pe lungime și apăsați, cu dosul orientat spre interior. Prindeți cu ace banda de întărire de-a lungul marginii decolteului, astfel încât marginea pliată să se afle la 1 cm (3/8 in) lățime pe partea articolului vestimentar. Lăsați capetele benzii mai lungi în centrul feței, pliați înapoi și prindeți cu ace astfel încât fiecare margine de pliere să se întâlnească cu centrul feței. Coaseți de-a lungul decolteului. Creați rezerva de cusătură, în vârful decolteului (centrul feței). Întoarceți banda de întărire către interior și apăsați. Coaseți manual capetele benzii împreună în centrul feței, întoarceți capetele benzii dedesubt în unghi și prindeți cu ace. Coaseți banda de întărire.

### 6119 Măneci

**Pliati măneicile în jumătate pe lungime, cu fața către interior.** Prindeți cu ace cusăturile măneicilor și coaseți (cusătura numărul 4). Aranjați rezervele și apăsați pentru a fi deschise.

### 7119 Tivul măneicii

Apăsați rezerva pentru tivul măneicii către interior, întoarceți către interior jumătate de lățime și coaseți.

### 8119 Atașări măneicile

Prindeți cu ace măneca în gaura pentru măneacă, având fețele materialului dispuse față în față. La atașarea măneicilor, următoarele aspecte sunt importante pentru o potrivire adecvată: Potriviți marcajele 5 pe față și pe măneacă. Potriviți marcajul de la capul măneicii cu cusătura de la umăr. Coaseți măneicile. Tăiați rezervele de cusătură, aranjați împreună și apăsați spre măneci.

### 9119 Tiv

Apăsați rezerva pentru tiv către interior, întoarceți către interior jumătate de lățime și coaseți.

## TOP ●●●● MODELUL 120

la pag. 46

Mărimi Burda 36, 38, 40, 42, 44, 46

Lungime de la talie 18 cm (7 in)



## Prezentarea generală a tiparului

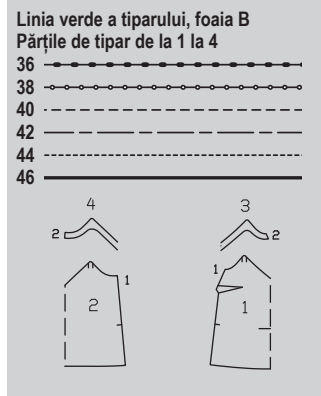

## MATERIAL ȘI ACCESORII

**Material recomandat:** Materiale ușoare și fluide.

**Material original:** Mătase.

### Material necesar

Mărime	36, 38	40 - 46
Lățimea materialului	cm	Material necesar (metri/yarzi)
Material	140 55	0,75 7/8, 0,80 8/8

**Accesorii:** Interfață fuzibilă. Ornament de dantelă, 4,5 cm (2 in) lățime, mărimi: 36 - 40: 0,75 m (30 in), mărimile 42 - 46: 0,80 m (32 in).

## DECUPAREA BUCĂȚILOR DE MATERIAL

### Părțile de țipar pe coală

Trasați părțile de țipar de pe coala de țipar. Prindeți cu ace părțile tiparului pe material, după cum se indică în dispunerea tiparului. Marcați partea a direct pe material.

**Rezerve pentru cusătură și tiv** Cusături, margini și tivuri 1,5 cm (5/8 in). Măsurătorile pentru partea a includ rezerve.

### Disponerea tiparului

Material

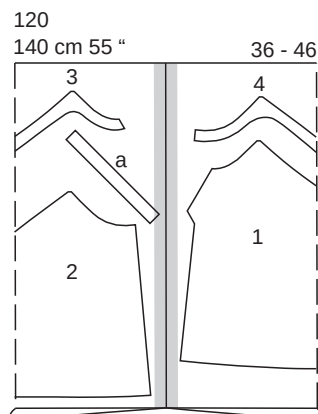

Pliati materialul după cum se indică în dispunerea tiparului, cu fața materialului îndreptată spre interior.

## Parte tăiată pe măsură

Mărime	36	38	40	Lățime pentru toate mărimile (cm/in)
	Lungime (cm/in)			
a	25 9%	25,5 10	26 10%	3 1%
Mărime	42	44	46	Lățime pentru toate mărimile (cm/in)
	Lungime (cm/in)			
a	26,5 10½	27 10%	27,5 10%	3 1%

### Decuparea

- 1 față pe un pliu 1x
- 2 spate pe un pliu 1x
- 3 dublură față pe un pliu 1x
- 4 dublură spate pe un pliu 1x
- a bandă de întărire pentru bretele 2x

**Interfațarea** Călcați cu fierul de călcat părțile 3 și 4 (pe dosul materialului).

### Pornire rapidă pentru profesioniști

- 1 Pense
- 2 Cusăturile de pe lateral
- 3 Bretele
- 4 Dublura din față și spate
- 5 Coaseți capetele bretelelor
- 6 Tiv
- 7 Ornament dantelat

## ASAMBLARE

### 1 Pense

Coaseți pensele din față și apăsați către partea de jos.

### 2 Cusăturile de pe lateral

Realizați cusăturile de pe lateral, inclusiv pe dubluri (cusăturile numerele 1 și 2). Aranjați rezervele și apăsați pentru a fi deschise. Aranjați marginea dublurii spre interior.

### 3 Bretele

Pliati benzile de întărire a bretelelor pe lungime, cu fața materialului către interior. Coaseți la 5 mm (3/16 in) de marginea de pliure. Tăiați rezervele de cusătură la 5 mm (3/16 in). Lăsați o lungime de ață atârnată, introduceți-l într-un ac de peticire și înno-dați bine. Împingeți mai întâi ochiul acului prin tubul de material pentru a întoarce față în afară. Atașați câte o bretea, cu fețele materialului dispuse față în față, împreună cu partea din față între marcaje, astfel încât bretea să fie orientată în jos, iar capetele lor să se afle pe rezervă.

**4 Dublura din față și spate** Prindeți cu ace dublura, cu fețele materialului dispuse față în față, împreună cu marginea articolului vestimentar, potrivit cusăturile de pe lateral. Coaseți de-a lungul liniilor găurilor pentru mânecă și decolteului, prinzând bretelele. Tăiați rezervele și creați curbile. **Așezați dublura în sus și coaseți până la rezervele de cusătură cât mai aproape de cusătură; citiți „Statul util” - Realizarea cusăturii pe dedesubt a unei dubluri - la sfârșitul suplimentului pentru cusut.** Întoarceți dublura către interior. Apăsați marginile. Coaseți manual

marginea interioară a dublurii la rezervele cusăturilor de pe lateral.

### 5 120 Coaseți capetele bretelelor

Prindeți cu ace capetele bretelelor de pe partea din spate, între marcaje. Încercați articolul vestimentar pentru a determina lungimea corectă a bretelei. Coaseți capetele bretelelor în poziție pe dublură, manual sau la mașină, aproape de margine.

### 6 120 Tiv

Apăsați rezerva pentru tiv către interior, întoarceți către interior jumătate de lățime și coaseți.

### 7 120 Ornament din dantelă

Tăiați ornamentul din dantelă în două bucăți egale. Pliati fiecare bucată de garnitură în două. Lucrați pe dos pentru a fixa mijlocul la 45 de grade (ca o mică pensă), astfel încât dantela să se întindă ușor de-a lungul decolteului. Prindeți garnitura de dantelă cu dosul îndreptat spre față pe marginea din față și din spate a decolteului și coaseți aproape de margine. Îndoii capetele dantelei peste bretele și coaseți. Coaseți dantela în centrul din față și din spate în dreptul cusăturii de pe părțile din față și din spate, prinzând dublura.

## PANTALONI SCURȚI ●●●

la pag. 47

**Mărim Burda 36, 38, 40, 42, 44, 46**

Lungimea laterală 45 cm (17 3/4 in)

Tiv aprox. 81 cm (32 in)

Pantalonii scurți stau pe talie

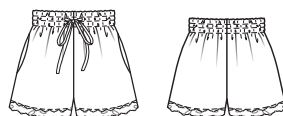

### Prezentarea generală a tiparului

#### Linia neagră a tiparului, foaia A

#### Părțile de țipar de la 21 la 23

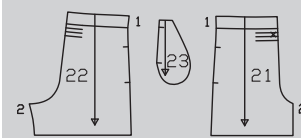
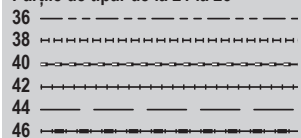

## MATERIAL ȘI ACCESORII

**Material recomandat:** Materiale ușoare și fluide.

**Material original:** Mătase.

## Material necesar

Mărime	36	38, 40	42 - 46
Lățimea materialului	cm	Material necesar (metri/yarzi)	
Material	140 55	1,30 1%	1,40 1½, 1,50 1¼

**Accesorii:** Ornament de dantelă, 4,5 cm (2 in) lățime, mărimile 36: 1,60 m (1 3/4 yarzi), mărimile 38: 1,65 m (1 7/8 yarzi); mărimile 40: 1,70 m (1 7/8 yarzi), mărimile 42: 1,75 m (2 yarzi), mărimile 44: 1,80 m (2 yarzi), mărimile 46: 1,85 (2 1/8 yarzi); mărimile Elastic 1 cm (3/8 in) lățime, mărimile 36: 1,40 m (1 5/8 yarzi), mărimile 38: 1,50 m (1 3/4 yarzi); mărimile 40: 1,55 m (1 3/4 yarzi); mărimile 42: 1,65 m (1 7/8 yarzi); mărimile 44: 1,70 m (1 7/8 yarzi), mărimile 46: 1,80 m (2 yarzi). O bucată de material de interfață fuzibilă.

## DECUPAREA BUCĂȚILOR DE MATERIAL

### Părțile de țipar pe coală

Trasați părțile de țipar de pe coala de țipar. Linile de cusătură pentru teaca pentru elastic și marcajul X pentru șlițul șnurului sunt marcate pentru mărimile 36. Pentru celelalte mărimi, modificați marcajele conform liniilor aferente mărimii. Prindeți cu ace părțile tiparului pe material, după cum se indică în dispunerea tiparului. Marcați partea a direct pe material.

**Rezerve pentru cusătură și tiv** Cusături și margini 1,5 cm (5/8 in), tiv 4 cm (1 5/8 in). Măsurătorile pentru partea a includ rezervele.

### Disponerea tiparului

Material

121

140 cm 55 "

36 - 46

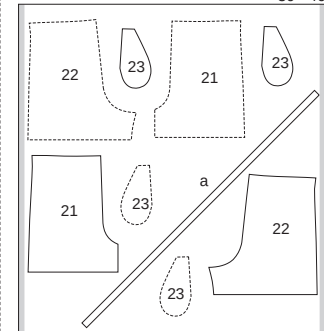

Tăiați dintr-un singur strat de material, cu fața orientată în sus. Așezați părțile prezentate cu un contur întrerupt pe material cu partea imprimată în jos.

### Parte tăiată pe măsură

Mărime	36	38	40	Lățime pentru toate mărimile (cm/in)
	Lungime (cm/in)			
a	140 55%	144 56%	148 58%	3 1%
Mărime	42	44	46	Lățime pentru toate mărimile (cm/in)
	Lungime (cm/in)			
a	152 59%	156 61%	160 63	3 1%



### Pornire rapidă pentru profesioniști

- 1 Cusăturile de pe lateral
- 2 Buzunare în cusături
- 3 Cusăturile de pe interiorul cracului
- 4 Cusătura centrală
- 5 Butoniere
- 6 Marginea superioară a pantalonilor/elastic
- șnur
- 7 Bandă de legare
- 8 Tiv
- 9 Dantelă

### Decuparea

- 21 parte față pantalon 2x  
22 parte spate pantalon 2x  
23 parte pentru buzunar 4x  
a bandă de întărire pentru banda de legare 1x

### ASAMBLARE

#### 1 Cusături de pe lateral

Așezați părțile din față ale pantalonilor, cu fețele materialului dispuse față în față, împreună cu partea din spate a pantalonilor. Prindeți cu ace și realizați cusăturile laterale (cusătura numărul 1), întrerupând cusăturile la marcasele deschiderilor buzunarelor. Întăriți pe dos cu o cusătură pentru a asigura capetele cusăturii. Aranjați rezervele și apăsați pentru a fi deschise.

#### 2 Buzunare în cusături

Prindeți cu ace părțile de buzunar, cu fețele materialului dispuse față în față, împreună cu rezervele de cusături de la marginile deschiderii buzunarelor, potrivit marcasele. Coaseți părțile pentru buzunar aproape de cusătura laterală, de-a lungul liniei de cusătură de la marginea deschiderii buzunarelor. Apăsați părțile buzunarelor înainte și coaseți-le. Însălați marginile superioare ale părților de buzunar pe dedesubtul părții frontale a pantalonilor.

#### 3 Cusăturile de pe interiorul cracului

Prindeți cu ace și realizați cusăturile de pe interiorul cracului (cusătura numărul 2). Tăiați rezervele, aranjați împreună și apăsați spre părțile din spate ale pantalonilor.

#### 4 Cusătura centrală

Întoarceți un crac al pantalonului. Așezați un crac în celălalt, cu fețele materialului dispuse față în față. Prindeți cu ace cusătura centrală, potrivit cusăturile de pe interiorul cracului. Realizați cusătura centrală, terminând cusătura pe partea din spate a pantalonilor, pe linia de pliure a dublurii. Aranjați rezervele și apăsați pentru a fi deschise, de la marginile superioare până la începutul curbei.

#### 5 Butoniere

Părțile din față ale pantalonilor, realizați șlituri mici pentru șnur transversal, așa cum este marcat, pe o lungime de 1 cm (3/8 in) (ca butonierele). Călcați mai întâi bucăți mici de interfață pentru întărire (dosul materialului).

#### 6 Marginea superioară a pantalonilor/teacă pentru elastic

Îndoiiți dublura față în față de la marginea superioară a pantalonilor spre interior pe

linia de pliure, întoarceți către interior și coaseți. Coaseți așa cum este marcat pentru tecă. Tăiați elasticul în două părți egale. Folosiți un ac de siguranță pentru a introduce elasticul prin teacă de sus și de jos și coaseți capetele împreună pentru o potrivire confortabilă.

#### 7 Bandă de legare

Pliati banda de legare în jumătate pe lungime, cu fața orientată către interior. Coaseți la 7 mm (1/4 in) de marginea de pliure. Tăiați rezervele de cusătură la 5 mm (3/16 in). Folosiți un mic ac de peticic sau un obiect asemănător pentru a întoarce fața benzii în afară. Aranjați capetele deschise. Introduceți banda prin șlițurile șnurului în carcasa din mijloc.

#### 8 Tiv

Apăsați rezerva pentru tiv către interior, întoarceți către interior jumătate de lățime și coaseți.

#### 9 Ornament din dantelă

Tăiați dantela în două bucăți egale la lungimea marginii tivului plus 3 cm (1 1/4 in). Coaseți împreună capetele fiecărei părți, având fețele materialului dispuse față în față, formând cercuri. Aranjați rezervele de cusătură împreună și apăsați spre o parte. Prindeți cu ace dantela centrată pe marginile tivului cracilor și coaseți aproape de margine, potrivit cusătura dantelei cu cusătura interioară a cracului.

### FUSTĂ MODELUL 122

la pag. 9  
Mărimi Burda 36, 38, 40, 42, 44, 46  
Lungimea fustei 66,5 cm (26 in)



### Prezentarea generală a tiparului

#### Linia verde a tiparului, foaia B Părțile de tipar 21 și 22

36	-----
38	-----
40	-----
42	-----
44	-----
46	-----

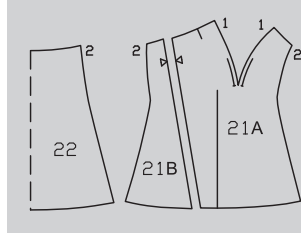

### MATERIAL ȘI ACCESORII

**Material recomandat:** Utilizați numai materiale din jersu cu elastan.

**Material original:** Jersu din bumbac cu elastan.

### Material necesar

Mărime	36, 38	40 - 46
Lățimea materialului	cm in	Material necesar (metri/yardzi)
Material	140 55	1,60 1 1/4      1,65 1 1/4

**Accesorii:** Elastic 2 cm (3/4 in) lățime, mărimile: 36 - 40: 0,40 m (16 in), mărimile 42 - 46: 0,45 m (18 in). Un ac dublu pentru mașina de cusut.

### DECUPAREA BUCĂȚILOR DE MATERIAL

#### Părțile de tipar pe coală

Trasați părțile de tipar de pe coala de tipar. Lipiți părțile 21A și 21B împreună pe liniile de îmbinare. Prindeți cu ace părțile tiparului pe material, după cum se indică în dispunerea tiparului. Marcați părțile de la a la c direct pe material.

**Rezerve pentru cusătură și tiv** 1,5 cm (5/8 in) pentru cusături și margini și 3 cm (1 1/4 in) pentru tiv. Măsurătorile pentru părțile de la a la c includ rezerve.

#### Disponerea tiparului

Material

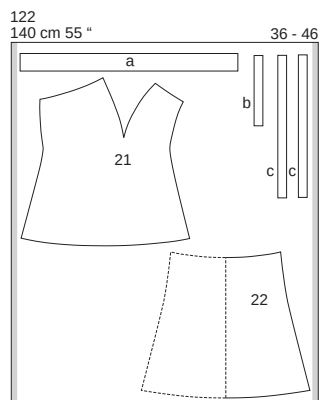

Tăiați dintr-un singur strat de material, cu fața orientată în sus. Părțile prezentate cu un contur întrerupt trebuie așezate pe material cu partea imprimată în jos. Așezați partea asimetrică 21 pe fața materialului, cu partea imprimată în sus.

#### Bucăți tăiate pe măsură

Mărime	36	38	40	Lățime pentru toate mărimile (cm/in)
	Lungime (cm/in)			
a	79 31 1/4	83 32 3/4	87 34 1/4	8 3 1/8
b	31 12 1/4		31,5 12 3/8	4 1 1/2
c	65 25 1/2			4 1 1/2

Mărime	42	44	46	Lățime pentru toate mărimile (cm/in)
	Lungime (cm/in)			
a	91 35 3/8	95 37 3/8	99 39	8 3 1/8
b	31,5 12 3/8		32 12 3/8	4 1 1/2
c	65 25 1/2			4 1 1/2

### Decuparea

- 21 panou față fustă 1x  
22 panou spate fustă pe un pli 1x  
a betelie 1x  
b bandă de teacă pentru șnur 1x  
c bandă șnur 2x

### Pornire rapidă pentru profesioniști

- 1 Panoul din față al fustei
- 2 Benzi
- 3 Banda tecii șnurului
- 4 Cusăturile de pe lateral
- 5 Betelia
- 6 Elastic
- 7 Tiv

### ASAMBLARE

#### SFAT:

**Realizați cusături pe materialele elastice cu o cusătură specială elastică sau la o setare îngustă în zigzag. Coaseți tivurile cu un ac dublu de mașină pentru a le menține elastice.**

#### 1 Panoul din față al fustei

Pliati panoul din față al fustei cu fața materialului orientată către interior, astfel încât liniile de cusătură să se întâlnească la pensă (cusătura numărul 1). Coaseți pense spre vârfuri. Înnotați firele. Apăsați rezervele de cusătură și pensele pentru a fi deschise și apăsați vârfurile penselor pentru a le aplătiza.

#### 2 Benzi de șnur

Pliati fiecare parte a benzii de șnur (c) în jumătate pe lungime, cu fața orientată către interior. Coaseți marginile longitudinale împreună la 7 mm (1/4 in) de marginea de pliure. Tăiați rezervele. Întoarceți benzile și apăsați.

#### 3 Teacă pentru șnur

Apăsați spre interior rezervele de cusătură de la un capăt al benzii de teacă (b) și de la marginile longitudinale cu 1 cm (3/8 in). Prindeți banda tecii pe panoul din față al fustei la liniile marcate pentru teacă, având dosul orientat spre fața materialului, astfel încât banda tecii să fie centrată peste cusătura pensei, iar capătul apăsat sub bandă să se afle pe vârful pensei. Coaseți teaca aproape de marginile longitudinale și de-a lungul mijlocului. Întăriți pe dos cu o cusătură pentru a asigura capetele cusăturii. Folosiți un ac de siguranță pentru a introduce șnururile (c) în teacă. Însălați capetele de la rezerva de cusătură la marginea de sus a panoului de fustă. Aranjați capetele benzilor de șnur.

#### 4 Cusăturile de pe lateral

Prindeți cu ace și realizați cusăturile de pe lateral ale panourilor fustei (cusătura numărul 2). Aranjați rezervele de cusătură împreună și apăsați spre o parte.

#### 5 Betelie

Pliati partea de betelie pe lungime și apăsați, cu fața orientată către exterior. Îndreptați din nou betelia. Prindeți cu ace împreună marginile înguste, cu fețele materialului dispuse față în față, și coaseți jumătatea exterioră a beteliei de la pliul apăsat.

Apăsați rezervele pentru a se deschide. Îndoți din nou betelia în jumătate. Însălați marginile beteliei împreună a fustei, potrivit cusătura cu o cusătură laterală și cu jumătatea deschisă a beteliei orientată în sus. Aranjați rezervele împreună. Așezați betelia în sus și apăsați rezerva de cusătură în jos. Coaseți rezerva aproape de margine și la lățimea piciorului presor.

**6** <sup>122</sup> Elastic  
**Tăiați un elastic după cum urmează pentru mărimea 36:** 33 cm (13 in), mărimea 38: 35 cm (13 3/4 in), mărimea 40: 37 cm (14 1/2 in), mărimea 42: 39 cm (15 1/2 in), mărimea 44: 41 cm (16 in), mărimea 46: 43 cm (17 in). Folosiți un ac de siguranță pentru a introduce elasticul în betelia din spate. Pentru a face acest lucru, introduceți banda elastică peste betelia din față și apoi continuați în betelia din spate. Glisați fiecare capăt cu 1,5 cm (5/8 in) în betelia din față și realizați cusăturile laterale.

**7** <sup>122</sup> Tiv  
Aranjați rezerva tivului și apăsați către interior. Lucrați pe fața articolului vestimentar și utilizați un ac dublu pentru mașina de cusut pentru a coase tivul.

## BLUZĂ ●●●● MODELUL 123

la pag. 8  
Mărimi Burda 36, 38, 40, 42, 44, 46, 48  
Lungimea spatelui: aproximativ 64 cm (25 in)

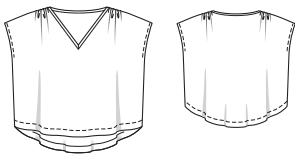

### Prezentarea generală a tiparului

Linia verde a tiparului, foaia B  
Părțile de tipar 1 și 2

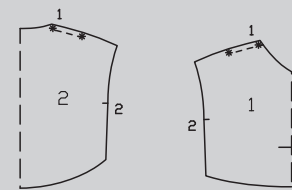
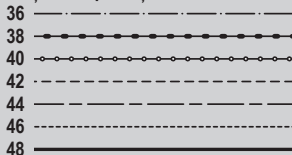

## MATERIAL ȘI ACCESORII

**Recomandare pentru material:** Materiale ușoare din jersey.  
**Material original:** Jersey din in.

### Material necesar

Mărime	36 - 40	42 - 48
Lățimea materialului	cm in	Material necesar (metri/yarzi)
Material	140 55	1,40 1½ 1,50 1¾

**Accesorii:** Un ac dublu pentru mașina de cusut.

## DECUPAREA BUCĂȚILOR DE MATERIAL

### Părțile de tipar pe coală

Trasați părțile de tipar de pe coala de tipar. Prindeți cu ace părțile tiparului pe material, după cum se indică în dispunerea tiparului. Marcați partea a direct pe material.

**Rezerve pentru cusătură și tiv** 1,5 cm (5/8 in) pentru cusături și margini și 3 cm (1 1/4 in) pentru tiv. Măsurătorile pentru partea a includ rezerve.

### Dispunerea tiparului

Material

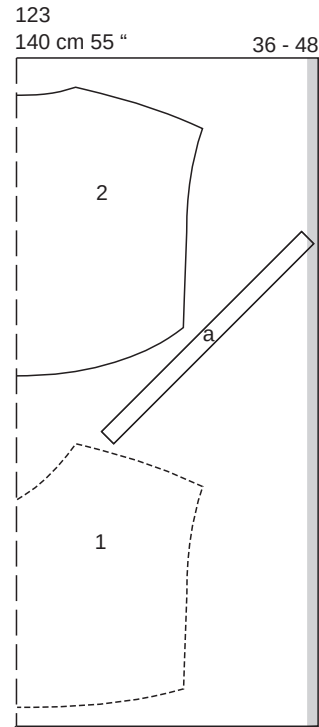

Pliati materialul după cum se indică în dispunerea tiparului, cu fața materialului îndreptată spre interior.

### Bucăți tăiate pe măsură

Mărime	36	38	40	42	Lățime pentru toate mărimile (cm/in)
	Lungime (cm/in)				
a	63,5 25	64,5 25½	65,5 25¾	66,5 26	4 1½

Mărime	44	46	48	Lățime pentru toate mărimile (cm/in)
	Lungime (cm/in)			
a	67,5 26½	68,5 26¾	70 27	4 1½

### Decuparea

- 1 față pe un pliu
  - 2 spate pe un pliu
- a **banda de legare/decolteu**

1x  
1x  
1x

### Pornire rapidă pentru profesioniști

- 1 Încrețiți marginile cusăturilor de la umeri
- 2 Realizați cusăturile de la umăr
- 3 Legați marginea decolteului
- 4 Cusăturile laterale și marginile găurilor pentru mâneci
- 5 Tiv

## ASAMBLARE

### SFAT:

**Realizați cusături pe materialele elastice cu o cusătură specială elastică sau la o setare îngustă în zigzag. Coaseți marginile găurilor pentru mâneci și tivurile cu acul dublu al mașinii de cusut pentru a păstra marginile elastice.**

### 1 123 Încrețiți marginile cusăturii de la umăr

Pentru a încreți marginile din față și din spate ale umerilor, coaseți o linie de însăilare la mașină (cu cea mai lungă setare a cusăturii) de fiecare parte a liniei marcate între \*. Țineți firele bobinei și împingeți materialul împreună la o lățime de 7 cm (2 3/4 in). Înnodați firele. Distribuți fronseurile uniform.

### 2 123 Realizați cusăturile de la umăr

Așezați părțile din față, cu fețele materialului dispuse față în față, împreună cu spatele, prindeți cu ace cusăturile de la umăr (cusătura numărul 1) și coaseți. Întăriți pe dos cu o cusătură pentru a asigura capetele cusăturii. Aranjați rezervele și apăsați pentru a fi deschise.

### 3 123 Legați marginea decolteului

Tăiați rezerva de la marginea decolteului și crestați în vârful din față al decolteului cu 7 mm (1/4 in). Prindeți cu ace banda de legare, cu fețele materialului dispuse față în față, împreună cu marginea decolteului, separând marginile tăiate la centrul feței într-o linie dreaptă. Întoarceți capetele benzii de legare către interior, unul împotriva celuilalt, la o cusătură a umărului. Coaseți banda de întărire la 7 mm (1/4 in) lățime. Așezați banda de prindere peste marginea decolteului către interior, întoarceți către interior și însălați de-a lungul cusăturii de îmbinare. Lucrați pe exteriorul articolului vestimentar pentru a țighele legătura aproape de cusătura de îmbinare, prinzând marginea. Pliati înapoi în centrul feței cu fața orientată spre interior și țigheleți legătura ca o pensă mică. Apăsați pensă pentru a o aplatiza.

### 4 123 Cusături de pe lateral și găurile pentru mâneci

Prindeți cu ace cusăturile de pe lateral, cu fețele materialului dispuse față în față (cusătura numărul 2), coaseți de la marginile inferioare până la marcaj. Întăriți pe dos cu o cusătură pentru a asigura capetele cusăturii. Aranjați rezervele de cusături și marginile găurilor pentru mâneci. Apăsați rezervele pentru a fi deschise la cusăturile laterale și apăsați rezervele la marginile

găurilor pentru mâneci spre interior. Folosiți acul dublu de mașină pentru a coase rezervele de pe fața articolului vestimentar.

### 5 123 Tiv

Aranjați rezerva tivului și apăsați către interior. Lucrați pe fața articolului vestimentar și utilizați un ac dublu pentru mașina de cusut pentru a coase tivul.

## SALOPETĂ ●●●● MODELUL 124

cu cureauă separată la pag. 16

Mărimi Burda 34, 36, 38, 40, 42, 44

Lungimea de la talie aprox. 40 cm (16 in) Tiv de aprox. 70 cm (28 in)

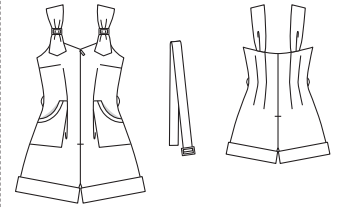

### Prezentarea generală a tiparului

Linie roșie a tiparului, foaia B  
Părțile de tipar de la 21 la 26

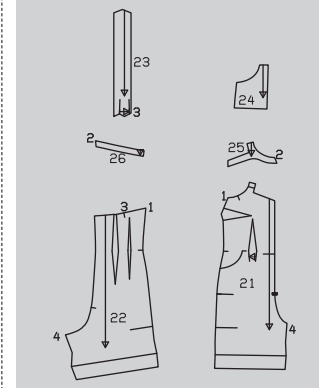
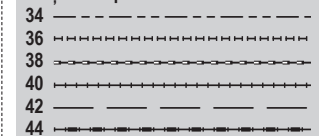

## MATERIAL ȘI ACCESORII

**Material recomandat:** Materiale ușoare pentru rochii cu elastan. Utilizați doar materiale cu elasticitate în două direcții.

**Material original:** Reiat (seersucker) cu elastan.

### Material necesar

Mărime	34 - 38	40 - 44
Lățimea materialului	cm in	Material necesar (metri/yarzi)
Material	140 55	1,75 1¾ 1,85 2

**Accesorii:** Interfață fuzibilă (de ex., Vilene G 785 pentru dubluri, Decovil light pentru cureauă). 1 fermoar invizibil pentru mărimea 34 de 40 cm (16 in) lungime, pentru celelalte mărimi de 60 cm (24 in) lungime și un picior presor special. 2 cataramă fără colț, bareta de 3 cm (1 1/4 in) lățime.

## DECUPAREA BUCĂȚILOR DE MATERIAL

### Părțile de tipar pe coală

Trasați părțile de tipar de pe coala de tipar. Prindeți cu ace părțile tiparului pe material, după cum se indică în disponerea tiparului. Marcați părțile a și b direct pe material.

### Rezerve pentru cusătură și tiv

Pentru cusături și margini adăugați 1,5 cm (5/8 in). Măsurătorile pentru părțile a și b includ rezerve.

### Disponerea tiparului

Material

124  
140 cm 55 " 34 - 44

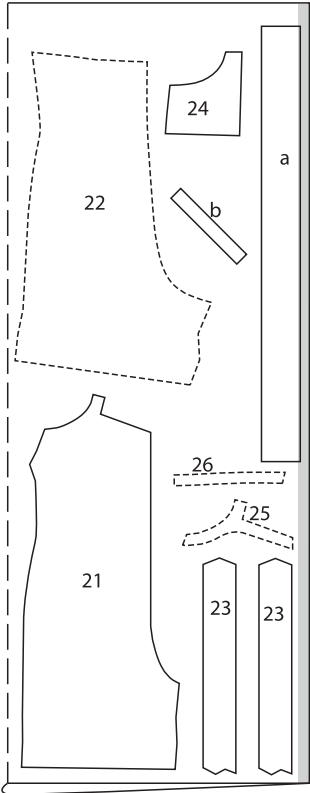

Tăiați dintr-un strat dublu de material, cu fața îndreptată către interior. Părțile prezentate cu un contur întrerupt trebuie așezate pe material cu partea imprimată în jos. Tăiați la sfârșit partea a dintr-un singur strat de material rămas.

### Bucăți tăiate pe măsură

Mărime	34	36	38	Lățime pentru toate mărimile (cm/in)
Lungime (cm/in)				
a	81 31%	85 33½	89 35	9 3½
b	18,5 7¼	19 7½	19,5 7¾	3 1½

Mărime	40	42	44	Lățime pentru toate mărimile (cm/in)
Lungime (cm/in)				
a	93 36%	97 38¼	101 39¾	9 3½
b	20,5 8	21 8¼	21,5 8½	3 1½

### Decuparea

- 21 față
  - 22 spate
  - 23 bretele
  - 24 buzunar
  - 25 dublură față
  - 26 dublură spate a curea
  - b bandă de dublură pentru întărire/buzunar
- Interfațarea** Călcați cu fierul de călcat părțile 25 și 26 (pe dosul materialului).

### Pornire rapidă pentru profesioniști

- 1 Pense la spate
- 2 Atașați buzunarele
- 3 Pense pe față
- 4 Fermoar invizibil
- 5 Cusăturile de pe lateral/cusăturile din interiorul cracului
- 6 Cusătura centrală
- 7 Bretele
- 8 Dublură
- 9 Cătarame
- 10 Tiv suflecat
- 11 Curea
- 12 Suporturi de curea

### ASAMBLARE

**1** 124 Pense la spate  
Coaseți pensele pe părțile din spate și apăsați spre centru.

**2** 124 Coaseți buzunarele  
Tăiați rezerva la marginile de deschidere a buzunarelor, la 1 cm (3/8 in). Lucrați din interior pentru a prinde banda de dublură pentru întărire la marginea deschiderii buzunarului, cu fața materialului orientată spre dos și cu rezervele așezate împreună. Coaseți la 1 cm (3/8 in) lățime. Tăiați rezervele de cusătură la 5 mm (3/16 in). Apăsați banda de dublură către exterior, pliați-o către interior la o lățime de 1 cm (3/8 in) și coaseți. Apăsați marginea. Aranjați buzunarul. Apăsați către interior rezerva de cusătură la marginile superioare, frontale și inferioare, prinzând marginile laterale ale buzunarului la cusătura laterală. Prindeți cu ace buzunarele pe părțile frontale la liniile de alipire și coaseți aproape de margini.

**3** 124 Pense pe față  
Coaseți pensele pe față, prinzând marginea superioară a buzunarului la pensa din talie. Apăsați pensele din talie spre înainte și apăsați pensele de la bust înspre partea de jos.

**4** 124 Fermoar invizibil  
Introduceți fermoarul invizibil la marginile din față; citiți „Sfatul util” - Fermoare invizibile - la sfârșitul suplimentului pentru cusut. Dinții fermoarului încep la marginea marcată de sus a liniei de cusătură.

**5** 124 Cusăturile de pe lateral/cusăturile din interiorul cracului  
Prindeți cu ace cusăturile de pe lateral (cusătura numărul 1) și coaseți. Realizați cusăturile laterale pe dubluri (cusătura numărul 2). Prindeți cu ace cusăturile din interiorul cracului și coaseți (cusătura numărul 4). Aranjați rezervele de cusătură și apăsați pentru a fi deschise.

**6** 124 Cusătura centrală  
Realizați cusătura centrală din spate și continuați cu cusătura din centrul feței până la fermoar, privind cusăturile de pe interiorul cracului. Aranjați rezervele și apăsați pentru a fi deschise la începutul curbei. Mărimile 36 - 44: Tăiați capătul mai lung al fermoarului la 2 cm (3/4 in) înainte de marcajul șlițului și legați-l cu un rest de material.

**7** 124 Bretele  
Așezați împreună câte 2 părți de bretele, cu fețele materialului dispuse față în față, și coaseți de-a lungul marginilor exterioare, lăsând capătul cu pliseu deschis pentru întoarcere. Decupați rezervele de cusătură la colțuri, în unghi. Întoarceți bretelele și apăsați marginile. Așezați pliseurile în direcția săgeții și însăilați pe rezerva de cusătură. Îmbinați capetele deschise ale bretelelor pe părțile din spate (cusătura numărul 3) cu cealaltă margine lungă a bretelei alipită de cusătura lungă a pensei.

**8** 124 Dublura  
Aranjați marginea interioară a dublurii. Prindeți cu ace dublura, cu fețele materialului dispuse față în față, împreună cu marginea superioară, privind cusăturile laterale. Pliati capetele frontale ale dublurii înapoi cu 5 mm (3/16 in) înainte de fermoar și prindeți cu ace la marginea decolteului. Pliati rezervele frontale la marginile din spate cu benzile de fermoar în afară și prindeți cu ace în poziție peste capetele dublurii. Citiți și „Sfatul util” - Dubluri/betelie/căptușeală la un fermoar invizibil - la sfârșitul suplimentului pentru cusut. Coaseți de-a lungul marginii superioare. Tăiați rezervele de cusătură și tăiați colțurile în unghi. Așezați dublura în sus peste rezerve și coaseți până la rezervele de cusătură cât mai aproape de cusătură; citiți „Sfatul util” - Realizarea cusăturii pe dedesubt a unei dubluri - la sfârșitul suplimentului pentru cusut. Așezați către interior dublura și rezervele frontale. Apăsați marginea. Coaseți manual marginea interioară a dublurii la rezervele cusăturilor și la pensele din spate.

**9** 124 Cătarame  
Introduceți o cătaramă pe marginea superioară a fiecărei părți din față. Pliati părțile din față către interior pe linia de pliere și coaseți la dubluri pe interior.

**10** 124 Tiv suflecat  
Aranjați marginile de jos ale cracului și apăsați către interior pe linia de suflecare. Coaseți marginea interioară la mașină sau manual. Întoarceți marginea spre exterior pentru a întâlni linia de alipire și apăsați. Fixați partea suflecată la cusături cu câteva cusături manuale, fără a străpunge cu acul în exteriorul articolului vestimentar.

**11** 124 Curea  
Apăsați fiecare capăt al părții pentru curea către interior cu 1,5 cm (5/8 in). Pliati cureaua în jumătate pe lungime, cu fața materialului orientată către interior. Coaseți marginea pe lungime împreună la 3 cm (1 1/4 in) de marginea de pliere. Apăsați rezervele pentru a fi deschise (acest lucru va fi mai ușor dacă apăsați peste marginea mesei de călcat). Întoarceți partea și apăsați astfel încât cusătura să fie centrată = interior. Tăiați o fâșie de interfață pentru curea la lungimea curelei și la o lățime de aproximativ 2,8 cm (un inch). Folosiți un ac de siguranță pentru a introduce interfața în curea. Glisați interfața sub rezerve. Apăsați cureaua și coaseți

capetele. Glisați cătarama pe un capăt, îndoiți capătul în interior cu aproximativ 3 cm (1 1/4 in) și coaseți.

**12** 124 Suporturi de curea  
Realizați bucle de ață pentru suporturile de curea de aproximativ 4 cm (1 1/2 in) lungime peste cusăturile laterale la nivelul taliei prin răsucirea a 3 - 4 fire și acoperind strâns cu o cusătură manuală pentru butoniere.

## BLUZĂ ●●●● MODELUL 125

la pag. 54  
Mărimi Burda 36, 38, 40, 42, 44  
Lungimea spatelui: aproximativ 70 cm (28 in)

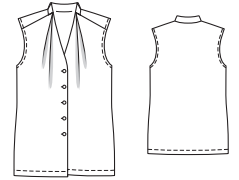

### Prezentarea generală a tiparului

Linia neagră a tiparului, foaia B  
Părțile de tipar de la 1 la 4

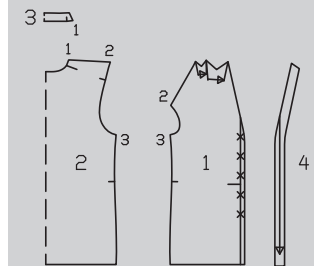
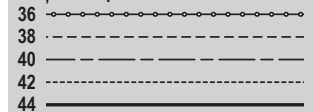

## MATERIAL ȘI ACCESORII

**Material recomandat: Materiale pentru bluze**

Material original: Poplin pentru bluze

### Material necesar

Mărime	36 - 38	40 - 42	44	
Lățimea materialului	cm in	Material necesar (metri/yarzi)		
Material	140 55	1,15 1¼	1,20 1¼	1,45 1½

Accesorii: Vilene G 785. 5 nasturi.

## DECUPAREA BUCĂȚILOR DE MATERIAL

### Părțile de țipar pe coală

Trasați părțile de țipar de pe coala de țipar. Săgețile pliseurilor de pe partea 1 sunt pentru mărimea 36. Pentru celelalte mărimi, marcați la fel săgețile, conform liniilor aferente mărimii. Prindeți cu ace părțile țiparului pe material, după cum se indică în dispunerea țiparului. Marcați partea a direct pe material.

**Rezerve pentru cusătură și tiv** Cusături și margini 1,5 cm (5/8 in), tiv 4 cm (1 5/8 in). Măsurătorile pentru partea a includ rezervele.

### Dispunerea țiparului

Material

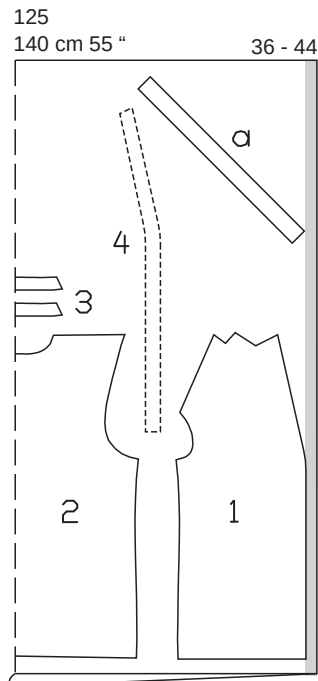

Tăiați dintr-un strat dublu de material, cu fața orientată către interior.

### Bucăți tăiate pe măsură

Mărime	36	38	40	Lățime pentru toate mărimile (cm/in)
	Lungime (cm / in)			
a	44 17%	46 18%	48 18%	4 1½
Mărime	42	44	Lățime pentru toate mărimile (cm/in)	
	Lungime (cm / in)			
a	49 19½	51 20	4 1½	

### Decuparea

- 1 față 2x
- 2 spate pe un pliu 1x
- 3 guler drept pe un pliu 2x
- 4 dublură față 2x
- a bandă de întărire/gaură pentru mânecă 2x

**Interfațarea** Călcați cu fierul de călcat părțile 3 și 4 (dosul materialului).

### Pornire rapidă pentru profesioniști

- 1 Pliseuri/marginile frontale
- 2 Partea gulerului exterior
- 3 Cusătura bridei
- 4 Partea gulerului interior
- 5 Găuri pentru mâneci și cusăturile de pe lateral
- 6 Tiv
- 7 Butoniere/nasturi

## ASAMBLARE

### 1 125 Pliseuri/marginile din față

Așezați pliseurile de la marginea superioară a părților frontale în direcția săgeții și însălați. Prindeți cu ace dublurile frontale, cu fețele materialului dispuse față în față, împreună cu părțile din față. Coaseți de-a lungul marginilor din față și al marginii decolteului. Tăiați rezervele de cusătură. Întoarceți dublurile către interior, apăsați marginile. Însălați capetele superioare ale dublurilor.

### 2 125 Partea gulerului exterior

Coaseți gulerul exterior la marginea din spate a decolteului. Tăiați rezervele de cusătură și apăsați pe guler.

### 3 125 Cusătura bridei

Coaseți bridele integrale de pe partea din spate la marginile frontale superioare și continuați cosând capetele gulerului la marginile frontale superioare, totul până la capăt. Rezerva de la marginea superioară a gulerului depășește marginile decolteului. Apăsați rezervele de cusătură pe bride și guler.

### 4 125 Partea gulerului interior

Așezați partea gulerului interior, cu fețele materialului dispuse față în față, împreună cu gulerul exterior cusut. Coaseți de-a lungul marginii superioare a gulerului. Tăiați rezervele de cusătură. Întoarceți gulerul. Îndoțiți către interior marginile interioare și coaseți în poziție.

### 5 125 Găuri pentru mânecă și cusăturile de pe lateral

Îndoțiți benzile de întărire în două pe lungime și apăsați, cu fața materialului în afară. Coaseți benzile de întărire pliate de-a lungul marginilor găurilor pentru mâneci, astfel încât marginea pliată a fiecărei benzi să se afle la 1 cm (3/8 in) lățime pe partea articoleului vestimentar, lângă linia cusăturii. Tăiați rezervele de cusătură. Întoarceți benzile de întărire către interior și apăsați marginile. Realizați cusăturile laterale, așezând benzile de întărire în sus și cosând capetele benzilor împreună. Apăsați rezervele de cusătură pentru a se deschide. Așezați benzile de întărire către interior din nou. Coaseți un țighele la 7 mm (1/4 in) lățime de-a lungul marginilor găurii pentru mânecă.

### 6 125 Tiv

Așezați din nou dublurile plate la tiv către exterior, spre înainte. Apăsați rezerva pentru tiv către interior, întoarceți către interior și coaseți la 2 cm (3/4 in) lățime. Așezați din nou dublurile către interior și coaseți la rezerva pentru tiv.

### 7 125 Butoniere/nasturi

Realizați butoniere pe partea din dreapta a feței. Coaseți nasturele pe stânga pentru se potrivească cu butoniera.

## TUNICĂ ●●●● MODELUL 126

### la pag. 59

Mărimi Burda 36, 38, 40, 42, 44

Lungimea spatelui: aproximativ 78 cm (31 in)

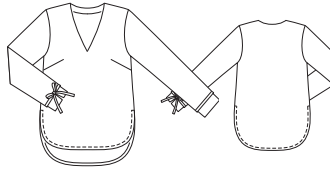

### Prezentarea generală a țiparului

#### Linia neagră a țiparului, foaia B Părțile de țipar de la 21 la 25

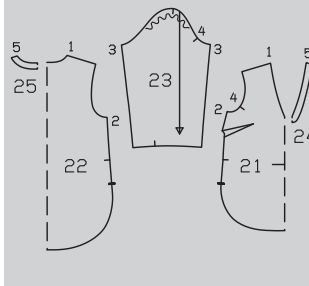
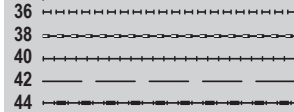

## MATERIAL ȘI ACCESORII

**Material recomandat:** Materiale ușoare pentru bluze.

**Material original:** Crêp de mătase.

### Material necesar

Mărime	36 - 38	40 - 44
Lățimea materialului	cm in	Material necesar (metri/yardzi)
Material	140 55	1,65 1¼ 1,70 1¾

**Accesorii:** Vilene/Pellon G 785

## DECUPAREA BUCĂȚILOR DE MATERIAL

### Părțile de țipar pe coală

Trasați părțile de țipar de pe coala de țipar. Prindeți cu ace părțile țiparului pe material, după cum se indică în dispunerea țiparului. Marcați părțile a și b direct pe material.

### Bucăți tăiate pe măsură

Mărime	36	38	40	Lățime pentru toate mărimile (cm/in)
	Lungime (cm / in)			
a	31 12¼	31,5 12½	32 12½	15 6
b	80 31½	80,5 31¾	81 31	4 1½
Mărime	42	44	Lățime pentru toate mărimile (cm/in)	
	Lungime (cm / in)			
a	32,5 12¾	33 13	15 6	
b	81,5 32	82 32¼	4 1½	

### Dispunerea țiparului Material

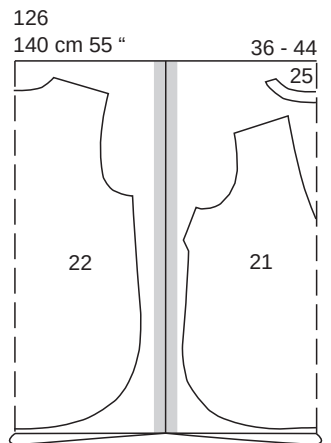
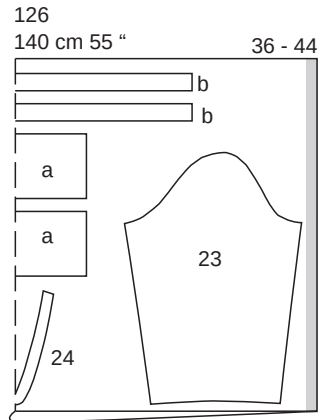

Piați materialul după cum se indică în dispunerea țiparului, cu fața materialului îndreptată spre interior.

**Rezerve pentru cusătură și tiv** Cusături, margini și tivuri 1,5 cm (5/8 in). Măsurătorile pentru părțile a și b includ rezerve.

### Decuparea

- 21 față pe un pliu 1x
- 22 spate pe un pliu 1x
- 23 mânecă 2x
- 24 dublură față pe un pliu 1x
- 25 dublură spate pe un pliu 1x
- a manșetă 2x
- b bandă (mânecă) 2x

**Interfațarea** Călcați cu fierul de călcat părțile 24 și 25 (dosul materialului).

### Pornire rapidă pentru profesioniști

- 1 Pense
- 2 Cusăturile de la umăr/dublura
- 3 Dublură/decolteu
- 4 Cusături laterale/tiv
- 5 Cusăturile de la mânecă
- 6 Asamblați manșetele
- 7 Benzi
- 8 Coaseți manșetele
- 9 Atașați mânecile slăbite

## ASAMBLARE

### 1 126 Pensele

Coaseți pensele de la bust și apăsați către partea de jos.

### 2 126 Cusăturile de la umăr/dublura

Realizați cusăturile de la umăr (cusătura numărul 1). Taiți rezervele, aranjați-le împreună și apăsați spre spate. Realizați cusăturile de la umăr pe dublură (cusătura numărul 5). Apăsați rezervele pentru a se deschide. Aranjați marginea dublurii exterioare.

### 3 126 Dublură/decolteu

Prindeți cu ace dublura, cu fețele materialului dispuse față în față, împreună cu decolteul, potrivit cusăturile de la umăr. Coaseți de-a lungul decolteului. Taiți rezervele și creștați curbele. Crestați rezervele în centrul feței, aproape de linia de cusătură. Călcați cu fierul de călcat dublura pe decolteu. **Coaseți rezervele la dublură; citiți „Sfatul util” - Realizarea cusăturii pe dedesubt a unei dubluri - la sfârșitul suplimentului pentru cusut.** Întoarceți dublura către interior și apăsați. Coaseți manual dublura la rezervele cusăturilor umerilor.

### 4 126 Cusăturile de pe laterală

Realizați cusăturile de pe laterală până la marcajul șlițului (cusătura numărul 2). Întăriți pe dos cu o cusătură pentru a asigura capetele cusăturii. Aranjați rezervele și rezervele pentru tiv până la capăt. Apăsați pentru a fi deschise, continuând cu apăsarea spre interior. Tigheliți tivul și marginile șlițului la o lățime de 1 cm (3/8 in), cosând peste partea de sus a șlițurilor.

### 5 126 Cusăturile de la mânecă

Realizați cusăturile de la mânecă (cusătura numărul 3). Taiți rezervele, aranjați împreună și apăsați spre un lateral.

### 6 126 Asamblați manșetele

Pliati părțile de manșetă în jumătate pe lungime, cu fața îndreptată către interior. Coaseți marginile de pe laterală împreună. Taiți rezervele și tăiați colțurile în unghi. Întoarceți manșetele și apăsați.

### 7 126 Benzi

Măsurați lungimea manșetei. Împărțiți lungimea în două și marcați părțile pentru benzi de la centru spre ambele părți. Apăsați capetele benzilor spre interior cu 1 cm (3/8 in). Pliati benzile în jumătate pe lungime, cu fața orientată către interior. Coaseți marginile lungi împreună la marcaj, la 1 cm (3/8 in) lățime. Întăriți pe dos cu o cusătură pentru a asigura capetele cusăturii. Crestați rezervele aproape de ultima cusătură (săgeată). Lăsați o lungime de ață atârnată, introduceți-l într-un ac de petecire și innodați bine. Împingeți mai întâi ochiul acului prin tubul de material pentru a întoarce fața în afară. Apăsați benzile. Coaseți capetele manual. Însălați marginile deschise împreună și prindeți cu ace de marginile deschise ale manșetei, astfel încât benzile să atârne egal la capetele manșetei.

### 8 126 Coaseți manșeta

Coaseți manșeta, cu fețele materialului dispuse față în față, împreună cu marginea de jos a mânecilor, cu capetele alipite la marcaj. Prindeți banda. Taiți rezervele, aranjați împreună și apăsați spre mânecă.

### 9 126 Atașați mânecile slăbite

Atașați mânecile slăbite. Aranjați rezervele împreună.

## BLAZER ●●●● MODELUL 127

la pag. 57

Mărimi Burda 36, 38, 40, 42, 44

Lungimea spatelui: aproximativ 72 cm (28 1/2 in)

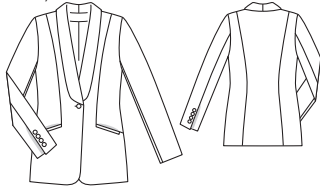

### Prezentarea generală a tiparului

Linia neagră a tiparului, foia D

Părțile de tipar de la 1 la 8

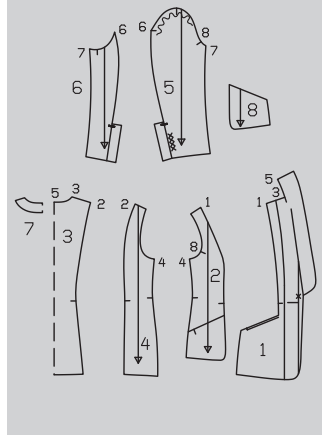
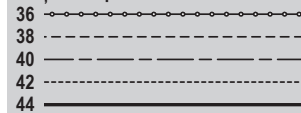

## MATERIAL ȘI ACCESORII

**Material recomandat:** Materiale ușoare pentru jachete, cu ceva volum.

**Material original:** Viscoză-in

### Material necesar

Mărime	36 - 38	40	42 - 44
Lățimea materialului	cm	Material necesar (metriyarzi)	
Material	150	3,40	3,45
	59	3 3/4	3 3/4
căptușeală	140	1,50	
	55	1 1/4	

**Accesorii:** Vilene G 785. 1 nasture mare și 8 nasturi mai mici.

## DECUPAREA BUCĂȚILOR DE MATERIAL

### Părțile de tipar pe coală

Trasați părțile de tipar de pe coala de tipar. Trasați dublura cu gulerul din partea 1 ca o parte de tipar separată. Linia de îmbinare a bordurii de pe partea 1 este marcată doar pentru mărimea 36 pe tipar. Pentru mărimile 38 - 44, trasați linia de îmbinare conform liniilor aferente mărimii și marcaje-

lor. Amplasarea nasturilor marcați pe partea 5 este pentru mărimea 36. Pentru celelalte mărimi, modificați marcajul nasturilor conform liniilor aferente mărimii. Prindeți cu ace părțile tiparului pe material, după cum se indică în disponerea tiparului. Marcați partea a direct pe material.

**Rezerve pentru cusătură și tiv/Cusături și margini 1,5 cm (5/8 in), tiv și tivul mânecii 4 cm (1 5/8 in).** Măsurătorile pentru partea a includ rezerve. Taiți bucățile de căptușeală cu rezerve de cusătură și tiv de 1,5 cm (5/8 in).

### Bucăți tăiate pe măsură

Mărime	36 - 44	Lățime pentru toate mărimile (cm/in)
	Lungime (cm/in)	
a	17 6 3/4	3 1 1/8

### Decuparea

#### Material

- 1 centrul feței 2x
- 1 dublură 2x
- 2 laterală față 2x
- 3 centrul spatelui pe un pliu 1x
- 4 laterală spate 2x
- 5 partea superioară a mânecii 2x
- 6 partea inferioară a mânecii 2x
- 7 dublură spate pe un pliu 1x
- a bordură 2x

### Disponerile tiparului

Material

127  
150 cm 55 " 36 - 44

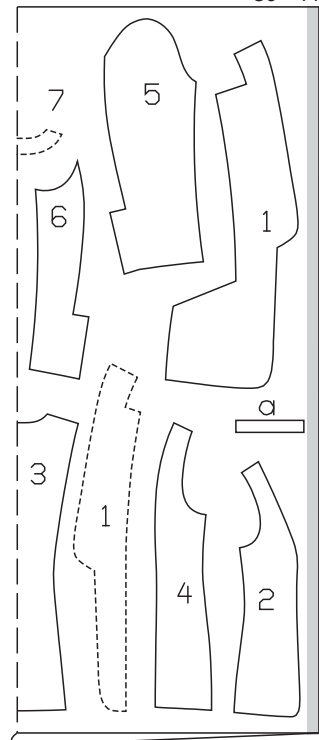

### Căptușeală

8 parte pentru buzunar 2x și, de asemenea, partea 1 minus lățimea dublurii, partea 2 până la linia de alipire (fără partea pentru buzunar integrată), partea 3 minus lățimea dublurii și la centrul spatelui cu un plisueu lejer de aproximativ 2 cm (3/4 in), partea 4, părțile 5 și 6 fără rezervele șlițului.

**Interfațarea** Călcați cu fierul de călcat părțile 1, 7 și a. De asemenea, interfațați partea 2 deasupra liniei de alipire a buzunarului. Interfațați dublurile șlițului pe părțile mânecii. De asemenea, călcați cu fierul de călcat o bandă de interfață de 3 cm (1 1/4 in) lățime pe marginile găurii pentru mânecă (partea 4) și pe marginea decolteului (partea 3) (pe dosul materialului).

### Pornire rapidă pentru profesioniști

- 1 Cusăturile panoului din față și buzunar
- 2 Cusăturile panoului/cusăturile de pe lateral
- Cusăturile de la umăr
- 3 Guler/dublură
- 4 Margini frontale și guler
- 5 Mâneci din două bucăți cu șliț
- 6 Asamblați căptușeala
- 7 Coaseți căptușeala/tivul
- 8 Butonieră/nasture

## ASAMBLARE

### 1 127 Cusăturile panoului frontal și buzunarele

Pe părțile centrale din față, marcați o linie de alipire pentru bordură la 7 mm (1/4 in) de linia de îmbinare a bordurii (lățimea finită a bordurii). Pliati benzile bordurii în

### Căptușeală

127  
140 cm 55 " 36 - 44

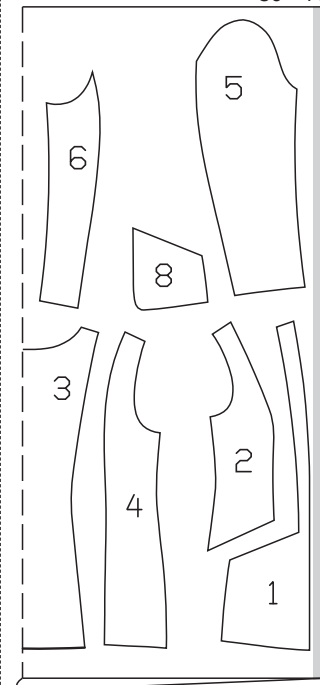

Tăiați dintr-un strat dublu de material, cu fața orientată către interior.

jumătate pe lungime, cu fața orientată către exterior și apăsați. Așezați benzile de borduri pliate pe părțile centrale din față, astfel încât marginea pliată să întâlnească linia de alipire. Coaseți bordura de-a lungul liniei de îmbinare a bordurii. Crestați părțile centrale din față la un unghi spre capetele cusăturii. Așezați bordurile în sus și apăsați. Așezați un triunghi mic de material la fiecare capăt lateral al buzunarului spre interior și coaseți de bordură. Lucrați din interior pentru a coase partea de căptușeală a buzunarului la rezervele de cusătură ale cusăturilor de îmbinare a bordurii aproape de cusătură. Așezați părțile de buzunar în jos și apăsați. Prindeți cu ace marginea superioară a bordurii pe fețele laterale la linia de alipire. Așezați părților centrale din față, cu fețele materialului dispuse față în față, împreună cu părțile din față, deasupra buzunarului. Realizați cusăturile panoului frontal de la umăr până la cusătura de îmbinare a bordurii, prinzând capetele din față ale bordurii. Apăsați rezervele de cusătură spre centru. La capătul lateral al buzunarelor, așezați părțile centrale din față împreună cu părțile de căptușeală ale buzunarelor și realizați o cusătură scurtă pe lateralul bordurii. Așezați din nou părțile centrale din față cu fața în jos și presați cusăturile scurte. Coaseți împreună marginile din față și de jos ale părților de buzunar. Însălați marginile laterale ale părților de buzunar.

**2127 Cusături ale panoului/cusăturile de pe lateral/cusăturile de la umăr**  
Realizați cusăturile panoului din spate și cusăturile de pe lateral. Apăsați rezervele cusăturii panoului spre centru. Apăsați rezervele cusăturii laterale pentru a se deschide. Realizați cusăturile de la umeri, exact de la colț (cusătura numărul 3). Crestați rezervele din față la fiecare colț între umăr și guler aproape de ultima împunsătură a cusăturii. Apăsați rezervele cusăturii de la umăr pentru a se deschide.

**3127 Guler/dublură**  
Realizați cusătura din centrul spatelui pe părțile integrate ale gulerului, pe părțile din centrul feței și pe dubluri. Coaseți gulerul de marginea din spate a decolteului, de la un colț la celălalt. Apăsați rezervele de cusătură pentru a se deschide. Coaseți dublura din spate la marginile de la umăr ale dublurilor din față și la marginea interioară a gulerului, creștând rezervele de cusătură în colțuri.

**4127 Marginile din față și gulerul**  
Prindeți cu ace dublura, cu fețele materialului dispuse față în față, împreună cu jacheta și prindeți cu ace marginile gulerului împreună. Coaseți de-a lungul marginilor tivului din față, marginilor din față și marginii gulerului, lăsând ultimii 3 cm (1 1/4 in) deschiși la tiv până la capetele dublurii. Întoarceți dublura spre interior și întoarceți gulerul. Apăsați rezerva pentru tiv către interior, dar nu coaseți încă. Prindeți cu ace împreună exact cusăturile de îmbinare a gulerului. Așezați dublura din spate în sus și coaseți rezervele de cusătură împreună aproape de cusătura de îmbinare a gulerului. Așezați dublura din spate în jos.

**5127 Mănci din două bucăți cu șliț**  
Realizați cusăturile din față ale măncilor, cusătura numărul 7. Așezați în

afară dublura șlițului și rezerva de tiv de la măncile superioare și coaseți colțul în unghi (colț la 45 de grade). Tăiați rezervele la cusătura la 45 de grade la 5 mm (3/16 in) și apăsați-le pentru a fi deschise. Coaseți rezerva pentru tiv pe părțile de pe dedesubt ale măncii, cu fețele materialului dispuse față în față, împreună cu marginea longitudinală a părților de întăritură pe dedesubt. Crestați rezerva de cusătură a întăriturii pe dedesubt aproape de ultima cusătură. Întoarceți rezervele de tiv și dublurile șlițului spre interior. Realizați cusăturile din spate ale măncii deasupra marcajelor șlițului. Crestați rezerva de cusătură a părților de pe dedesubt ale măncii, în colț. Apăsați rezervele de cusătură pentru a se deschide. Așezați dublura șlițului de pe partea superioară a măncii pe întăritura de pe dedesubt și coaseți marginile interioare împreună de sus până la deschidere. Coaseți nasturii mai mici așa cum este marcat, prinzând întăritura de pe dedesubt. Atașați măncile, slăbite.

**6127 Asamblăți căptușeala**  
Pe partea de căptușeală din centrul spatelui, coaseți câte un pliseu larg în partea de sus și de jos, la aproximativ 5 cm (2 in). Însălați pliseul între ele. Apăsați pliseul într-o parte. Realizați cusăturile căptușelii. Atașați căptușelile măncilor.

**7127 Coaseți căptușeala/tivul**  
Coaseți căptușeala la marginea interioară a dublurii, așezând marginea inferioară cu fața în jos. Aplicați căptușeala în interiorul jachetei, cu dosurile materialului dispuse față în față și așezați măncile una în cealaltă. Coaseți manual tivul folosind o cusătură ascunsă. Întoarceți căptușeala de-a lungul marginii inferioare a jachetei către interior, apăsați ușor marginea de pli și împingeți în sus de-a lungul unei curbe superficiale. Prindeți cu ace la rezerva pentru tiv. Coaseți manual marginile rămase deschise ale dublurii și căptușelii la rezerva pentru tiv. Așezați o lungime suplimentară de căptușeală, apăsați ușor. Întoarceți căptușelile măncilor către interior și coaseți la rezervele pentru tiv, întindeți lungimea suplimentară în jos și apăsați.

**8127 Butonieră/nasture**  
Realizați butoniera pe partea din dreapta a feței. Coaseți un nasture potrivit pe partea stângă din față.

**PANTALONI + CUREA ●●●●**  
**MODELUL 128**

la pag. 57  
**Mărimi Burda 36, 38, 40, 42, 44**  
Exteriorul cracului cu betelie 105 cm (41 1/2 in) (marginea superioară a beteliei = talie) Tiv de aproximativ 47 cm (18 1/2 in)

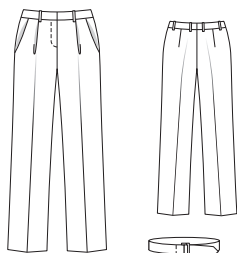

**Prezentarea generală a tiparului**

Linia roșie a tiparului, foaia D  
Părțile de țipar de la 21 la 26

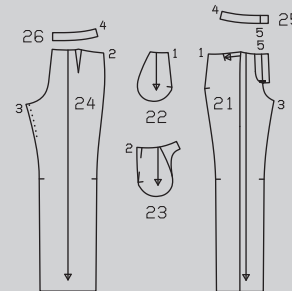
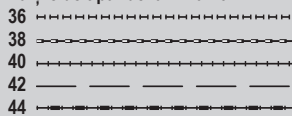

**MATERIAL ȘI ACCESORII**

**Material recomandat:** Materiale ușoare pentru pantaloni, cu ceva volum.  
**Material original:** Viscoză-in

**Material necesar**

Mărime	36 - 40	42	44	
Lățimea materialului	cm in	Material necesar (metri/yarzi)		
Material	150 59	1,50 1¼	1,60 1¼	2,00 2½

**Accesorii:** O bucată de căptușeală rămasă pentru buzunare, de aproximativ 30 x 40 cm (12 x 16 in). Vilene/Pellon G 785. 1 fermoar, 12 - 12 - 12 - 14 - 14 cm (5 - 5 - 5 - 5 1/2 - 5 1/2 in) lungime. 1 capsă cu cârlig și bareță cusută (Prym). 1 nasture plat.

**Pentru curea:** O bucată de piele de căprioară sau de piele artificială, de aproximativ 130 x 15 cm (51 x 6 in). Interfață pentru piele Vilene LE 420 (sau Vilene G 785). 1 cataramă fără colț, bareță de 4,5 cm (2 in) lățime. Baton de lipici (Pritt, Tesa).

**DECUPAREA BUCĂȚILOR DE MATERIAL**

**Părțile de țipar pe coală**  
Trasați părțile de țipar de pe coala de țipar. Prindeți cu ace părțile tiparului pe material, după cum se indică în disponerea tiparului. Marcați părțile a și b direct pe material.

**Bucăți tăiate pe măsură**

Mărime	36	38	40	Lățime pentru toate mărimile (cm/in)
Lungime (cm / in)				
a	13	5%	6	2½
b	60	23%	4	1½
Mărime	42	44	Lățime pentru toate mărimile (cm/in)	
Lungime (cm / in)				
a	15	6	6	2½
b	60	23%	4	1½

**Rezerve pentru cusătură și tiv** Cusături și margini 1,5 cm (5/8 in), tiv și tivul măncii 4 cm (1 5/8 in). Măsurătorile pentru părțile a și b includ rezerve.

**Pantaloni**

**Decuparea**

- Material**
- 21 partea din față a pantalonilor 2x
  - 22 partea din spate a pantalonilor 2x
  - 23 bridă la șold 2x
  - 25 betelie față 4x
  - 26 betelie spate 4x
  - a întăritură pe dedesubt la deschiderea din stânga 1x
  - b bandă de suporturi pentru curea 1x

**Căptușeală rămasă**  
24 parte pentru buzunar 2x

**Interfațarea Călcați cu fierul de călcat** părțile 25 și 26 (2x fiecare) (pe dosul materialului).

**Curea**  
Piele: 2 bucăți de curea 112 - 116 - 120 - 124 - 128 cm (44 - 45 1/2 - 47 - 49 - 50 1/2 in) lungime, 7,5 cm (3 in) lățime.

**Interfațare piele** Călcați cu fierul de călcat o parte de curea

**Disponerea tiparului**

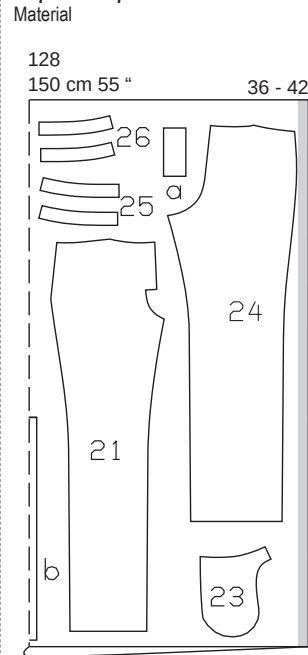

Tăiați dintr-un strat dublu de material, cu fața orientată către interior.

### Pornire rapidă pentru profesioniști

- 1 Întindeți marginile cusăturii
- 2 Pense/pliuri/pliseuri
- 3 Buzunare în brida de șold
- 4 Cusăturile de pe lateral și cusăturile de pe interiorul cracului
- 5 Deschiderea fermoarului
- 6 Suporturi de curea
- 7 Betelie și cusătura din centrul spatelui
- 8 Tiv
- 9 Curea

## ASAMBLARE

### 1 128 Întindeți marginile cusăturii

Așezați părțile din spate ale pantalonilor împreună, cu fețele materialului dispuse față în față. Apăsăți marginile din interior ale cracului deasupra marcajului cu un fier de călcat cu abur sau sub o lavetă umedă până când au aceeași lungime ca partea din față a pantalonului.

### 2 128 Pense/pliuri/pliseuri

**Coaseți pensele din spate și apăsați spre centru.** Pliati părțile din față ale pantalonilor pe lungime, cu dosul îndreptat spre interior, și apăsați pliurile. Pe părțile din față ale pantalonilor, așezați pliseurile în direcția săgeții și însălați.

### 3 128 Buzunare la brida de șold

**Coaseți părțile de buzunar, cu fețele materialului dispuse față în față, împreună cu marginile deschiderii buzunarului pe părțile frontale ale pantalonilor.** Așezați părțile pentru buzunar în sus și coaseți

până la rezervele de cusătură, aproape de cusătură. Întoarceți bucățile de buzunar în interior. Prindeți cu ace marginea deschiderii buzunarului la liniile de alipire pe părțile bridei de șold laterale.

Coaseți împreună părțile buzunarului pe interior. Însălați părțile buzunarului pe întărirea părților din față ale pantalonilor. Taiati mai întâi rezerva părții buzunarului din dreapta, de-a lungul părții centrale din față.

### 4 128 Cusăturile de pe lateral și din interiorul cracului

Realizați cusăturile de pe lateral și din interiorul cracului. Apăsăți rezervele de cusătură pentru a se deschide. Realizați cusătura centrală din față de la marcajul șilțului la cusătura din interiorul cracului.

### 5 128 Deschidere pentru fermoar

Apăsăți către interior dublurile față în față de la marginile deschiderilor. Coaseți pe dreapta de-a lungul părții din centrul feței și pe stânga la 5 mm (3/16 in) înainte de centrul feței. Coaseți fermoarul pe partea inferioară a marginii de deschidere din stânga (întăritură), cosând aproape de dinții fermoarului. Prindeți cu ace deschiderea în poziție închisă, potrivit centrele. Coaseți banda de fermoar la dublura din dreapta, fără a prinde partea de pantalon. Însălați dublura. Coaseți cu tighel deschiderea, de la marginile superioare la 3 cm (1 1/4 in) înainte de capăt, conform marcajului. Pliati partea întăriturii pe dedesubt pe lungime și coaseți peste capătul inferior. Întoarceți. Așezați întărirea de dedesubt sub marginea din stânga a deschiderii și prindeți cu ace la dublură. Coaseți dublura fermoarului la întăritură, aproape de cusătura de îmbinare. Așezați șilțul închis din nou. Tigheliți la capătul deschiderii, prinzând întărirea de pe dedesubt.

### 6 128 Suporturile de curea

Pliati banda pentru suporturile curelei pe lungime, cu fața materialului îndreptată către interior. Coaseți la 1 cm (3/8 in) de marginea de pliere. Întoarceți. Taiati banda în 6 părți egale. Însălați suporturile de curea pe marginea superioară a pantalonilor în față la fiecare pliu de pliseu, în spate la 4 cm (1 5/8 in) lângă cusăturile laterale și la 4 cm (1 5/8 in) lângă cusătura centrală din spate.

### 7 128 Cusătura beteliei și din centrul spatelui.

Realizați cusăturile laterale pe părțile beteliei. Coaseți părțile exterioare ale beteliei pe marginile superioare ale pantalonilor, lăsând capătul din dreapta al beteliei atârșind de la partea din centrul feței. Coaseți capătul din stânga al beteliei de întărirea de dedesubt a deschiderii. Apăsăți rezervele cusăturilor de îmbinare pe părțile pentru betelie. Așezați părțile interioare ale beteliei, cu fețele materialului dispuse față în față, împreună cu părțile cusute ale beteliei exterioare și prindeți cu ace marginile împreună. Coaseți peste capetele din față ale beteliei (la dreapta față de centrul feței) și de-a lungul marginilor superioare ale beteliei. Taiati rezervele de cusătură și taiati colțurile în unghi. Așezați părțile beteliei interioare înapoi cu fața în sus și apăsați rezervele de cusătură la marginea superioară a beteliei pentru a fi deschise pe o lungime de aproximativ 10 cm (4 in). Realizați cusătura din centrul spatelui și coaseți capetele beteliei împreună. Apăsăți rezervele de cusătură

pentru a rămâne deschise, de la marginile superioare până la începutul curbei. Nu apăsați rezervele de cusătură pentru a fi plate, de-a lungul curbei. Întoarceți betelie, întoarceți marginea inferioară către interior și însălați peste cusătura de îmbinare. Lucrați pe fața articolului vestimentar pentru a coase pe linia cusăturii. Coaseți peste suporturile de curea la aproximativ 1 cm (3/8 in) sub cusătura de îmbinare a beteliei. Așezați suporturile de curea în sus, întoarceți capetele către interior și coaseți-le la marginea superioară a beteliei.

### 8 128 Tiv

Apăsăți rezervele pentru tiv către interior și coaseți manual. Apăsăți pliurile pe părțile din spate ale pantalonilor. Apăsăți din nou cutele din față la tiv.

### 9 128 Curea

Taiati un capăt al părții de curea interfațate până la un vârf. Așezați rezervele de la marginile longitudinale și de la capătul ascuțit spre interior și lipiți. Lipiți părțile de curea împreună, cu dosurile materialului dispuse față în față. Coaseți împreună aproape de marginile lipite. Taiati marginile mai lungi ale părții neinterfațate de curea. Așezați capătul drept al curelei peste bara cataramii, întoarceți către interior și coaseți.

## Prezentarea generală a tiparului

### Linia albastră a tiparului, foaia A

#### Părțile de tipar de la 1 la 4

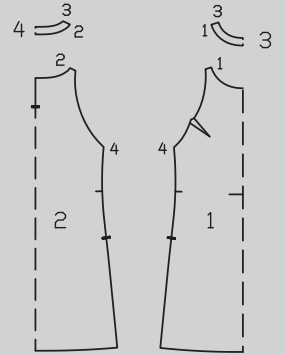
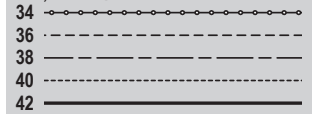

## DECUPAREA BUCAȘILOR DE MATERIAL

### Părțile de tipar pe coală

Trasați părțile de tipar de pe coala de tipar. Pentru a tăia căptușeala, așezați împreună părțile 1 și 3, precum și 2 și 4. Prindeți cu ace părțile tiparului pe material, după cum se indică în disponerea tiparului.

**Rezerve pentru cusătură și tiv** Cusături și margini 1,5 cm (5/8 in), tiv 4 cm (1 5/8 in). Taiati părțile de căptușeală cu rezerve de cusătură și tiv de 1,5 cm (5/8 in).

### Material vizibil și căptușeală

#### Decuparea

- 1 față pe un pliu 1x
- 3 bandă decolteu față pe un pliu 1x
- 1+3 căptușeală față pe un pliu 1x
- 2 spate pe un pliu 1x
- 4 bandă decolteu spate pe un pliu 1x
- 2+4 căptușeală spate pe un pliu 1x

**Interfațarea** Călcați cu fierul de călcat părțile 3 și 4 (dosul materialului).

### Pornire rapidă pentru profesioniști

- 1 Pense bust
- 2 Benzile decolteului
- 3 Asamblați căptușeala
- 4 Decolteu/umăr
- 5 Cusătura din dreapta
- 6 Fermoar invizibil/cusătura de pe partea stângă
- 7 Marginile găurii pentru mânecă
- 8 Tiv
- 9 Bucle de ață/nasturi

## ROCHIE ●●●● MODELUL 129

la pag. 60

Măriri Burda 34, 36, 38, 40, 42

Lungime de la talie 52 cm (20 1/2 in)

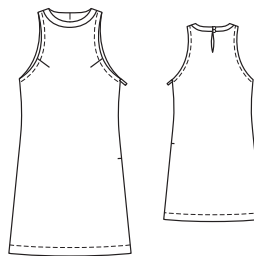

## MATERIAL ȘI ACCESORII

**Material recomandat:** Material pentru rochii.

**Material original:** Poplin (materialul vizibil și căptușeala)

**Accesorii:** Vilene G 785. 1 fermoar invizibil, cu o lungime de 40 cm (16 in) și un piciorș presor special. 2 nasturi mici.

### Material necesar

Mărime	36 - 40	42 - 44
Lățimea materialului în	Material necesar (metri/yarzi)	
Material	140 55	2,15 2% 2,20 2%

Material

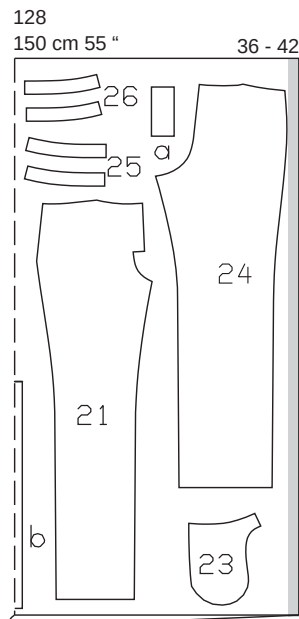

## Disponerile tiparului

Material și căptușeală

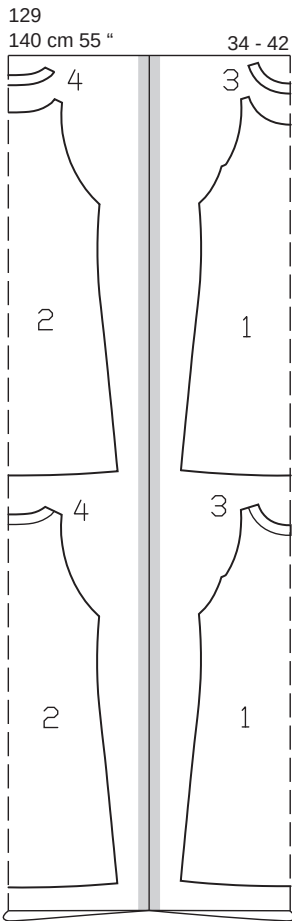

Pliați materialul după cum se indică în dispunerea tiparului, cu fața materialului îndreptată spre interior.

## ASAMBLARE

### 1 129 Pense la bust

Coaseți pensele de la bust și apăsați-le în sus.

### 2 129 Benzi pentru decolteu

Coaseți banda pentru decolteu din față la partea din față. Coaseți banda pentru decolteu din spate la partea din spate. Taiți rezervele de cusătură și apăsați pe benzi.

### 3 129 Asamblați căptușeala

Coaseți pensele pe căptușeala din față. Marcați șlitul de pe partea din spate la centrul spatelui cu ață de însălat. Călcați o fâșie de interfață de aproximativ 2 cm (3/4 in) lățime pe dosul materialului, peste marcajul șlitului.

### 4 129 Decolteu/umăr

Apăsați rezervele de la marginile cusăturilor de la umăr ale părților de căptușeală pe dosul materialului. Prindeți cu ace părțile de căptușeală, cu fețele materialului dispuse față în față, împreună cu părțile din față și din spate. Coaseți de-a lungul marginilor decolteului și al gâurilor pentru mâneci din față. Coaseți de-a lungul unei margini a decolteului din spate, coaseți aproape

în jurul marcajului șlitului și apoi coaseți de-a lungul celeilalte margini a decolteului. Coaseți de-a lungul marginilor găurii pentru mânecă din spate. Taiți rezervele de cusătură și crestați șlitul între liniile de cusătură. Înțoarceți căptușeala din față și din spate spre interior. Apăsați marginile. Realizați cusăturile de la umeri. Apăsați rezervele de cusătură pentru a fi deschise și introduceți-le sub părțile de căptușeală. Coaseți manual împreună marginile de la umăr ale căptușelii.

### 5 129 Cusătura din dreapta

Realizați cusătura de pe lateral din dreapta pe materialul vizibil, fără a prinde rezervele de cusătură de la găurile pentru mâneci. Apoi realizați la fel cusătura laterală de pe căptușeală.

### 6 129 Fermoar invizibil/cusătura din stânga

Așezați căptușeala de la gaura pentru mânecă din stânga în sus din nou la marginile deschiderii; citiți „Sfatul util” - Fermoare invizibile - la sfârșitul suplimentului pentru cusut. Înțoarceți către interior capetele de sus ale benzii de fermoar. Realizați cusătura din partea stângă, de la marginea tivului la fermoar. Realizați cusătura din partea stângă sub marcajul șlitului. Înțoarceți către interior marginea căptușelii și coaseți la benzile de fermoar.

### 7 129 Marginile găurii pentru mânecă

Realizați cusături mici provizorii de-a lungul marginilor găurii pentru mânecă, la distanță de 1 cm (3/8 in) de margine (lungimea cusăturii aprox. 2 mm / 1/8 in, distanța 4 mm / 1/8 in)

### 8 129 Tiv

Însălați și apăsați rezerva tivului către interior. Realizați cusături provizorii începând la aproximativ 3,5 cm (1 1/2 in) deasupra marginii tivului. Înțoarceți către interior rezerva căptușelii și coaseți astfel încât căptușeala să fie cu 1 cm (3/8 in) mai scurtă decât rochia. Fixați marginea inferioară a căptușelii de la cusăturile de pe lateral cu barete de ață realizate manual.

### 9 129 Bucle de fir/nasturi

Realizați două bucle de fir pe marginea șlitului din spate, la capătul din stânga al benzii de decolteu. Coaseți nasturii la capătul din dreapta al benzii decolteului pentru a se potrivi.

## ROCHIE ●●●● MODELUL 130

la pag. 55

Mărimi Burda 34, 36, 38, 40, 42, 44

Lungimea de la talie 58 cm (23 in)

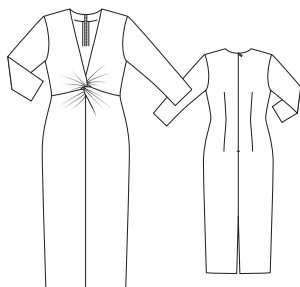

## Prezentarea generală a tiparului

Linia roșie a tiparului, foaia D

Părțile de țipar de la 1 la 4

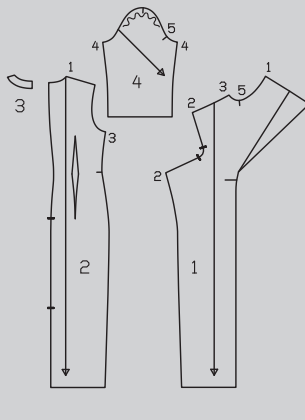
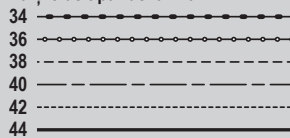

## MATERIAL ȘI ACCESORII

**Material recomandat:** Materiale elastice pentru rochii. Utilizați numai materiale elastice.

**Material original:** Material elastic din bumbac.

### Material necesar

Mărime	34 - 36	38 - 40	42 - 44	
Lățimea materialului	cm	Material necesar (metri/yarzi)		
	in			
Material	140	2,15	2,20	2,25
	55	2%	2%	2½

**Accesorii:** Vilene G 785. 1 fermoar invizibil, cu o lungime de 60 cm (24 in) și un picioruş presor special.

## DECUPAREA BUCĂŢILOR DE MATERIAL

### Părțile de țipar pe coală

Trasați părțile de țipar de pe coala de țipar. Lipiți părțile 1A și 1B și, de asemenea, 2A și 2B împreună pe liniile de îmbinare.

Prindeți cu ace părțile tiparului pe material, după cum se indică în dispunerea tiparului.

**Rezerve pentru cusătură și tiv** 1,5 cm (5/8 in) pentru cusături și margini, 4 cm (1 5/8 in) pentru tiv și tiv mânecii și 3 cm (1 1/4 in) pentru șlitul din spate.

### Decuparea

1 față	2x
2 spate	2x
3 dublură spate	2x
4 mânecă	2x

**Interfațarea Călcați cu fierul de călcat părțile din spate (pe dosul materialului).** De asemenea, interfațați dublura față în față a părților din față.

## Disponerea tiparului

Material

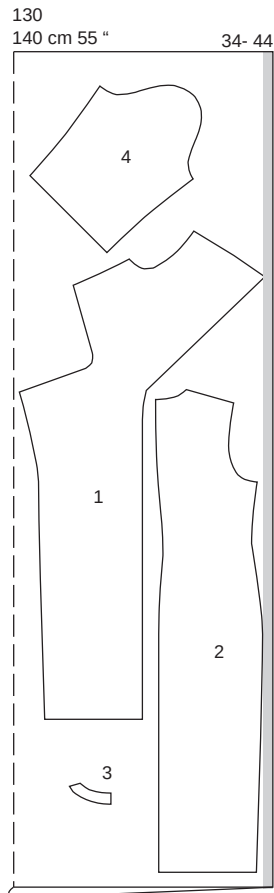

Taiți dintr-un strat dublu de material, cu fața orientată către interior.

## Pornire rapidă pentru profesioniști

- 1 Cusătura din centrul feței/ dubluri
- 2 Aranjați marginile
- 3 Cusăturile transversale din față/șlit
- 4 Pense
- 5 Fermoar invizibil/centrul spatelui centru
- 6 Decolteu
- 7 Cusăturile de la umăr/dublurile din spate
- 8 Mâneci
- 9 Tiv/șlit

## ASAMBLARE

### SFAT:

**Realizați cusături pe materialele elastice cu o cusătură specială elastică sau la o setare îngustă în zigzag.**

### 1 130 Cusătura din centrul feței/dubluri

Realizați cusătura din centrul feței de la colțul de sus (începutul liniei de pliere a dublurii) la marginea inferioară. Întăriți pe dos cu o cusătură pentru a asigura capetele cusăturii.



Aranjați rezervele de cusătură, continuând cu aranjarea dublurilor față în față, până la capăt. Apăsăți rezervele pentru a se deschide. Întoarceți dublurile către interior pe linia de pliure a dublurii și însălați marginea umărului. Apăsăți ușor marginea de pliure.

### 2130 Aranjați marginile

Aranjați marginile marcate cu cusătura numărul 2 pe ambele părți din față.

### 3130 Cusături transversale în față/șliț

Pliati partea din stânga feței transversal între marcasele șlițului, cu fața materialului îndreptată spre interior. Prindeți cu ace cusătura transversală de la marginea cusăturii laterale la marcajul șlițului și coaseți, cusătura numărul 2. Întăriți pe dos cu o cusătură pentru a asigura capetele cusăturii. (Fig. 1)

1

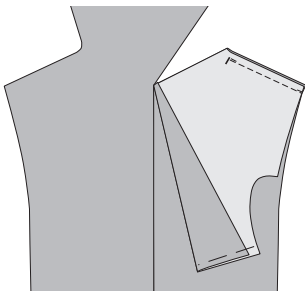

Întăriți pe dos cu o cusătură pentru a asigura capetele cusăturii. Apăsăți rezervele pentru a se deschide. Trageți partea din dreapta feței din interior prin șliț, pliați în jos și realizați cusătura transversală exact ca în partea din stânga feței, de la marginea cusăturii laterale la marcajul șlițului, cusătura numărul 2 (Fig. 1a și 1b). Apăsăți rezervele de cusătură pentru a se deschide. Așezați partea din dreapta a feței în sus.

1a

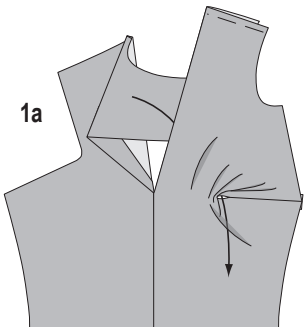

1b

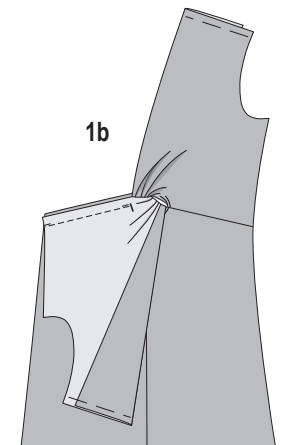

### 4130 Pense

Coaseți pensele pe părțile din spate către vârfuri și apăsați spre centru.

### 5130 Fermoar invizibil/cusătura din centrul spatelui

Introduceți fermoarul invizibil la marginile deschiderii din spate; citiți „Statul util” - Fermoare invizibile - la sfârșitul suplimentului pentru cusut. Dinții fermoarului încep la marginea superioară marcată a decolteului. Realizați cusătura centrală din spate de la marcajul de jos al șlițului la fermoar. Aranjați rezervele și apăsați pentru a fi deschise și apăsați către interior la șliț.

### 6130 Decolteu

Prindeți cu ace dublurile, cu fețele materialului dispuse față în față, împreună cu marginile din spate ale decolteului. Pliati înapoi marginile dublurii din spate către exterior, cu 5 mm (3/16 in) înainte de marginile de deschidere și prindeți cu ace la decolteu. Pliati rezervele cu benzile de fermoar în afară și prindeți cu ace peste dublură în poziție. Coaseți de-a lungul decolteului marcat; citiți și „Statul util”. Tăiați rezervele și crestați curbele. Coaseți dublura la rezerve; citiți „Statul util” - Dubluri/betelie/căptușeală la un fermoar invizibil - la sfârșitul suplimentului pentru cusut. Nu întoarceți încă dublurile spre interior.

### 7130 Cusăturile de la umăr/dublurile din spate

Prindeți cu ace cusăturile de la umăr, cusătura numărul 1, slăbind marginile cusăturilor de la umăr din spate. Marginile frontale ale decolteului întâlnesc cusăturile de îmbinare ale dublurii corespundente. Prindeți cu ace dublurile din spate, cu fețele materialului dispuse față în față, împreună cu cele fețele. Realizați cusăturile de la umeri. Întoarceți dublurile din spate către interior și apăsați marginile. Aranjați rezervele împreună și apăsați spre spate. Întoarceți către interior capetele din spate ale dublurii și coaseți la benzile de fermoar.

### 8130 Măneci

Realizați cusăturile măneilor. Aranjați rezervele de cusătură și apăsați pentru a fi deschise. Aranjați rezervele pentru tivul măneii, apăsați pentru a fi îndreptate către interior și coaseți ușor manual. Atașați măneile slăbite (cusătura numărul 6).

### 9130 Tiv/șliț

Așezați din nou plate rezervele de la marginile șlițului pe părțile din spate. Aranjați rezervele pentru tiv, apăsați pentru a fi îndreptate către interior și coaseți ușor manual. Așezați din nou rezervele la marginile de deschidere spre interior, coaseți la rezerva de deschidere.

## FUSTĂ ●●●● MODELUL 131

la pag. 56

Mărimi Burda 34, 36, 38, 40, 42, 44

Lungimea de la talie aprox. 58 cm (23 in)

Marginea de sus 10 cm (4 in) deasupra taliei

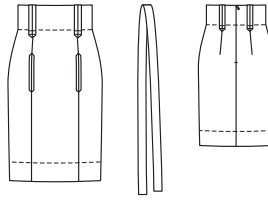

### Prezentarea generală a tiparului

Linia neagră a tiparului, foaia A

Părțile de tipar de la 1 la 6

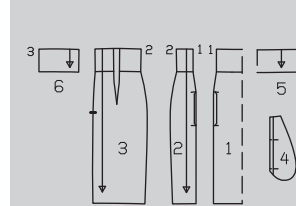
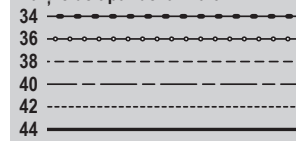

## MATERIAL ȘI ACCESORII

Material recomandat: Material din lână, cu ceva volum.

Material original: Poplin.

### Material necesar

Mărime	34 - 44	
Lățimea materialului	cm	in
Material	140	55
	1,40	1½

Accesorii: Vîlene G 785. 1 fermoar invizibil, cu o lungime de 40 cm (16 in) și un picioruș presor special.

## DECUPAREA BUCĂȚILOR DE MATERIAL

### Părțile de tipar pe coală

Trasați părțile de tipar de pe coala de tipar. Linia de îmbinare a bordurii de pe partea 1 este marcată doar pentru mărimea 34. Pentru celelalte mărimi, modificați linia de îmbinare conform liniilor aferente mărimii. Prindeți cu ace părțile tiparului pe material, după cum se indică în dispoziția tiparului. Marcați părțile de la a la c direct pe material.

Rezerve pentru cusătură și tiv 1,5 cm (5/8 in) pentru cusături și margini și 10 cm (4 in) pentru tiv (evazați către marginile din lateral). Măsurătorile pentru părțile de la a la c includ rezerve.

### Disponerea tiparului

Material

131

140 cm 55 "

34 - 44

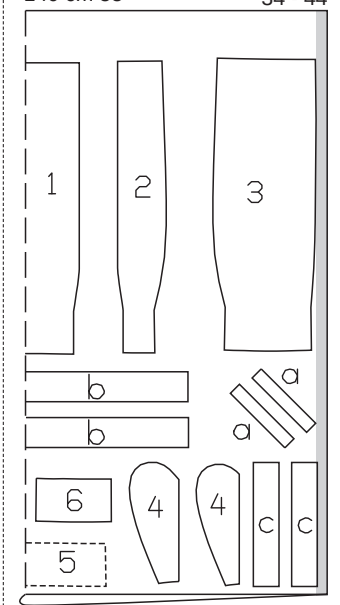

Tăiați dintr-un strat dublu de material, cu fața orientată către interior.

### Bucăți tăiate pe măsură

Mărime	34	36	38	Lățime pentru toate mărimile (cm/in)
Lungime (cm / in)				
a	18 7½			3 1½
b	146 57½	150 59	154 60½	7 2¾
c	30 11¼			3 1½
Mărime	40	42	44	Lățime pentru toate mărimile (cm/in)
Lungime (cm / in)				
a	18 7½			3 1½
b	158 62¼	162 63¾	166 65½	7 2¾
c	30 11¼			3 1½

### Decuparea

- 1 panoul fustei din centrul feței pe un pli 1x
- 2 panou lateral din față al fustei 2x
- 3 panoul din spate al fustei 2x
- 4 parte pentru buzunar (2x doar până la linia de căptușeală) 4x
- 5 dublură față pe un pli 1x
- 6 dublură spate 2x
- a bandă de bordură de întărire 4x
- b cureaua de legare pe un pli 2x
- c bretele pentru suporturile de curea 4x

Interfațarea Călcați cu fierul de călcat părțile 5 și 6 (dosul materialului). De asemenea, călcați benzi de interfațare de aproximativ 3 cm (1 1/4 in) lățime pe panourile din față ale fustei, peste marcasele buzunarelor.

### Pornire rapidă pentru profesioniști

- 1 Buzunare cu bordură și cusăturile panoului din față
- 2 Pense
- 3 Fermoar invizibil/centrul spatelui centru
- 4 Cusăturile de pe lateral/dublura
- 5 Suporturi de curea
- 6 Marginea superioară a fustei
- 7 Tiv
- 8 Curea legată

## ASAMBLARE

### 1 131 Buzunare cu bordură și cusăturile panoului frontal

Marcați liniile de alipire la distanță de câte 7 mm (1/4 in) de liniile de îmbinare a bordurii (lățimea finită a bordurilor), cu cretă de croitorie sau cu ață de însălat pe fața materialului de pe panourile centrale și laterale din față ale fustei. Pliati benzile bordurii în jumătate pe lungime, cu fața orientată către exterior și apăsați. Așezați benzile de bordură pliate pe panourile centrale și laterale din față ale fustei și prindeți-le cu ace astfel încât marginea pliată a bordurilor să întâlnească linia de alipire și capetele bordurilor să atârne în mod egal la colțuri. Coaseți fiecare bordură la 7 mm (1/4 in) de marginea de pliare de-a lungul liniilor de îmbinare, începând și terminând exact la colțuri. Crestați în unghi rezervele de cusătură către capetele cusăturii. Nu tăiați în borduri. Așezați bordurile în deschiderile buzunarelui și apăsați. La marginile îndoite ale bordurilor, marcați fiecare capăt al deschiderilor de buzunar la 1 cm (3/8 in) de capetele cusăturii (la capătul de sus deasupra, la capătul de jos dedesubt). Trageți mici triunghiuri la capetele deschiderii buzunarelor către interior și coaseți la borduri, de la capătul cusăturii la marcaj. Prindeți cu ace cusăturile panoului din față deasupra și dedesubtul deschiderilor buzunarelor. Apăsați rezervele de cusătură pentru a se deschide. Coaseți bucățile de buzunar mai mici la rezervele de cusătură ale bordurii frontale. Coaseți bucățile de buzunar mai mari la rezervele de cusătură ale bordurilor laterale. Tigheliți panourile fustei aproape de cusăturile de îmbinare a bordurii. Coaseți părțile pentru buzunar împreună. Însălați marginile superioare ale părților de buzunar. Tigheliți panourile fustei la capetele deschiderii buzunarelor de-a lungul cusăturii unghiulare de îmbinare a bordurii.

### 2 131 Pense

Coaseți pensele din spate și apăsați spre centru.

### 3 131 Fermoar invizibil/cusătura din centrul spatelui

Introduceți fermoarul invizibil la panourile din spate ale fustei; citiți „Sfatul util” - Fermoare invizibile - la sfârșitul suplimentului pentru cusut. Realizați cusătura centrală pe spate de pe marginile inferioare la fermoar.

### 4 131 Cusăturile de pe lateral/dublura

Realizați cusăturile de pe lateral, inclusiv pe dublură.

### 5 131 Suporturi pentru curea

Pliati suporturile pentru curea pe lungime, cu fața orientată către interior și coaseți la 1,5 cm (5/8 in) de marginea de pliare. Întoarceți. Realizați un tighel aproape de margini. Pliati fiecare suport

de curea în jumătate, astfel încât capetele să fie unul lângă altul și să se formeze un vârful în mijloc. Apăsați vârful. Coaseți peste suporturile de curea deasupra vârfului. Însălați suporturile de curea peste cusăturile panoului din față și pensele din spate pe marginea superioară a fustei.

**6 131 Marginea superioară a fustei** Prindeți cu ace dublura, cu fețele materialului dispuse față în față, împreună cu marginea superioară a fustei. Întoarceți capetele dublurii la deschiderea fermoarului aproximativ 5 mm (3/16 in) înainte de marginea deschiderii și prindeți cu ace la marginea superioară. Așezați în afară rezervele de cusătură la marginile de deschidere ale fustei și prindeți-le cu ace în poziție, peste dublura la marginea superioară. Coaseți de-a lungul marginii superioare a fustei. Întoarceți rezerva de la deschiderea marginilor către interior. Așezați dublura în sus și coaseți până la rezervele de cusătură cât mai aproape de cusătură. Întoarceți dublura către interior și coaseți la benzile de fermoar. Coaseți un tighel la marginea de sus a fustei așa cum este marcat, prinzând suporturile de curea.

### 7 131 Tiv

Apăsați rezerva pentru tiv către interior și coaseți tivul la 9 cm (3 5/8 in) lățime.

### 8 131 Curea de legare

Coaseți capetele părților de curea împreună. Pliati cureaua de legare pe lungime, cu fața orientată către interior. Coaseți împreună marginile, lăsând un pic de cusătură deschisă pentru întoarcere. Întoarceți cureaua. Coaseți deschiderea. Tigheliți cureaua aproape de margini.

## FUSTĂ MODELUL 132

la pag. 58

Mărimi Burda 36, 38, 40, 42, 44

Lungime fustă 80 cm (31 1/2 in)

Fusta vine pe talie

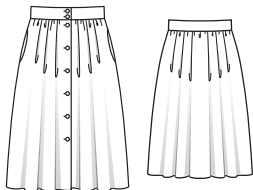

## MATERIAL ȘI ACCESORII

**Material recomandat: Materiale pentru fuste**

**Material original:** Material din bumbac

## Prezentarea generală a tiparului

Linia albastră a tiparului, foaia D

Părțile de tipar de la 1 la 3

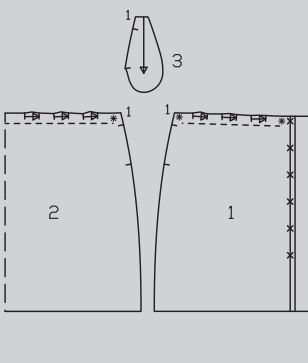
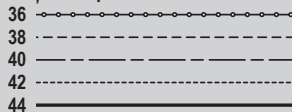

### Material necesar

Mărime	36 - 44
Lățimea materialului	cm in
Material	140 55
	2,30 2 1/2

Accesorii: Vlene G 710. 8 nasturi

## DECUPAREA BUCĂȚILOR DE MATERIAL

### Părțile de tipar pe coală

Trasați părțile de tipar de pe coala de tipar. Prindeți cu ace părțile tiparului pe material, după cum se indică în dispunerea tiparului. Marcați partea a direct pe material.

**Rezerve pentru cusătură și tiv** Cusături și margini 1,5 cm (5/8 in), tiv 4 cm (1 5/8 in). Măsurătorile pentru partea a includ rezervele.

### Bucăți tăiate pe măsură

Mărime	36	38	40	Lățime pentru toate mărimile (cm/in)
	Lungime (cm / in)			
a	77 30%	81 31%	85 33 1/2	13 5%
Mărime	42		44	Lățime pentru toate mărimile (cm/in)
	Lungime (cm / in)			
a	89 35	93 36%	13 5%	

### Decuparea

- 1 panoul din față al fustei 2x
- 2 panoul din spate al fustei pe un pli 1x
- 3 panoul din față al fustei 4x
- a betelie 1x

**Interfațarea** Călcați cu fierul de călcat partea a (dosul materialului). De asemenea, interfațați prin călcare cu fierul de călcat pe panoul din față al fustei, pe dublura față

## Dispunerea tiparului

Material

132

140 cm 55 "

36 - 44

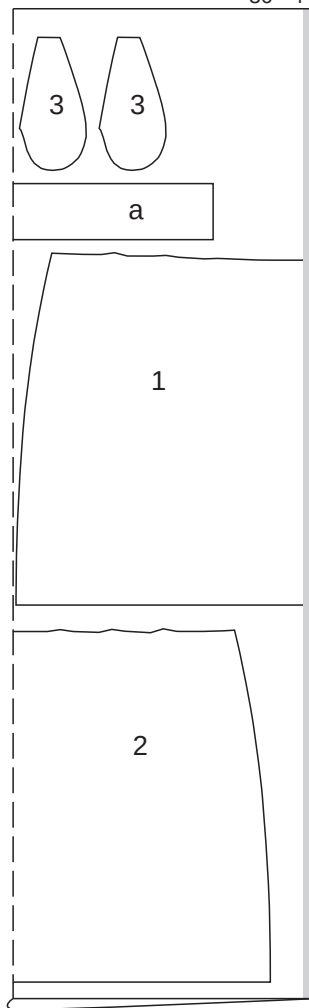

Tăiați dintr-un strat dublu de material, cu fața materialului îndreptată către interior. În cazul materialelor cu pătrățele sau carouri, este important să potriviți imprecis materialului la cusăturile laterale.

### Pornire rapidă pentru profesioniști

- 1 Cusăturile de pe lateral
- 2 Buzunare în cusături
- 3 Dublură față
- 4 Plișeuri:
- 5 Încreții fusta
- 6 Betelia
- 7 Butoniere/nasturi
- 8 Tiv

În față linia de pliare a dublurii (dosul materialului).

## ASAMBLARE

**1 132 Cusăturile de pe lateral** Realizați cusăturile de pe lateral (cusătura numărul 1), fără a coase peste deschiderile buzunarelor. Aranjați rezervele de cusătură și apăsați pentru a fi deschise.

**2132 Buzunare în cusături**  
**Prindeți cu ace părțile de buzunare, cu fețele materialului dispuse față în față, împreună cu rezervele de cusături de la marginile deschiderii buzunarelor și coaseți aproape de cusătură și la marginile deschiderii, aproape de liniile de cusătură marcate.** Apăsăți părțile buzunarului înainte și coaseți-le. Aranjați rezervele împreună. Însălați marginile superioare ale buzunarelor pe partea de dedesubt a panourilor din față ale fustei.

**3132 Dublura din față**  
 Pe panourile din față ale fustei, apăsăți dublura față în față spre interior pe linia marcată „pliere dublură”. Aranjați marginea dublurii spre interior. Însălați marginile dublurii superioare.

**4132 Pliseurii**  
 Așezați pliseurile de la marginea superioară a fustei în direcția săgeții și însălați.

**5132 Încreții fusta**  
 De asemenea, increții marginea superioară a fustei pentru a se potrivi cu betelia. Înnoțați capetele firelor. Distribuți fronseurile uniform, nu le increții peste cusăturile laterale.

**6132 Betelia**  
 Pliati partea de betelia în jumătate pe lungime și apăsăți, cu dosul îndreptat către interior. Desfășurați din nou betelia. Coaseți o margine longitudinală a beteliei, cu fețele materialului dispuse față în față, împreună cu marginea superioară a fustei. Apăsăți rezervele de cusătură ale cusăturii de îmbinare și la cealaltă margine lungă a beteliei pe betelie. Pliati betelia pe lungime, cu fața îndreptată către interior. Coaseți capetele frontale ale beteliei împreună. Întoarceți betelia. Prindeți cu ace marginea interioară a beteliei peste cusătura de îmbinare. Lucrați pe exteriorul articolului vestimentar pentru a coase pe linia cusăturii, prinzând marginea interioară.

**7132 Butoniere/nasturi**  
 Pe marginea din dreapta feței fustei, realizați butonierele în diagonală, conform marcajului, și realizați 2 butoniere în diagonală la capătul drept al taliei. Adaptați mărimea butonierelor pentru a se potrivi nasturilor. Prindeți cu ace marginea din dreapta feței fustei cu marginea din stânga feței, potrivit centrelor. Marcați amplasarea nasturilor pe panoul stâng al fustei și pe capătul stâng al beteliei. Coaseți nasturi.

**8132 Tiv**  
 Așezați din nou dublurile plate la tiv către exterior. Aranjați rezervele pentru tiv, apăsăți către interior și coaseți ușor manual sau la mașină la 3,5 cm (1 1/2 in) lățime. Așezați din nou dublurile către interior și coaseți la rezerva pentru tiv.

## CĂȚIVA TERMENI IMPORTANȚI

**Pensele** sunt... falduri cusute în formă de pană sau de diamant. Acestea sunt utilizate pentru a ajusta articolul vestimentar la forma corpului. Sunt adesea amplasate în locuri curbate, cum ar fi bustul, talia sau șoldurile. Întotdeauna coaseți pensele conice spre vârf și înnoțați capetele firului la vârf.

**O bandă** este... în contrast cu dublura, o parte care este cusută sau atașată în alt mod la un articol vestimentar. Benzile sunt adesea atașate la decolteu, la margini, ca o închidere sau ca finisaj la un tiv sau la un tiv al mânecii.

**O nervură** este... un pliseu cusut îngust. Este atât de îngust încât nu trebuie să fie călcat pe o parte. Puteți să coaseți un pliu ca o nervură sau să le utilizați pentru a decora o parte de tipar.

**O tubulatură** este... o bandă decorativă care este prinsă la o cusătură între două straturi de material. Se compune dintr-o bandă de material pliată pe lungime, în pliul căreia se introduce un șnur. Tubulatura este adesea folosită pentru a decora marginile și cusăturile.

**Volănașele** sunt... benzi de material care sunt increțite de-a lungul unei margini. Acestea decorează adesea marginile tivurilor sau decolteurilor,

dar pot fi folosite pentru decorare în multe alte moduri.

Un **volan** este... o parte de tipar tăiată într-o formă circulară. Este atașat în același mod ca un volănaș, dar datorită formei sale, se dreapă într-o formă fină, frumoasă.

Un **tiv** este... marginea de jos a unui articol vestimentar. De obicei, rezerva de la tiv sau de la tivul mânecii este apăsată pe interiorul articolului vestimentar și apoi cusută pentru pentru a crea un finisaj îngrijit.

Un **ac dublu pentru mașina de cusut** este... un ac de mașină de cusut care va face două linii paralele de cusătură într-un singur pas. Pentru a face acest lucru, utilizați două bobine de fir pentru firele superioare. Firul bobinei va forma cusătură în zigzag pe partea inferioară a materialului. O cusătură realizată cu un ac dublu va fi elastică.

Un **picior special pentru fermoar** este... un picior presor pentru cusut fermoare invizibile. Dinții unui fermoar invizibil se curbează spre interior și sunt ținuți aplați de piciorul presor special pentru a permite cusutul fermoarului direct lângă bobina spiralată.

## ADĂUGAREA UNEI MĂRIMI MAI MARI SAU MAI MICI A TIPARULUI

Este ușor cu modelele noastre cu mai multe mărimi.

Deși oferim tipare pentru toate modelele în mai multe mărimi, uneori modelul dvs. preferat va fi imprimat pe foaia de tipar la o mărime prea mică sau prea mare. Nicio problemă! Este ușor să modificați un tipar cu o mărime în sus sau în jos. Tot ce vă trebuie este un creion ascuțit și un pătrat dintr-un set de geometrie.

Pe tiparele noastre cu mai multe mărimi, liniile pentru diferite mărimi sunt afișate una lângă alta. Distanța dintre linii corespunde diferențelor dintre mărimile individuale ca lungime și lățime. Pentru a adăuga o mărime mai mare sau mai mică, trebuie doar să adăugați o linie de mărime la aceeași distanță cu mărimile noastre date. Nu estimați distanța! Utilizați o riglă sau un pătrat dintr-un set de geometrie pentru rezultate precise. Pentru a măsura distanța dintre liniile de mărime, trasați mai multe linii auxiliare exact în unghi drept față de liniile de mărime. De asemenea, conectați colțurile mărimilor individuale, de exemplu, decolteu și cusătura umărului sau gaura pentru mână-că și cusătura umărului.

Aceste linii auxiliare trebuie să treacă exact prin fiecare punct de colț (Fig. 1). Marcajele

de potrivire care pot varia de la o mărime la alta, de exemplu, marcajul de la umăr la capul mânecii, trebuie, de asemenea, conectat printr-o linie auxiliară. Trasați noul marcaj de potrivire în punctul în care această linie se intersectează cu noua linie de mărime (Fig. 2).

**Notă:** Conform diagramei de mărimi Burda,

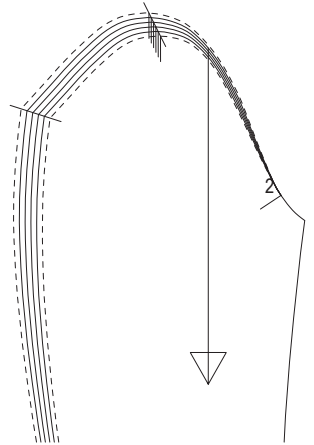

**Conectați marcajele umerilor pe mânecă printr-o linie, apoi trasați noul marcaj al umărului.**

măsurătorile lățimii cresc cu 4 cm (1 5/8 in) pentru fiecare mărime, de la mărimea 36 la 46 și apoi cu 6 cm (2 3/8 in) de la mărimea 46 la 52.

Prin urmare, dacă doriți să micșorați un model de mărimea 44 până la 52 la o mărime 42, doar distanța dintre liniile de mărime 44 și 46 se va aplica pentru marcarea noilor linii.

Nu trebuie să modificați un tipar cu mai mult de două numere. Altfel ați risca să pierdeți potrivirea articolului vestimentar.

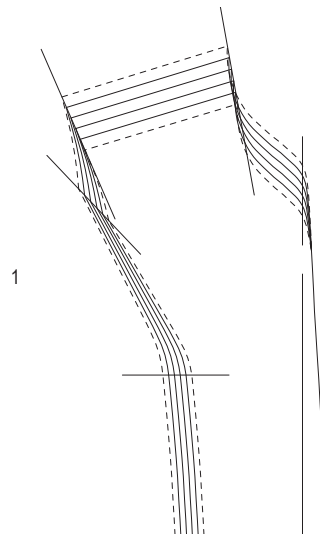

**Conectați colțurile liniilor de mărime individuale, apoi trasați noua mărime.**

**SFAT pentru materiale din jersey:** Există ace speciale pentru mașinile de cusut, concepute pentru materialele din jersey. Aceste ace pentru jersey au un vârf rotunjit pentru a evita deteriorarea cusăturilor subțiri. Folosiți doar ață de cusut și ace subțiri pentru însăilare.

**SFAT pentru materiale din jersey:** Există ace speciale pentru mașinile de cusut, concepute pentru materialele din jersey. Aceste ace pentru jersey au un vârf rotunjit pentru a evita deteriorarea cusăturilor subțiri. Folosiți doar ață de cusut și ace subțiri pentru însăilare.

# SFATURI UTILE

## DUBLURĂ/BETELIE/CĂPTUȘEALĂ LA UN FERMOAR INVIZIBIL

Prindeți cu ace betelia interioară/dublura/căptușeala la margine, cu fețele materialului dispuse față în față. Întoarceți capetele din betelia interioară / dublura / căptușeala la deschiderea fermoarului 5 mm (3/16 in) înainte de deschiderea marginii; prindeți cu

ace la margine (Fig. 1). Așezați rezervele de marginile de deschidere ale articolului vestimentar (îmbrăcăminte pentru partea superioară a corpului, rochie, fustă, pantaloni) și prindeți cu ace la margine peste dublură / betelia interioară / căptușeală. Coaseți de-a lungul marginii (Fig. 2).

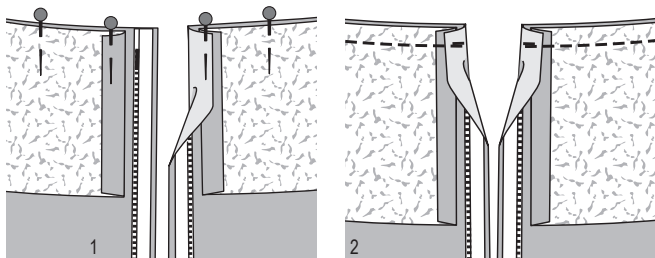

## COASEREA CĂPTUȘELII

Coaseți căptușeala a cu fețele materialului dispuse față în față împreună cu marginea dublurii interioare, începând și sfârșind la aproximativ 10 cm (4 in) deasupra marginii

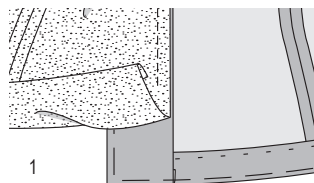

țivului (Fig. 1). Apăsăți rezervele de cusătură pe căptușeală.

Aplicați căptușeala în interiorul articolului vestimentar, cu dosurile materialului dispuse față în față și așezați mânecile una în cealaltă. Întoarceți către interior căptușeala

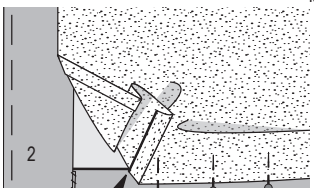

la tiv cu 1 cm (3/8 in) și coaseți manual la rezervele pentru tiv (Fig. 2). La marginile din față ale căptușelii, așezați lungimea suplimentară în jos, ca un mic

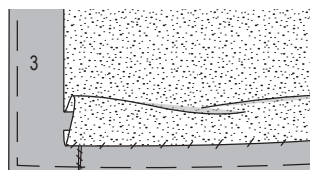

pliu. Coaseți manual marginile deschise rămase ale căptușelii (Fig. 3, 4).

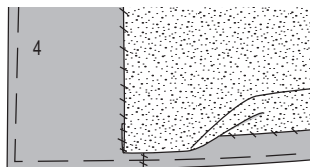

Așezați lungimea suplimentară de căptușeală în jos și apăsați ușor (Fig. 4). Întoarceți către interior rezerva de la căptușeala mânecii cu 1 cm (3/8 in) și coaseți manual la rezerva pentru țivul mânecii (Fig. 5).

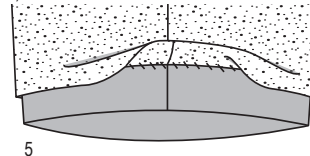

## ARANJAȚI CU O CUSĂTURĂ STRĂNSĂ ÎN ZIG-ZAG

Călcați marginea materialului pe dos. Coaseți de-a lungul marginii pe fața materialului la o setare scurtă, apropiată, în zig-zag. Tăiați cu grijă surplusul de material pe interior, în apropierea cusăturii.

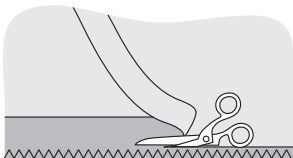

## FERMOARE INVIZIBILE

Aceste fermoare speciale sunt disponibile în 3 lungimi: 22 cm, 40 cm, 60 cm (9 in, 16 in, 24 in). Fermoarul trebuie să fie cu cel puțin 2 cm (3/4 in) mai lung decât șlițul. Este cusut înainte de a coase cusătura de sub șliț. Pentru a coase fermoarul, aveți nevoie de un piciorș presor special.

Coaseți fermoarul: Deschideți fermoarul și scoateți spirala cu unghia degetului mare pentru a vedea cusătura dintre bandă și spirală. Așezați fermoarul deschis, cu fața în jos pe fața materialului, pe o margine a deschiderii. Pentru a coase fermoarul exact pe linia de cusătură marcată, calculați distanța dintre bandă și marginea materialului după cum urmează: lățimea rezervei de cusătură minus 1 cm (3/8 in) lățimea benzii = distanța până la marginea materialului. Dacă rezerva dvs. de cusătură este de 1,5 cm (5/8 in) lățime, aceasta va da un rezultat de 5 mm (3/16 in). Prindeți capătul superior al fermoarului în poziția sa, cu un bold, la distanța calculată față de marginea materialului. Capătul de jos al fermoarului se va extinde dincolo de capătul marcat

al șlițului. Poziționați piciorușul presor pe fermoar astfel încât bobina să fie în creștătura din dreapta acului (1). Coaseți fermoarul din partea de sus la capătul marcat al deschiderii. Închideți fermoarul. Așezați cealaltă jumătate a fermoarului cu fața în jos pe fața materialului, la cealaltă margine a deschiderii. Prindeți în partea de sus cu un ac drept. Deschideți din nou fermoarul. Poziționați piciorușul presor la capătul superior al fermoarului astfel încât bobina să fie în creștătura din stânga acului (2). Coaseți fermoarul din partea de sus până la partea inferioară a șlițului. Închideți fermoarul.

Realizați acum cusătura sub fermoar, de la partea inferioară până la cea superioară. Așezați capătul inferior neprins al fermoarului în lateral, spre rezerva de cusătură pentru a-l coase. Coaseți cât mai aproape posibil de ultimele cusături ale fermoarului.

Tăiați orice surplus din lungimea fermoarului și prindeți capătul cu un rest de material.

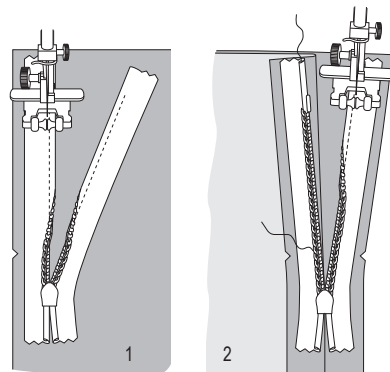

## REALIZAREA CUSĂTURII PE DEDESUBT A UNEI DUBLURI

Pe marginile care sunt acoperite cu o bandă de dublură, o căptușeală sau o parte de buzunar și care nu sunt cusute mai târziu cu țighele, este o idee bună să realizați o cusătură pe dedesubt pentru a fixa în poziție dublura, banda dublurii sau căptușeala. Acest lucru asigură că astfel margini rămân aranjate și drepte după spălare. De asemenea, nu lasă dublura, banda dublurii sau căptușeala să se vadă pe exteriorul îmbrăcăminte. Pentru a realiza cusătura pe dedesubt, apăsați dublura, banda dublurii sau căptușeala peste rezerve, după ce le-ați tăiat. Lucrând din partea exterioară, coaseți dublura, banda dublurii sau căptușeala la rezerve, aproape de cusătura de îmbinare. Această cusătură va fi mai târziu vizibilă numai pe interiorul articolului vestimentar finisat.

