

TOATE MODELELE DINTR-O PRIVIRE

GHIDUL NOSTRU PENTRU EVALUĂRILE BURDA

- Rapid și ușor - ideal pentru începători!
- Necesită mai multă experiență în cusut și/sau timp

- Necesită mai multă experiență în cusut
- Greu de cusut, cu detalii dificile și ilustrații



BLUZE ȘI TOPURI

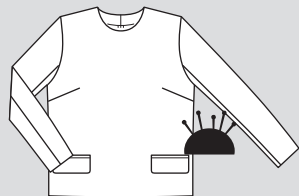

●●●●
102
Mărimile 36-48
pag. 30

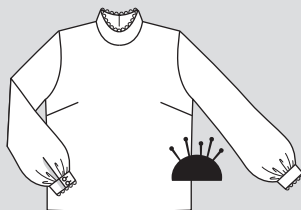

●●●●
103
Mărimile 36-48
pag. 6

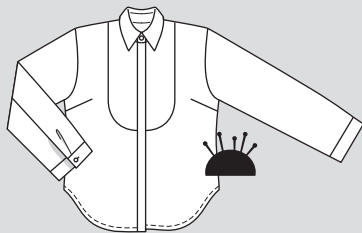

●●●●
104
Mărimile 36-48
pag. 35
TIPAR EXTRA ÎN ROZ

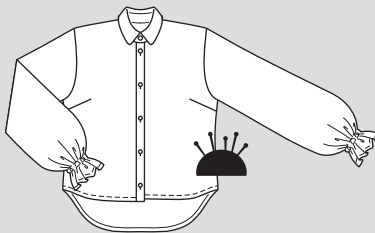

●●●●
105
Mărimile 36-48
pag. 12

VESTE

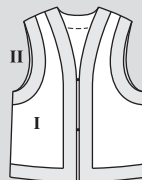

●●●●
114
Mărimile 36-46
pag. 49

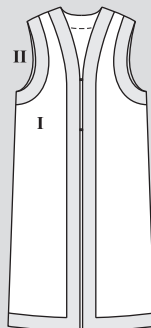

●●●●
115
Mărimile 36-46
pag. 18

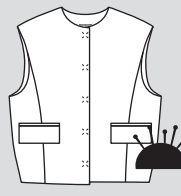

●●●●
112
Mărimile 36-48
pag. 39



●●●●
127
Mărimile 36-44
pag. 58

PULOVERE ȘI HANORACE

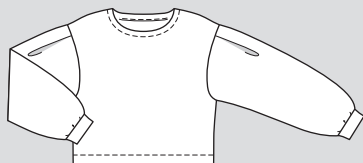

●●●●
101
Mărimile 36-46
pag. 13



●●●●
131
Mărimile 36-44
pag. 61



●●●●
132
Mărimile 36-44
pag. 60

JACHETE ȘI SACOURI

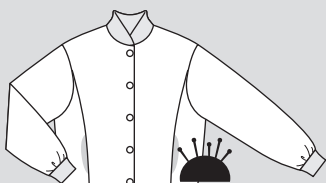

●●●●
113
Mărimile 36-48
pag. 8

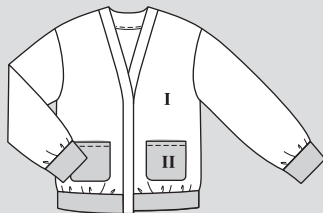

●●●●
120
Mărimile 36-46
pag. 47

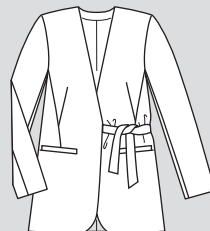

●●●●
116
Mărimile 36-46
pag. 36

FUSTE

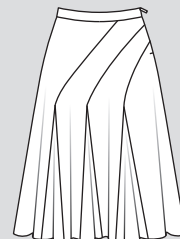

●●●●
106
Mărimile 36-46
pag. 15



●●●●
118
Mărimile 36-46
pag. 36

ROCHII

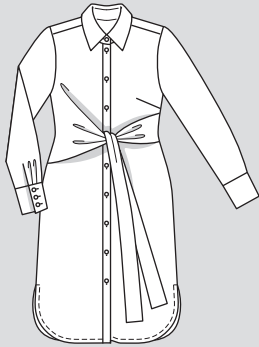

●●●●
107
Mărimile 36-46
pag. 33

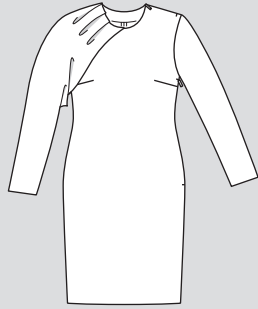

●●●●
108
Mărimile 34-44
pag. 29

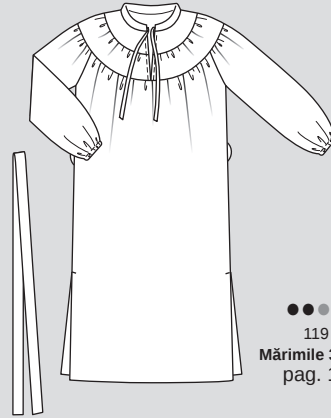

●●●●
119
Mărimile 36-46
pag. 16



best of
●●●●
128
Mărimile 34-42
pag. 56

PANTALONI LUNGI ȘI PANTALONI SCURȚI

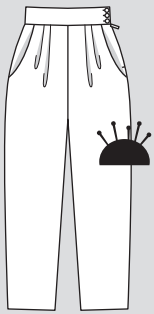

●●●●
109
Mărimile 36-48
pag. 20

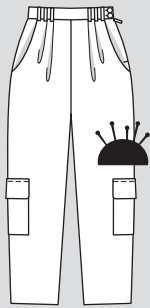

●●●●
110
Mărimile 36-48
pag. 32



●●●●
129
Mărimile 36-44
pag. 57



best of
●●●●
130
Mărimile 34-42
pag. 62

PALTOANE, HANORACE ȘI PELERINE

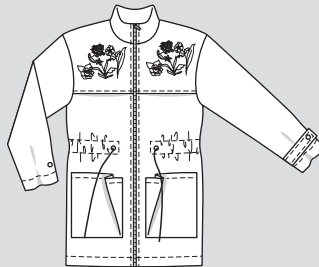

●●●●
117
Mărimile 36-46
p. 10



●●●●
111
Mărimile 36-48
pag. 34

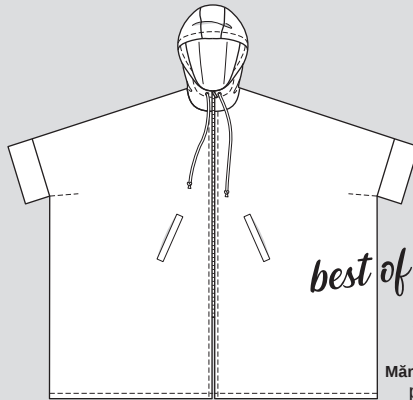

best of
●●●●
125
Mărimile 36-44
pag. 55



best of
●●●●
126
Mărimile 34-44
pag. 63

MODĂ PENTRU COPII

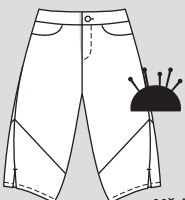

●●●●
121
Mărimile 104-146
pag. 48

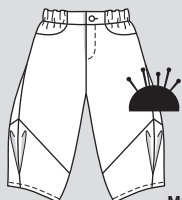

●●●●
122
Mărimile 104-146
pag. 50



●●●●
123
Mărimile 104-146
pag. 46



●●●●
124
Mărimile 104-146
pag. 51

LEGENDA SIMBOLURILOR

Părțile mari de tipar se află adesea pe coală în două sau mai multe locuri, care, după trasare, trebuie lipite împreună pe **linia de îmbinare** (indicată printr-o linie dublă). Marcajele (triunghiurile mici) trebuie să se întâlnească.

Marcajele de cusătură sunt mici marcaje care trebuie să se întâlnească la cusăturile lungi pentru a asigura o potrivire precisă.

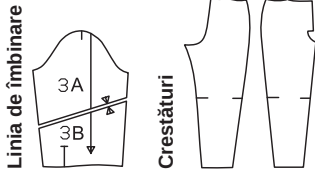

Numeralele de cusătură indică modul în care părțile sunt cusute împreună. Numeralele se potrivesc întotdeauna exact.

Marcajele șlițului indică începutul sau sfârșitul unui șliț, de exemplu, la șlițuri laterale, deschideri pentru buzunare sau pentru fermoar.

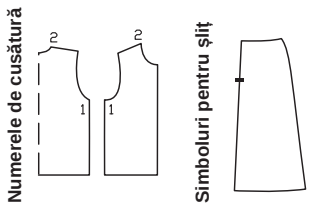

Marcajele pentru subraț sunt mici creștături pe mânecă și pe marginea din față a subrațului. Acestea trebuie să se întâlnească atunci când se assemblează mâneca.

Simbolul plisului indică direcția în care este pliat pliseul.

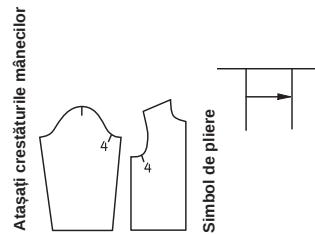

Picioșul presor este simbolul pentru linii de cusătură și tighel

Foarfecă Simbol pentru a tăia sau cresta

Optional pentru întărire Simbol de poziție pentru butonieră, nasture, capsă, gaică, șliț pentru șnur

Aceste linii se găsesc numai în prezentarea generală a tiparului. Următorii termeni sunt imprimați pe coala de tipar



DECUPAREA

Disponerea tiparului arată cum să amplasați în mod optim bucățile de tipar pe materialul original. Materialul este îndoit cel mai bine într-un strat dublu, cu fața materialului orientată spre interior. Atunci când tăiați dintr-un singur strat de material, fața materialului ar trebui să fie orientată în sus. Marginile false sunt reprezentate prin dungi gri, iar pliul materialului este indicat printr-o linie punctată lungă. Părțile de tipar prezentate pe coală cu conturul întrerupt trebuie așezate cu fața în jos (partea imprimată!) pe material. Înainte de tăiere, marcați mai întâi pe material toate bucățile necesare și toate bucățile tăiate pe măsură.

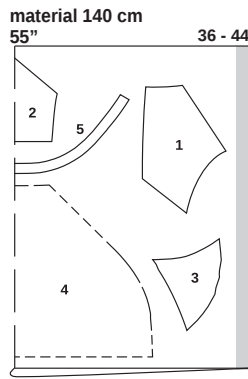

Înainte de **tăiere**, prindeți cu ace sau marcați întotdeauna mai întâi toate bucățile pe material. Atunci când prindeți părțile cu ace, țineți cont de **direcția urzelii**; săgeata direcției urzelii de pe părțile de tipar trebuie să fie paralelă cu marginile false.

Tiparele Burda **nu includ rezerve pentru cusătură și tiv**. Cusături și margini 1,5 cm (5/8 in), tiv și tiv mâneci 4 cm (1 1/4 in).

Pentru materialele cu un **model direcțional**, prindeți cu ace părțile de tipar de material, astfel încât marginile inferioare să fie îndreptate în aceeași direcție. În cazul materialelor în carouri, cu dungi transversale sau cu un model pe diagonală, este important ca imprimeul să se potrivească la cusăturile longitudinale.

Transferați toate **marcajele** de pe părțile de tipar, de exemplu, liniile și creștăturile, pe dosul materialului cu hârtie de copiat Burda. Liniile marcate, de exemplu, pentru buzunare sau pentru centrul feței, pot fi transferate pe fața materialului cu ajutorul unor cusături lungi de însăilare.

Interfațarea (fuzibilă) poate fi realizată din fibre sintetice și naturale. Există o interfață potrivită pentru fiecare material. Designul produsului se bazează pe ideea de a crea un produs cu un nivel ridicat de calitate și durabilitate. Consultați instrucțiunile de coasere pentru fiecare model pentru a afla interfațarea necesară.

Interfața este întotdeauna călcată pe dosul materialului.

Pașii de cusut importanți sunt explicați în detaliu în „**SFATURI UTILE**”, la sfârșitul suplimentului pentru cusut. În instrucțiunile pentru fiecare model se face trimitere la explicația corespunzătoare a pasului de asamblare în cauză.

TERMENI DE CUSUT

Linia urzelii este direcția longitudinală a țesăturii. Cuvintele „linia urzelii” sunt imprimate de-a lungul unei linii drepte sau a unei margini, ori sunt marcate cu o săgeată pe partea tiparului pe coală. Când așezați părțile tiparului pe material, linia dreaptă a urzelii trebuie să fie întotdeauna paralelă cu marginile de pe lungime (= marginile false) ale materialului.

Pliul materialului este marginea pliată a unui strat dublu de material. Fiecare parte pe coală are o margine dreaptă denumită „pliu” (linia punctată de pe schema tiparului). La decupare, nu este nevoie de o rezervă de cusătură la această margine, deoarece nu există nicio cusătură aici pe articolul vestimentar.

Fața unui material este partea „mai frumoasă”. Culoarea de pe față este mai strălucitoare și mai intensă. Aceasta este întotdeauna pe partea exterioară a modelului finisat. Dosul materialului este partea mai mată, mai palidă și se află în interior.

Cu fețele materialului dispuse față în față înseamnă, în consecință: O bucată de material este așezată cu fața peste fața altei bucăți de material. Dosul va fi pe exterior.

Pe față înseamnă a coase două bucăți de material împreună, cu fețele materialului dispuse față în față, și apoi a le întoarce cu fața în exterior, astfel încât rezervele de cusătură să fie incluse. Cusătura se află de-a lungul marginii și poate fi cusută cu tighel.

Dublura este o bucată de material folosită pentru finisarea marginilor și a deschiderilor. Este tăiată în aceeași formă ca și marginea de finisat. Acesta este motivul pentru care, de obicei, nu există o parte de tipar pentru dublură. În schimb, aceasta este marcată, de exemplu, pe partea din față și este trasată de acolo.

Însăilare înseamnă a realiza manual cusături lungi (foarte aproape de linia de cusătură). Cusătura/coasere/cusut înseamnă a coase cu mașina de cusut. Tighelire înseamnă a coase de-a lungul unei cusături sau al unei margini pe fața materialului. Tighelul pot fi doar decorativ sau poate servi la fixarea rezervelor de cusătură.

A **slăbi** înseamnă a potrivi o linie de cusătură mai lungă cu o linie de cusătură mai scurtă (servește la modelare). A **încreți** înseamnă a scurta o bucată de material de-a lungul unei linii de cusătură. Pentru aceasta, însăilați la mașină de-a lungul marginii mai lungi, apoi țineți firele bobinei și încrețiți materialul de-a lungul firelor, la lungimea dorită.

A **aranja** înseamnă a coase în zigzag de-a lungul marginii rezervei de cusătură, astfel încât aceasta din urmă să nu se destrame.

Testați mai întâi lungimea și lățimea cusăturii: O mașină de surfilat overlock (mașină de festonat) este, de asemenea, excelentă pentru aceasta.

Tăiere Marginile a două rezerve de cusătură suprapuse se taie aproape de cusătură. Acest lucru va reduce volumul rezervelor (de exemplu, la buzunare sau la guler) și evită ca rezervele să formeze o umflătură pe fața materialului.

PREGĂTIREA MATERIALULUI

Prespălare: Dacă este posibil, materialul trebuie spălat și uscat într-un uscător de rufe înainte de tăiere. Acest lucru va împiedica strâmtarea ulterioară a articolului vestimentar finit și nu va conține aditivi chimici. Materialele care nu pot fi spălate trebuie să fie bine tratate cu aburi și apoi călcate în mod uscat.

Apăsarea: Un material bine călcat este mai ușor de decupat. Prin urmare, călcați întregul material, dacă este posibil întotdeauna pe dos. Când călcați pe față, acoperiți materialul cu o cârpă pentru călcat. Cel mai bine este să testați mai întâi fierul de călcat pe un colț al materialului. Temperatura de călcare depinde de material; pentru amestecuri, reglați temperatura pentru fibra cea mai sensibilă. Important: Atunci când călcați cu abur, materialul trebuie apoi călcat uscat până când toată umiditatea s-a evaporat.

Simboluri pentru călcare:

Vă rugăm să rețineți simbolurile pentru călcare de pe material.



1 punct: Nu călcați la cald; de exemplu, viscoză și fibre artificiale (nailon, poliester etc.) Călcați numai în mod uscat.

2 puncte: Călcați cu căldură moderată; de exemplu, mătase, lână, amestecuri. Mătasea trebuie călcată numai în mod uscat.

3 puncte: Setare fierbinte; de exemplu, materiale din in și bumbac. Călcați aceste materiale cu abur. **Imagine barată:** Aveți grijă! Materialele cu acest simbol nu pot fi călcate.

SFAT: Presărați după fiecare etapă de asamblare; de exemplu, pensele într-o direcție, rezervele unei cusături pentru a fi deschise sau într-o parte. După ce totul a fost cusut și toate firele de însăilare și de marcare au fost îndepărtate, călcați totul din nou!



Pentru a găsi toate informațiile despre revistă, scanați codul QR de mai sus!

INSTRUCȚIUNI DE CUSUT

La însăilarea și realizarea cusăturilor, dacă nu se indică altfel, fețele materialului trebuie să fie dispuse față în față. Întăriți pe dos cu o cusătură pentru a fixa începutul și sfârșitul cusăturilor. Aranjați rezervele de cusătură cu cusătură în zigzag sau overlock.

- dosul materialului
- fața materialului
- Bucățile de tipar pe coală
- interfațarea
- căpтуșeală
- Detaliile din desenul standard pot să difere de modelul original

PULOVER ●●● MODELUL 101

la pag. 13
Mărimi Burda 36, 38, 40, 42, 44, 46
Lungimea spatelui: aproximativ 53 cm (21 in)

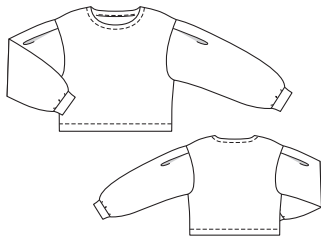

Prezentarea generală a tiparului

Linia albastră a tiparului, foaia D
Părțile tiparului de la 21 la 23

36	-----
38	-----
40	-----
42	-----
44	-----
46	-----

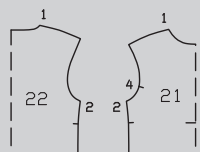
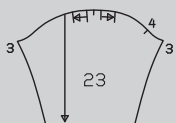

MATERIAL ȘI ACCESORII

Material recomandat: Tricoturi voluminoase, fleecce din fibre, tricoturi pline. Utilizați doar materiale tricotate elastice din jersey.

Material original: Tricot moale cu suprafață periată (440 GSM).

Material necesar

Mărimere	36 - 46	
Lățimea materialului in	cm	Material necesar (metri/yarzi)
Material	140 55	1,50 1¾

Accesorii: Panglică din bumbac, 2 cm (3/4 in) lățime 60 cm (24 in). Un ac dublu pentru mașina de cusut.

DECUPAREA BUCĂȚILOR DE MATERIAL

Părțile de tipar pe coală

Trasați părțile de tipar de pe coală

de tipar. Prindeți cu ace părțile tiparului pe material, după cum se indică în dispunerea tiparului. Marcați partea a direct pe material.

Rezerve pentru cusătură și tiv
Cusături și margini 1,5 cm (5/8 in), tiv 4 cm (1 5/8 in). Măsurătorile pentru partea a includ rezerve.

Dispunerea tiparului

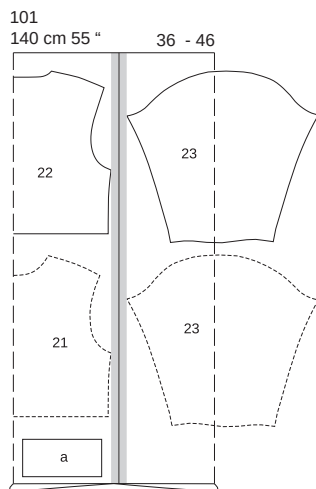

Pliati materialul așa cum se arată în dispunerea tiparului, cu fața îndreptată către interior. Decupați la sfârșit părțile 23 în oglindă, dintr-un singur strat de material rămas.

Material

Mărimere	36	38	40	Lățime pentru toate mărimile (cm/in)
	Lungime (cm/in)			
a	25 9%	25,5 10	26 10%	13 5%
Mărimere	42	44	46	Lățime pentru toate mărimile (cm/in)
	Lungime (cm/in)			
a	26,5 10%	27 10%	27,5 10%	13 5%

Bucăți tăiate pe măsură Decuparea

- 21 față pe un pliu 1x
- 22 spate pe un pliu 1x
- 23 mânecă 2x
- a bentiță guler 2x

Pornire rapidă pentru profesioniști

- 1 Cusăturile de la umăr
- 2 Decolteu
- 3 Cusăturile de pe lateral
- 4 Cusăturile de la mânecă
- 5 Benzile de la mânecă
- 6 Pliseuri
- 7 Atașați mânecile
- 8 Tiv

ASAMBLARE

SFAT:

Realizați cusături pe materialele cu o cusătură specială elastică sau la o setare îngustă în zigzag. Coaseți tivul cu acul dublu al mașinii pentru a păstra marginile elastice.

1 101 Cusături la umăr

Așezați partea din față cu fețele materialului dispuse față în față împreună cu spatele. Prindeți cu ace cusăturile de la umăr și coaseți (cusătura numărul 1). Aranjați rezervele și apăsați pentru a fi deschise.

2 101 Răscroială

Linia de transfer marcată pentru decolteu pe fața țesăturii cu fir continuu. Coaseți panglica direct lângă linia marcată pe rezerva tivului, cu dosul îndreptat spre față, îndoți capetele panglicii dedesubt și coaseți împreună la tivul umărului. Aveți grijă să nu se întindă marginea răscroielii. Tăiați rezerva de cusătură. Întoarceți panglica spre interior și apăsați marginea. Coaseți panglica pe interior cu mâna.

3 101 Cusăturile de pe lateral

Prindeți cu ace cusăturile de pe lateral, cu fețele materialului dispuse față în față și coaseți (cusătura numărul 2). Aranjați rezervele și apăsați pentru a fi deschise.

4 101 Cusăturile de la mânecă

Pliati mânecile în jumătate pe lungime, cu fața îndreptată către interior. Prindeți cu ace cusăturile de la mânecile (cusătura numărul 3) și coaseți. Aranjați rezervele de cusătură și apăsați pentru a fi deschise.

5 101 Benzile de la mânecă

Coaseți împreună marginile înguste ale fiecărei benzi de la mânecă, cu fețele materialului dispuse față în față, formând cercuri. Apăsați rezervele de cusătură pentru a se deschide. Îndoți benzile mânecilor în jumătate pe lungime, cu dosul spre interior. Adunați marginile inferioare ale mânecilor însăilând două rânduri la mașină, la o distanță scurtă (setarea cea mai lungă a cusăturii). Trageți firele bobinei la lungime după cum urmează pentru mărimea 36: 23,5 cm (9 1/4 in), mărimea 38: 24 cm (9 1/2 in), mărimea 40: 24,5 cm (9 5/8 in), mărimea 42: 25 cm (9 7/8 in), mărimea 44: 25,5 cm (10 in), mărimea 46: 26 cm (10 1/4 in). Distribuți fronselurile uniform. Însălați marginile deschise ale

fiecărei benzi a mânecii împreună și coaseți la marginea inferioară a mânecii, întinzând pentru a o potrivi cusăturii corespunzătoare. Tăiați rezervele de cusătură, aranjați împreună și apăsați spre mâneci.

6 101 Pliuri

Lucrați din exteriorul mânecii pentru a așeza pliurile la marginea superioară în direcția săgeții și prindeți în rezerva de cusătură.

7 101 Atașați mânecile

Prindeți cu ace mânecile în găurile pentru mânecă. Vă rugăm să rețineți următoarele aspecte: Potriviți marcajele 4 pe față și pe mânecă. Potriviți marcajul de la capul mânecii cu cusătura de la umăr. Potriviți cusătura mânecii și cusătura laterală. Coaseți mânecile. Aranjați rezervele împreună și apăsați spre partea de sus a articolului vestimentar, la capul mânecii.

8 101 Tiv

Aranjați rezerva tivului și apăsați către interior. Lucrați pe fața articolului vestimentar și utilizați un ac dublu pentru mașina de cusut pentru a coase tivul.

BLUZĂ ●●● MODELELE 102, 103

Modelul 102 la pag. 30
Modelul 103 la pag. 6
Mărimi Burda 36, 38, 40, 42, 44, 46, 48

102 Lungimea spatelui 64 cm (25 1/4 in)

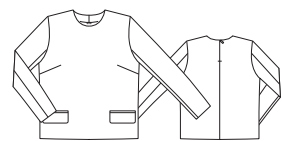

103 Lungimea spatelui 64 cm (25 1/4 in)

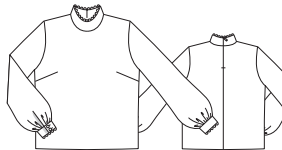

MATERIAL ȘI ACCESORII

Material recomandat: Materiale fluide cu sau fără conținut de elastan

Material original 102 Verificați amestecul de lână cu 2% elastan (260 GSM). **103** Verificați amestecul de poliester cu 3% elastan (90 GSM).

Prezentarea generală a tiparului

Linia verde a tiparului, foaia D Părțile tiparului de la 1 la 14

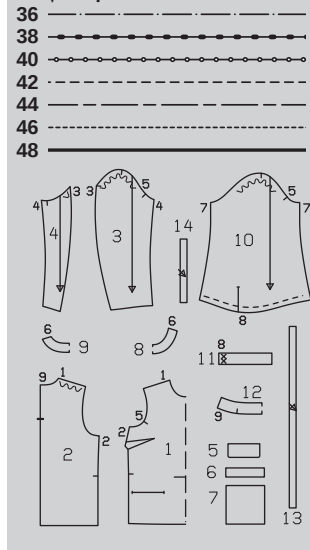

Accesorii 102, 103: Interfață fuzibilă. 1 fermoar invisibil, cu o lungime de 22 cm (9 in) și un picioruș presor special. 4 nasturi. **102:** Un rest de căptușeală.

Material necesar

Mărime	36 - 48	
Lățimea materialului	cm	Material necesar (metri/yarzi)
Material 102	140	1,75
Material 103	55	1%
Material 102	140	2,20
Material 103	55	2%

DECUPAREA BUCĂȚILOR DE MATERIAL

Părțile de tipar pe coală

Trasați părțile de tipar de pe coala de tipar. Urmați liniile și detaliile pentru modelul 102. Prindeți cu ace părțile tiparului pe material, după cum se indică în dispunerea tiparului.

Rezerve pentru cusătură și tiv Cusături și margini 1,5 cm (5/8 in), tiv și tivul mânecii (modelul 102) 4 cm (1 5/8 in).

Pentru modelul **102**, veți avea nevoie de părțile de tipar de la 1 la 9. Pentru modelul **103**, veți avea nevoie de părțile de tipar 1, 2, 10 și 14.

Material

102, 103	1 față pe un pliu	1x
102, 103	2 spatele	2x
102	3 mâneca superioară	2x
102	4 mâneca inferioară	2x

Decuparea

Părțile de tipar 102, 103

102	5 clapeta	2x
102	6 bandă bordură	4x
102	7 partea buzunarului	2x
102	8 față înspre un pliu	1x
102	9 înspre spate	2x
103	10 mânecă	2x
103	11 butonieră	4x
103	12 guler pe un pliu	2x
103	13 bandă pentru încrețituri	4x

Dispunerea tiparului 102

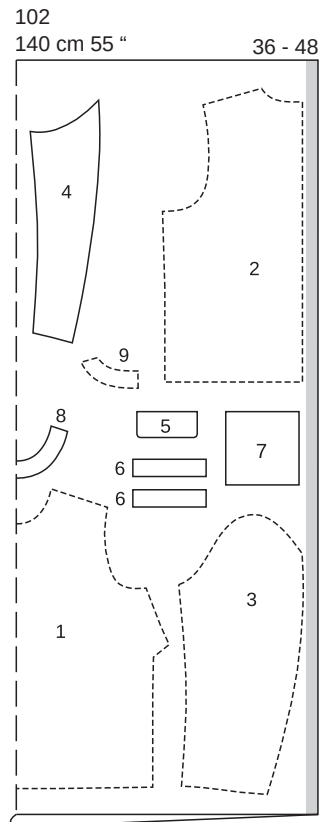

Material

Dispunerea tiparului 103

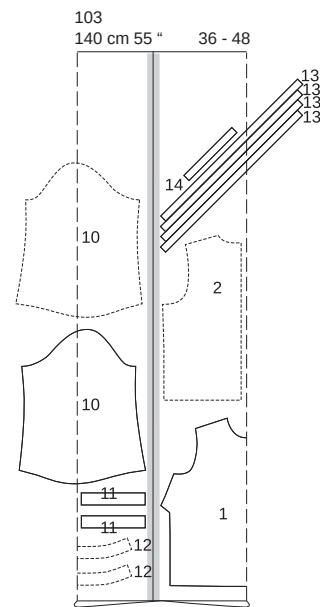

Pliati materialul așa cum se arată în dispunerea tiparului, cu față îndreptată către interior. Partea 4 prezentată cu un contur întrerupt trebuie așezată pe material cu partea imprimată în jos. **103:** Decupați părțile 25, 10 și 13 ultimele dintr-un singur strat de material rămas.

103 14 prindere șliț 2x
Restul stratului (102): părțile 5 și 7.

Interfațarea Călcați cu fierul de călcat părțile 8, 9, 11 (2x) și a (pe dosul materialului). **102:** Călcați, de asemenea, o fâșie de interfațare de 3 cm (1 1/4 in) lățime pe partea 1 deasupra liniilor buzunarului (dosul materialului).

102, 103 Pornire rapidă pentru profesioniști

- 1 102, 103 Pense
- 2 102 Buzunar cu bordură
Clapetă / Buzunar cu bordură
- 3 102 Buzunar cu bordură clapetă
- 4 102, 103 Cusături de la umăr
- 5 103 Partea gulerului exterior
- 6 102, 103 Fermoar invisibil/
Cusătura din centrul spatelui
- 7 102 Dublură
- 8 103 Guler cu bucle
- 9 102 Asamblați mânecile
- 10 103 Șliț mânecă
- 11 103 Mânecă cu butonieră / Bucle
- 12 102, 103 Atașați mânecile,
- 13 102, 103 Tiv

ASAMBLARE

1 102, 103 Pense

Coaseți pensele din față și apăsați către partea de jos (1).

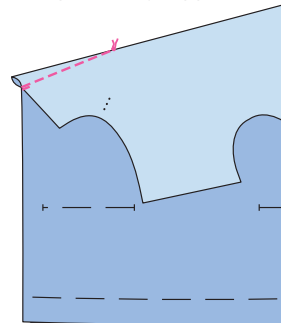

2 102 Buzunar cu bordură/ Buzunar cu bordură

Transferați linia buzunarului pe față țesăturii cu fir de înșălire. Marcați o linie de alipire pentru fiecare bordură la 1 cm (3/8 in), deasupra și sub linia buzunarului (fața materialului) (2). Pliati benzile bordurii în jumătate pe lungime, cu față orientată către exterior și apăsați. Prindeți cu ace benzile pliate ale bordurii, astfel încât marginea pliată a fiecăreia să întâlnească linia de alipire. Marcați capetele buzunarelor (marcaje) pe borduri. Coaseți la 5 mm (3/16 in) lângă marginea pliului (= lățimea finisată a bordurii) (2a). Crestați între liniile de cusătură, tăind în unghi spre fiecare ultimă cusătură. Nu tăiați în banda de bordură (2b). Așezați bordura în deschiderea buzunarului și apăsați. Coaseți partea căptușelii buzunarului până la rezerva cusăturii de îmbinare a bordurii inferioare pe interior (2c), apăsați înspre partea de jos. Trageți mici triunghiuri la capetele

deschiderii buzunarelor către interior și coaseți la bordură și părțile de buzunar de la un capăt al cusăturii la celălalt (2d).

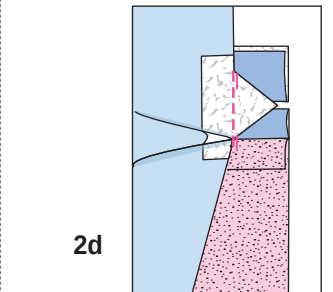
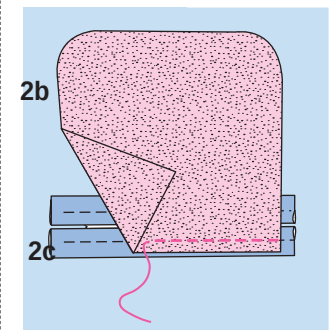
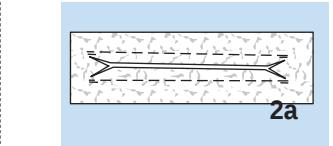
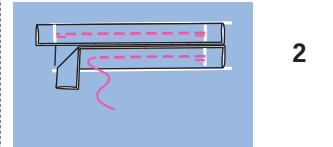
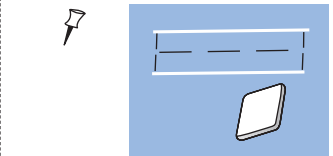

3 102 Buzunar cu bordură cu clapă / Clapă

Coaseți partea unei clape pe materialul părții superioare și pe dublură, cu fețele materialului dispuse față în față, lăsând deschisă partea îmbinării de sus. Tăiați rezervele de cusătură și tăiați colțurile în unghi (3). Întoarceți clapa și apăsați. Glișați clapa în deschiderea buzunarului între borduri și înșălați marginea superioară de îmbinare a bordurii (3a). Coaseți partea de buzunar din material vizibil la rezerva cusăturii superioare a bordurii pe interior, prinzând clapa între ele (3b). Tăiați uniform părțile de buzunar și coaseți-le împreună (3c).

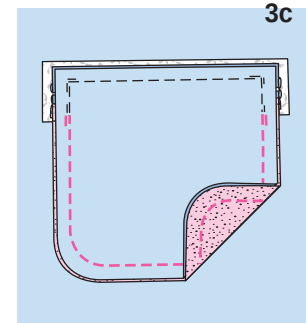
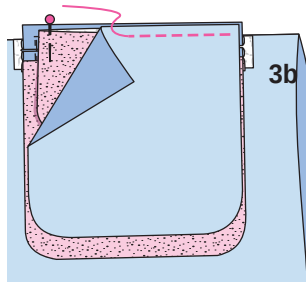
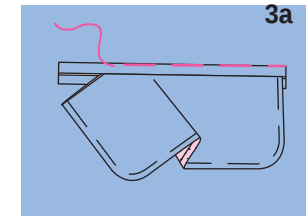
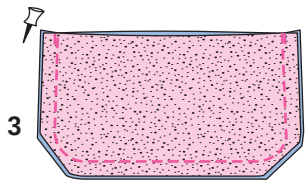

4 102 Cusăturile de la umăr
Realizați cusăturile de la umăr (cusătura 1) slăbind marginile umerilor în partea din spate. Aranjați rezervele de cusătură și apăsați pentru a fi deschise.

5 103 Partea exterioară a gulerului
Coaseți o parte de guler pe față împreună cu marginea decolteului (cusătura 9), marcajele potrivite pe marginea inferioară a gulerului cu cusăturile umerilor. Tăiați rezervele de cusătură și apăsați pe guler (5).

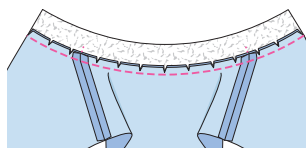

6 102, 103 Ferموar invizibil/cusătura din centrul spatelui
Introduceți fermoarul invizibil la marginea deschiderii din spate, aranjând mai întâi marginile din spate. Deschideți fermoarul. Așezați o jumătate de fermoar cu fața în jos pe o margine a deschiderii, astfel încât dinții fermoarului să înceapă pe decolteul marcat (102) sau pe marginea superioară marcată a gulerului (103) (6). Coaseți fermoarul din partea de sus la capătul marcat al șlițului. Capătul

de jos al proeminențelor fermoarului pentru modelul 102. Închideți fermoarul. Așezați cealaltă jumătate de fermoar cu fața în jos pe fața pe cealaltă margine a deschiderii și prindeți-o în partea de sus cu un ac drept. Deschideți din nou fermoarul. Coaseți fermoarul la marginile superioare la marcajul șlițului (6a). Închideți fermoarul. Realizați cusătura centrală din spate de la marginile inferioare la marcajul șlițului. Așezați capătul liber al fermoarului într-o parte a cusăturii. Coaseți cât mai aproape posibil de ultimele cusături ale fermoarului (6b). Apăsați rezervele de cusătură pentru a se deschide.

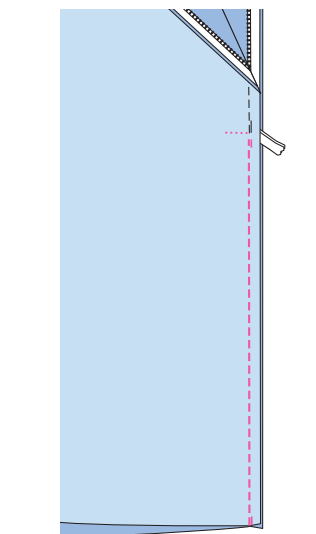
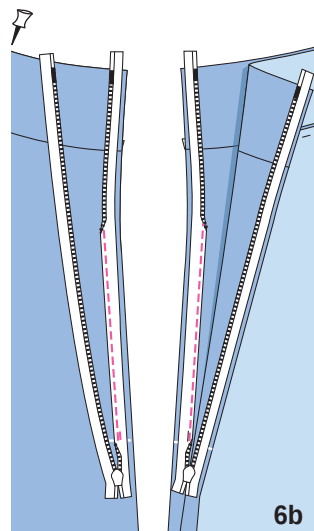

7 102 Dublura
Realizați cusăturile umărului de la dublura decolteului, (cusătura 6) (7). Apăsați rezervele de cusătură pentru a se deschide. Aranjați marginea dublurii inferioare. Prindeți cu ace fețele dublurii împreună cu marginea decolteului. Pliati capetele frontale ale dublurii înapoi cu 5 mm (3/16 in) înainte de fermoar și prindeți cu ace la marginea decolteului (7a). Coaseți de-a lungul liniilor de cusătură marcate (7b). Tăiați rezervele de cusătură și crestați curbele. Apăsați rezervele

de cusătură pe față și coaseți cu fața pe rezervele de cusătură cât mai aproape de cusătură (7c). Întoarceți dublura și benzile de fermoar către interior și apăsați marginea. Coaseți manual marginea interioară a dublurii la rezervele cusăturilor umerilor. Întoarceți către interior capetele din spate ale dublurii și coaseți la benzile de fermoar (7d).

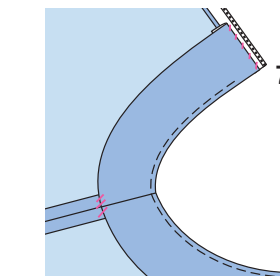
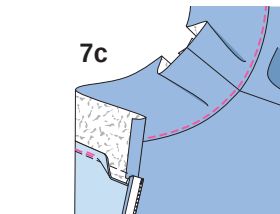
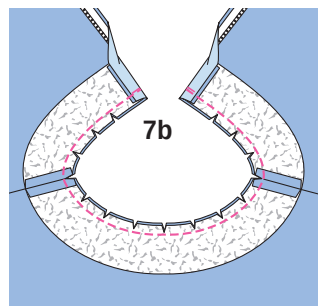
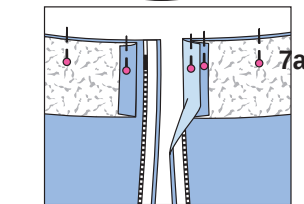
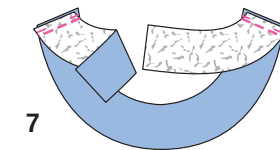

8 103 Guler cu încrețituri
Construiți tuburi înguste fiecare de aproximativ 3 mm (1/8 inc) lățime cu benzile. Pentru a face acest lucru, îndoiiți fiecare bandă în jumătate pe lungime, cu fața orientată spre interior. Coaseți 3 mm (1/8 in) lângă marginea pliului. Tăiați rezervele de cusătură. Întoarceți benzile, (8) apăsați și tăiați în bucăți lungi de 4 cm (1 5/8 in). Formați bucle din aceste părți. Însălați buclele apropiate unele de altele pe marginea superioară a gulerului. Buclele ar trebui să fie așezate la aproximativ 1 cm (3/8 in)

lățime și mai târziu să depășească marginea cu aproximativ 1 cm (3/8 in) lățime (8a). Nu prindeți rezerva în centrul spatelui. Fixați a doua parte a gulerului pe față împreună cu gulerul cusut și întoarceți-l înapoi întoarceți capetele gulerului înapoi cu 5 mm (3/16 in) înainte de fermoar și fixați pe marginea superioară (vedeți ilustr. 7a). Coaseți de-a lungul marginii superioare a gulerului, prinzând în bucle (8b). Întoarceți gulerul interior și benzile cu fermoar spre interior, presați marginea. Întoarceți capetele gulerului și coaseți pe benzile fermoarului, întoarceți marginea de jos a gulerului și prindeți la cusătura de îmbinare (8c).

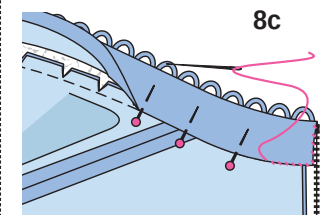
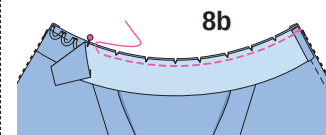
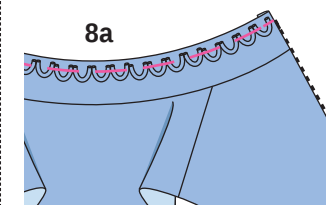
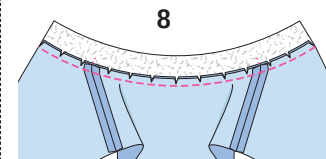
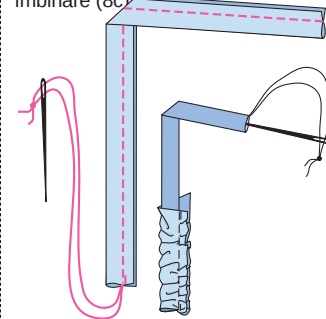

9 102 Mâneci
Realizați cusăturile mânecii (cusăturile 3 și 4). Aranjați rezervele de cusătură și apăsați pentru a fi deschise. Aranjați rezerva pentru tivul mânecii, apăsați pentru a fi îndreptată către interior și coaseți ușor manual.

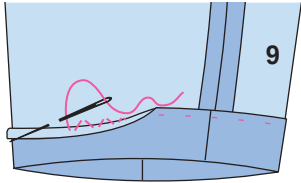

10¹⁰³ Șlițul mânecii
 Tăiați mânecile pe linia de crestare. Despărțiți marginile tăiate într-o margine dreaptă și coaseți cât mai îngust posibil, cu fețele materialului dispuse față în față, împreună cu o margine a benzii de prindere. Apăsăți banda de prindere peste cusătura în deschidere. Pliati banda de prindere către interior, întoarceți către interior și însăilați de-a lungul cusăturii de îmbinare, având în final o lățime de prindere de 7 mm (1/4 in). Lucrați pe fața articolului vestimentar pentru a țigheți banda de prindere aproape de margine (10a). Aranjați banda de prindere la 45° pe interior (ca o pensă mică) în partea de sus a șlițului (10b). Întoarceți banda de prindere către interior la marginea din față a șlițului și însăilați (10c).

10

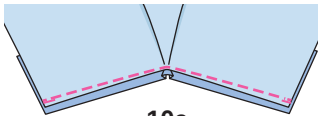

10a

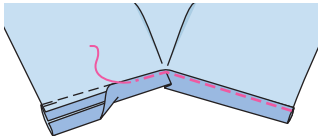

10b

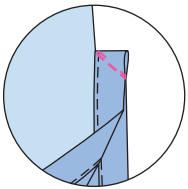

10c

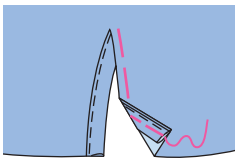

11¹⁰³ Mâneci cu butoniere/bucle

Realizați cusăturile mânecilor (cusătura 7). Aranjați rezervele de cusătură și apăsați pentru a fi deschise. Adunați marginea inferioară a mânecii pentru a se potrivi cu marginea butonierei (11). Coaseți câte o piesă de manșetă interfațată pe fiecare față împreună cu marginile inferioare ale mânecilor (cusătura 8). Presăși rezervele de cusătură pe butoniere (11a). Pe marginea inferioară a butonierei, la fel ca și în cazul gulerului, însăilați buclele una lângă alta, începând și terminând cu 1,5 cm (5/8 in) înainte

de capetele butonierei. Presăși o margine longitudinală a părții de butonieră fără interfață în interior. Fixați fețele butonierei împreună cu butoniera cusută și coaseți de-a lungul marginilor înguste și a marginii lungi, prințând în bucle (11b). Decupați rezervele de cusătură la colțuri, în unghi. Întoarceți butoniera și apăsați, buclele depășesc marginea. Coaseți manual pe marginea interioară de-a lungul cusăturii de îmbinare (11c). Lucrați două butoniere pe capetele din față ale butonierelor în cruce, așa cum este marcat. Adaptați mărimea butonierelor pentru a se potrivi nasturilor. Coaseți nasturi la capătul din spate pentru a se potrivi.

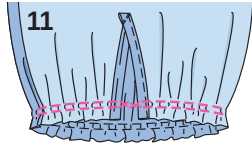

11

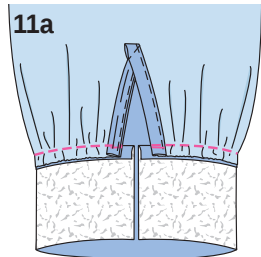

11a

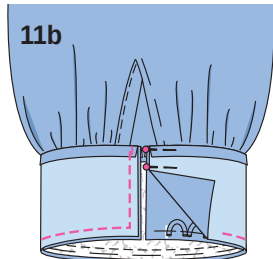

11b

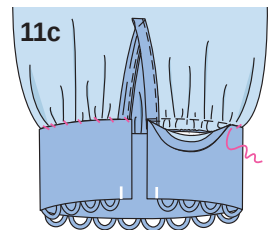

11c

12¹⁰² Atașați mânecile
 Prindeți cu ace mânecile în găurile pentru mânecă, având fețele materialului dispuse față în față și coaseți.

Vă rugăm să rețineți următoarele aspecte: Potrivii marcajele 5 pe față și pe mânecă. Potrivii marcajul de la capul mânecii cu cusătura de la umăr. Potrivii cusătura laterală și cusătura mânecii (12). Aranjați rezervele de cusătură împreună și apăsați spre mâneci, la capul mânecii.

12

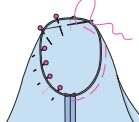

13^{102, 103} Tiv
 Aranjați rezerva pentru tiv, apăsați către interior și coaseți lejer manual (13).

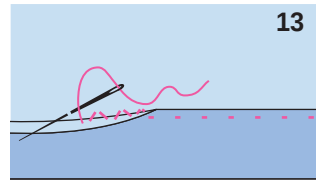

13

**BLUZE ●●●
 MODELELE 104, 105**

Modelul 104 la pag. 35

Modelul 105 la pag. 12

Mărimi Burda 36, 38, 40, 42, 44, 46, 48

73 cm (29 in)

104 Lungimea spatelui aproximativ

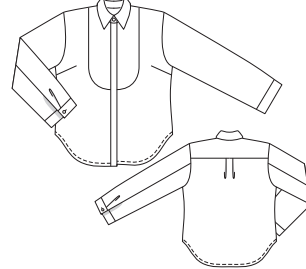

105 Lungimea spatelui aproximativ
 73 cm (29 in)

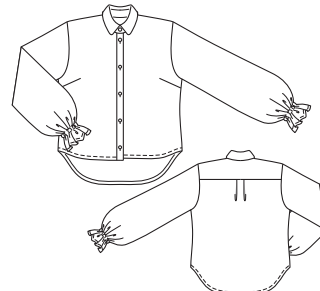

MATERIAL ȘI ACCESORII

Material recomandat: Materiale ușoare pentru bluze, cu sau fără elastan.

Material original 104: Bumbac (162 GSM), **105:** Poplin cu elastan (105 GSM)

Material necesar

Mărime	36 - 48	
Lățimea materialului în	cm	Material necesar (metri/yardzi)
104	140	2,50
Material	55	2%
105	140	2,25
Material	55	2%

Accesorii: Interfață fuzibilă. **104:** 6 capse mici cusute. 3 nasturi.
105: Elastic, 7 mm (1/4 in) lățime: mărimile 36 - 44: 0,45 m (18 in), mărimile 46, 48: 0,50 m (20 in).
 Fundă Petersham 1,5 cm (5/8 in) lățime: mărimile 36-42: 0,90 m (36 in), mărimile 44 - 48: 0,95 m

Prezentarea generală a tiparului

Tipar în roz

Foia A, părțile de tipar de la 2 la 7

Foia A Părțile tiparului 1, 6 și 8
 Foia B Părțile tiparului de la 9 la 12

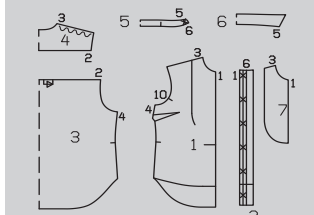
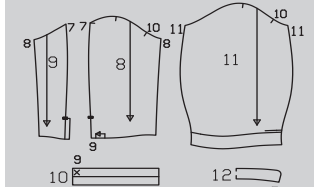
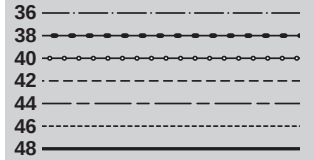

DECUPAREA BUCĂȚILOR DE MATERIAL

Părțile de tipar pe coală

Trasați părțile de tipar de pe coala de tipar. Țineți cont de liniile și detaliile diferite pentru modelele 104 și 105. Capsele (X) marcate pe partea 22 sunt pentru mărimea 36. Pentru celelalte mărimi, modificați capsa superioară conform liniilor aferente mărimii. Marcajul inferior este același pentru toate mărimile. Depărtați celelalte marcaje dintre ele la distanțe egale. Prindeți cu ace părțile tiparului pe material, după cum se indică în disponerea tiparului.

Părțile de tipar 104, 105

Tiv și rezervele de tiv

Pentru cusături, margini, tiv și doar pentru **105** 1,5 cm (5/8 in) pentru tivurile mânecilor.

Decuparea

Pentru bluza **104**, veți avea nevoie de părțile de tipar de la 21 la 30. Pentru bluza **105**, veți avea nevoie de părțile de tipar 1, 21, 31 și 32.

104, 105	1 față	2x
104, 105	2 bandă prindere	2x
104, 105	3 dosul pe pliu	1x
104, 105	4 partea din spate pe un pliu	2x
104, 105	5 banda gulerului pe un pliu	2x
104	6 gulcr (ascuțit) pe un pliu	2x
104	7 plastron	2x
104	8 mâneca frontală	2x
104	9 mâneca posterioară	2x
104	10 butonieră	2x
105	11 mânecă	2x
105	12 gulcr (rotund) pe un pliu	2x

Disponerea tiparului 104

Material

104
140 cm 55 " 36 - 48

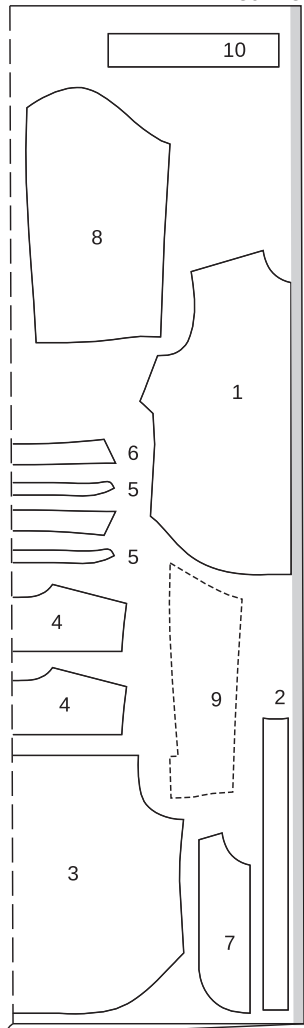

Interfațarea Călcați cu fierul de călcat părțile 2, 5, 6, 10 și 12 (dosul materialului).

Banda de fixare a interfeței și butoniere până la linia de pliere. Interfață doar pe banda exterioră a gulerului și părțile gulerului.

104, 105 Pornire rapidă pentru profesioniști

- 1 104 Plastron
- 2 104, 105 Pense
- 3 104, 105 Pliseuri / spate
- 4 104, 105 Brides
- 5 104, 105 Cusături de pe lateral
- 6 104, 105 Tiv
- 7 104, 105 Bandă de fixare
- 8 104, 105 Guler cu bandă de guler
- 9, 104 105 Coaseți pe guler
- 10 104 Cusăturile mânecii/șlit/
- 11 104 Mâneci/Pliseu
- 12 104 Butoniere
- 13 104 Cusăturile de la mânecă
Tivul mânecii
- 14 105 Teacă
- 15 105 Introduceți elasticul
- 16 104, 105 Atașați mânecile,
- 17 104, 105 Butoniere/nasturi
Capse:

Disponerea tiparului 105

Material

105
140 cm 55 " 36 - 48

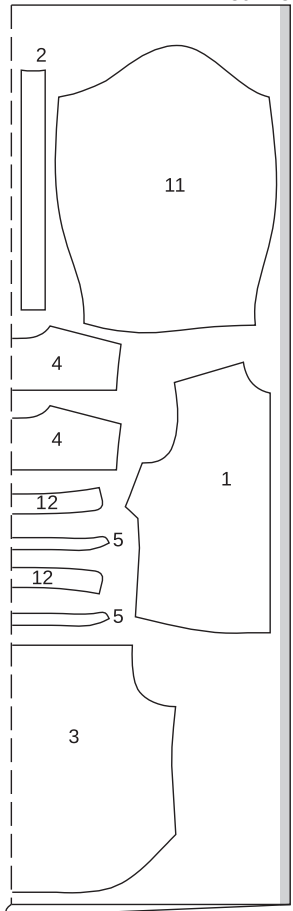

Decupați dintr-un strat dublu de material, cu fața îndreptată către interior. Părțile care sunt prezentate a se extinde peste material ar trebui decupate la sfârșit, dintr-un singur strat de material rămas.

ASAMBLARE

1 104 Plastron

La marginea exterioră curbată a părților de plastron, presați rezerva de cusătură în interior și tăiați la o lățime de 5 mm (3/16 in). Fixați părțile de plastron la liniile de fixare în față, cu dosul spre dreapta și coaseți aproape de margini.

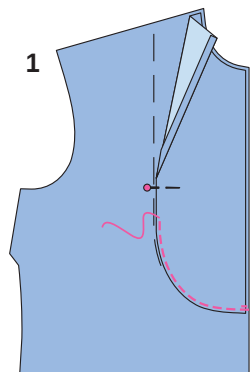

2 104, 105 Pense

Coaseți pensele din față și apăsați către partea de jos.

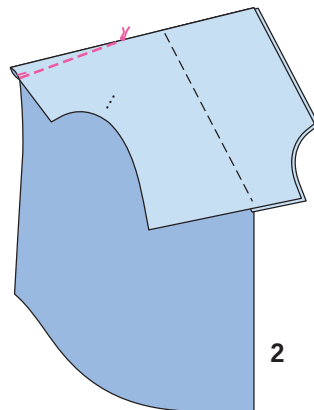

3 104, 105 Pliseuri pe spate

Așezați pliseurile pe spate în direcția săgeții și însăilați.

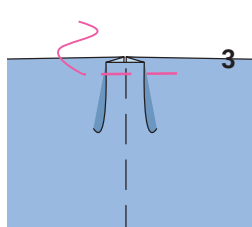

4 104 Brides

Prindeți cu ace brida exterioră, cu fețele materialului dispuse față în față, împreună cu marginea superioară a spatelui, prindeți cu ace brida interioară la marginea superioară a spatelui cu fața materialului orientată spre dos. Apăsați bridele în sus. Coaseți fețele bridei exterioare împreună cu marginea superioară a părților frontale (cusătura 3) (4a) eliberându-le. Întoarceți marginea bridei interioare către interior și coaseți manual cusăturile de îmbinare.

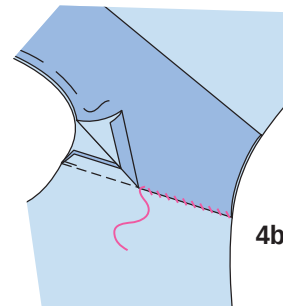
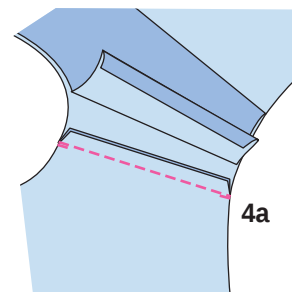
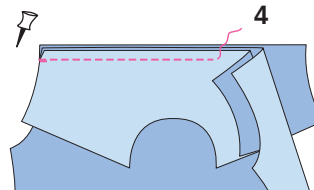

5 104, 105 Cusături de pe lateral

Așezați părțile din față pe spate, cu fețele materialului orientate față în față. Prindeți și realizați cusăturile laterale (cusătura 4), începând și sfârșitul pe linia marcată a tivului. Aranjați rezervele de cusătură și apăsați pentru a fi deschise.

6 104, 105 Tiv

Aranjați rezerva tivului, apăsați către interior. Lucrați pe exteriorul articolului vestimentar pentru a coase tivul.

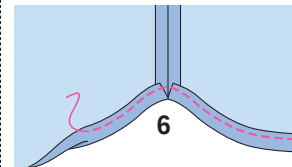

7 104, 105 Bandă de prindere

Coaseți benzile pe fiecare față împreună cu fața (cusătura 1). Tăiați rezervele de cusătură. Apăsați rezervele de cusătură ale cusăturii de îmbinare a benzii și de la celelalte margini lungi ale benzii pe benzi. Plițați benzile pe linia de pliere cu fața îndreptată către interior și coaseți peste capătul inferior. Întoarceți benzile și apăsați. Coaseți marginea interioară peste cusătura de îmbinare. Apoi lucrați de pe exteriorul articolului vestimentar pentru a coase pe linia cusăturii de îmbinare, prinzând marginea interioară.

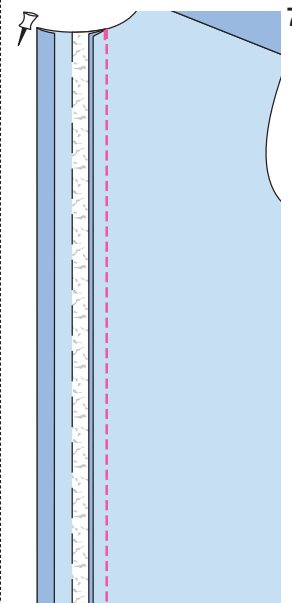

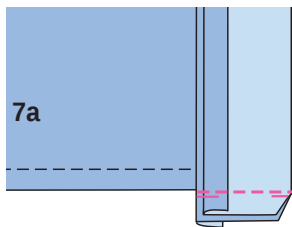

7a

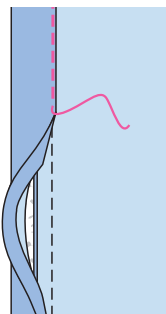

7b

8 104, 105 Guler cu bandă de guler

Coaseți împreună părțile gulerului cu fețele materialului dispuse față în față, lăsând marginea de îmbinare deschisă. Tăiați rezervele, tăiați colțurile la unghi și crestați curbele. Întoarceți gulerul și apăsați. Însălați marginile de îmbinare ale gulerului împreună și însălați marginea superioară a părții exterioare a benzii pentru guler (cusătura 5). Apăsați rezerva de cusătură de la marginea de jos a părții neinterfațate a gulerului către interior. Fixați benzile gulerului împreună cu fața, prinzând în guler. Coaseți de-a lungul marginii din față și al marginilor superioare ale benzii gulerului. Tăiați rezervele de cusătură. Întoarceți banda pentru guler, așezați gulerul în sus și apăsați.

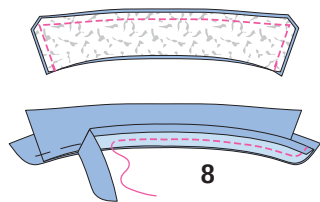

8

9 104, 105 Coaseți pe guler
Coaseți împreună cu marginea decolteului partea exterioară a gulerului, cusătura 6. Tăiați rezervele de cusătură, crestați curbele și apăsați pe guler. Însălați marginea interioară de-a lungul cusăturii de îmbinare și coaseți manual. Lucrați pe exteriorul articolului vestimentar pentru a coase pe linia cusăturii de îmbinare, prinzând marginea interioară. Ilustrația indică B.

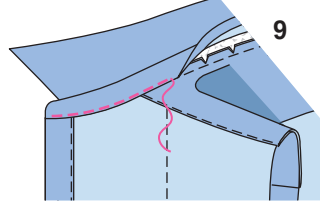

9

10 104 Cusăturile mânecii/șliț
Așezați bucățile din spate ale mânecii, cu fețele materialului dispuse față în față, împreună cu bucățile din față ale mânecii. Prindeți cu ace cusătura de dedesubt a mânecii (cusătura numărul 7) și coaseți de la marginile superioare la marcajul șlițului. Întăriți pe dos cu o cusătură pentru a asigura capătul cusăturii. Aranjați rezervele de cusătură și apăsați pentru a fi deschise. Apăsați marginea șlițului către interior și coaseți la 5 mm (3/16 in) lățime de-a lungul părții superioare a șlițului (10a). Prindeți cu ace cusătura calatată a mânecii din stânga cu dublura pe față și coaseți (cusătura 8). Aranjați rezervele de cusătură și apăsați pentru a fi deschise.

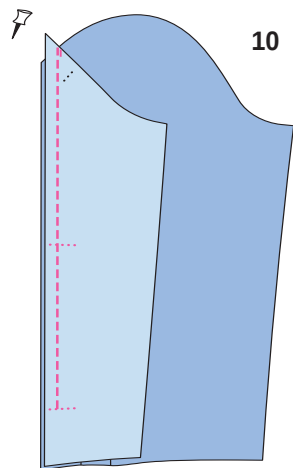

10

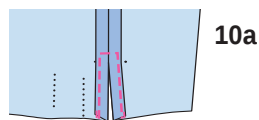

10a

11 104 Mâneci / pliseuri
Așezați pliseurile de la marginile inferioare ale mânecii în direcția săgeții și însălați.

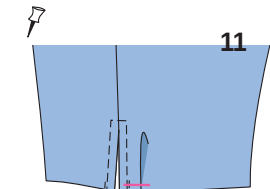

11

12 104 Butoniere
Însălați butonierele cu fețele materialului dispuse față în față împreună cu marginea de jos a mânecilor. Apăsați rezervele cusăturii de îmbinare și de la cealaltă margine lungă a manșetei pe manșetă. Pliati manșeta pe linia de pliere, cu fața materialului îndreptată spre interior și coaseți peste capete. Întoarceți manșetele și apăsați. Însălați marginea interioară peste cusătura de îmbinare. Lucrați pe fața mânecii pentru a realiza tighelul manșetei, aproape de cusătura de îmbinare, prinzând marginea interioară. Realizați butoniera pe diagonală pe capătul din față al fiecărei manșete, după cum este marcat. Adaptați mărimea butonier-

relor pentru a se potrivi nasturilor. Coaseți nasturii la capetele din spate ale manșetelor, pentru a se potrivi.

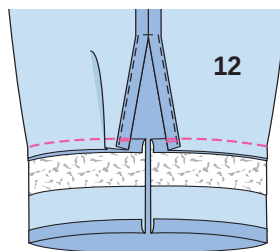

12

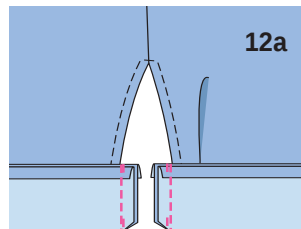

12a

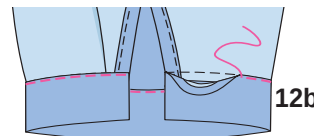

12b

13 105 Tivul mânecilor / Tiv

Prindeți cu ace și realizați cusăturile mânecilor cu fețele materialului îndreptate față în față (cusătura numărul 11). Aranjați rezervele de cusătură și apăsați pentru a fi deschise. Aranjați rezervele pentru tivul mânecii și apăsați către interior. Lucrați pe exteriorul articolului vestimentar pentru a coase tivurile.

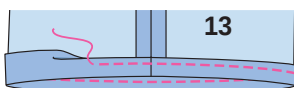

13

14 105 Teacă
Tăiați panglica de satin în 2 bucăți de lungime egală. Prindeți cu ace panglica pe interior peste marcajele pentru teaca șnurului și întoarceți către interior capetele la cusătură. Coaseți panglica aproape de margine, conform marcajului.

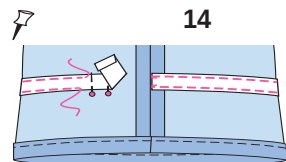

14

15 105 Inserare elastic
Tăiați elasticul în jumătate și utilizați un ac de siguranță pentru a-l introduce în teacă. Coaseți capetele elasticului împreună pentru o potrivire confortabilă.

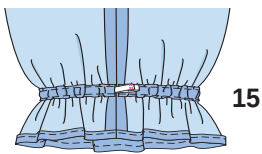

15

16 104, 105 Atașați mânecile
Prindeți cu ace mânecile în gaura pentru manșetă. Vă rugăm să rețineți următoarele aspecte: Potrivii marcajele 10 pe față și pe manșetă. Potrivii marcajul de la capul mânecii cu cusătura de la umăr. Potrivii cusăturile mânecii și cusăturile laterale. Coaseți mânecile. Aranjați rezervele de cusătură împreună și apăsați spre manșeci.

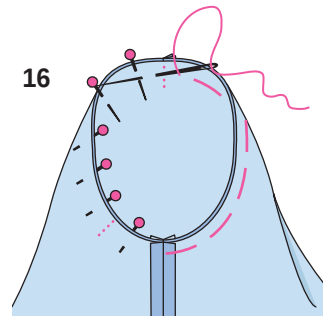

16

17 104, 105 Butoniere/nasturi/capse

Realizați o butonieră în diagonală, pe capătul din dreapta al beteliei, așa cum este marcat. Modificați mărimea butonierei pentru a se potrivi nasturilor dvs. Coaseți nasturele pe capătul din stânga al beteliei, pentru a se potrivi. 104: Realizați butoniera pe diagonală pe capătul din față al fiecărei manșete, după cum este marcat. Coaseți jumătățile superioare ale capselor pe interiorul părții frontale din dreapta. Coaseți jumătățile inferioare ale capselor pe părțile frontale pentru a se potrivi (17a). 105: Realizați butonierele pe lungime, pe banda din dreapta față, conform marcajelor.

Adaptați mărimea butonierelor pentru a se potrivi nasturilor. Coaseți nasturii pe banda din stânga pentru a se potrivi butonierelor (17b).

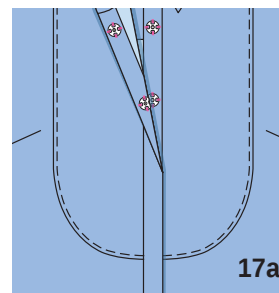

17a

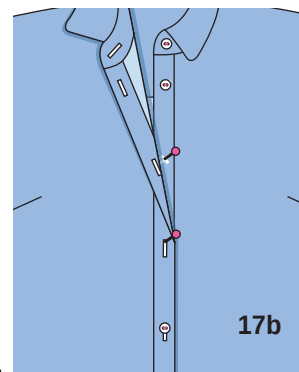

17b

CĂMAȘĂ ●●● MODELUL 106

la pag. 15

Mărimi Burda 36, 38, 40, 42, 44, 46
Lungimea fustei 76 cm (30 in)

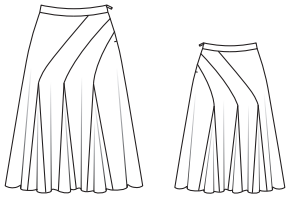

Prezentarea generală a tiparului

Linia roșie a tiparului, foaia A
Părțile de tipar de la 21 la 34

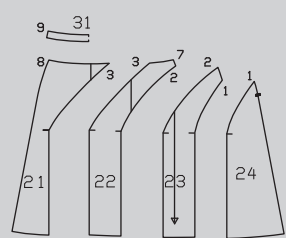
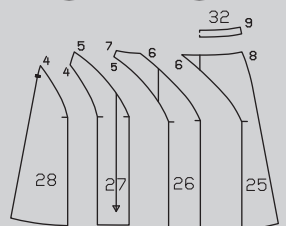
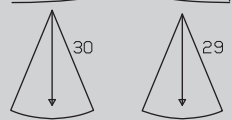
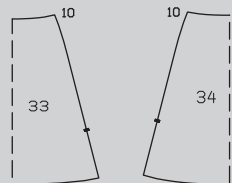

MATERIAL ȘI ACCESORII

Material recomandat: Materiale curgătoare pentru rochii

Material original: Poplin cu elastan (350 GSM). Căptușeală.

Material necesar

Mărime	36 - 46	
Lățimea materialului în	cm	Material necesar (metri/yardzi)
Material	140 55	2,90 3%
Căptușeală	140 55	1,70 1%

Accesorii: Interfață fuzibilă. 1 fermoar invizibil, 20 cm (8 in) lungime și un picioruș presor special.

DECUPAREA BUCĂȚILOR DE MATERIAL

Părțile de tipar pe coală

Trasați părțile de tipar de pe coala de tipar. Prindeți cu ace părțile tiparului pe material, după cum se indică în dispunerea tiparului.

Rezerve pentru cusătură și tivCusături și margini 1,5 cm (5/8 in), tiv 3 cm (1 5/8 in). Tăiați părțile de căptușeală cu rezerve de cusătură și tiv de 1,5 cm (5/8 in).

Material

Decuparea

Material

- 21 panoul fustei din partea dreaptă din față 1x
- 22 panoul fustei din centru dreapta față 1x
- 23 Panoul fustei din centru stânga din față 1x
- 24 Panoul fustei din partea stângă față 1x
- 25 Panoul fustei din spate dreapta 1x
- 26 Panoul fustei centru dreapta spate 1x
- 27 Panoul fustei centru stânga spate 1x
- 28 Panoul fustei partea stângă din spate 1x
- 29 godet frontal 3x
- 30 godet posterior 3x
- 31 centură față pe un pli (incl. 1x în interior) 2x
- 32 talie spate pe un pli (inclusiv 1x interior) 2x
- 33 panoul din față al fustei pe un pli 1x
- 34 panoul din spate al fustei 1x

Interfațarea Călcați cu fierul de călcat părțile 31 și 32 (dosul materialului).

Pornire rapidă pentru profesioniști

- 1 Fusta frontală
- 2 Fusta posterioară
- 3 Cusătura din dreapta
- 4 Betelia exterioară
- 5 Fermoar invizibil/cusătura de pe partea spatelui
- 6 Asamblați căptușeala
- 7 Betelie interioară / Căptușeală:
- 8 Tiv/tivul căptușelii

ASAMBLARE

1 106 Fusta frontală
Fixați panourile fustei din față pe față împreună și coaseți, notând numerele cusăturilor. Cusăturile trebuie să se întâlnească exact în punctele godeturilor. Aranjați rezervele împreună și apăsați către panourile fustei.

2 106 Fusta posterioară
Coaseți panourile fustei din spate la fel ca și pentru față.

3 106 Tivul drept
Așezați panourile fustei din față și din spate împreună cu fața. Prindeți cu ace și realizați cusătura din dreapta. Apăsați rezervele pentru a se deschide.

Dispunerile tiparului

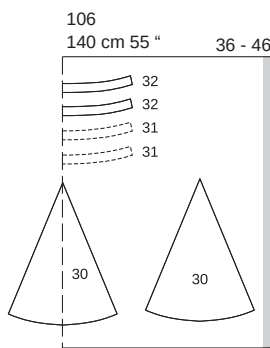
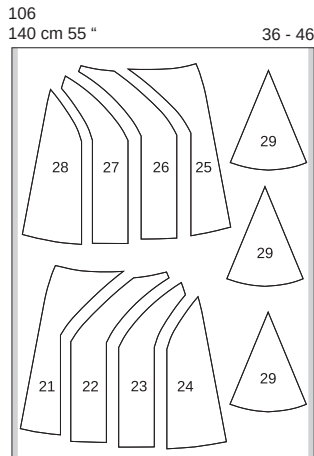

Căptușeală

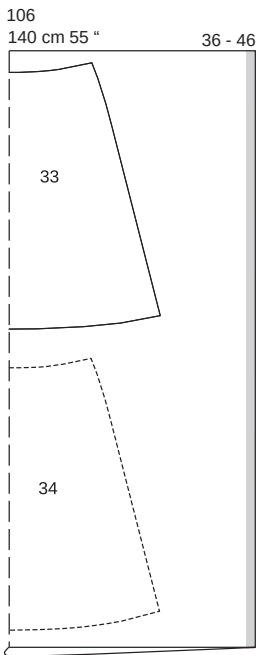

Pliati materialul așa cum se arată în dispunerea tiparului. Fața materialului este orientată către interior la un material cu două straturi. Fața materialului este orientată în sus la un material cu un singur strat. Decupați partea 30 o dată, de două ori și din nou, ultimele dintr-un singur strat de material rămas.

4 106 Banda exterioară
Realizați cusătura pe față pe părțile exterioare ale taliei. Apăsați rezervele pentru a se deschide. Prindeți cu ace betelia pe față cu marginea de sus a fustei și coaseți, privind cusăturile de pe lateral. Apăsați rezervele de cusătură pentru a se deschide.

5 106 Fermoar invizibil/cusătura din centrul spatelui
Introduceți fermoarul invizibil la marginile deschiderii din spate; citiți „Sfatul util” - Fermoare invizibile - la sfârșitul suplimentului pentru cusut. Dinții fermoarului încep la linia superioară marcată a beteliei. Realizați cusătura centrală din spate de la marginile inferioare la marajul șlițului. Aranjați rezervele și apăsați pentru a fi deschise.

6 106 Ansamblați căptușeala
Realizați cusătura pe fața căptușelii invers față de părțile superioare de material. Realizați cusătura centrală din spate de la marginile inferioare la marajul șlițului. Apăsați rezervele de cusătură pentru a se deschide.

7 106 Talia interioară/Căptușeala
Realizați cusătura laterală pe piesele din interiorul taliei opus față de cea din exteriorul taliei. Apăsați rezervele pentru a se deschide. Prindeți cu ace pe față betelia interioară împreună cu marginea superioară a beteliei exterioare. Potrivii cusăturile laterale. Apăsați rezervele pentru a se deschide. Prindeți cu ace fețele bridei interioare împreună cu brida exterioară, privind cusăturile laterale. Pliati marginile dubluri din spate către exterior, cu 5 mm (3/16 in) înainte de marginile de deschidere și prindeți cu ace. Așezați benzile fermoarului și rezervele la marginile de deschidere și fixați peste interiorul taliei, consultați „Sfatul util” - Față / Talie / Căptușeală la un fermoar invizibil - la sfârșitul suplimentului de cusut. Coaseți de-a lungul marginii superioare a beteliei. Așezați betelia interioară în sus și coaseți până la rezervele de cusătură, aproape de cusătură; citiți „Sfatul util” - Realizarea cusăturii pe dedesubt a unei dubluri - la sfârșitul suplimentului pentru cusut. Întoarceți talia cu căptușeala către interior și însăliți de-a lungul cusăturii de îmbinare a beteliei. Întoarceți către interior capetele din spate ale beteliei și coaseți la benzile de fermoar. Lucrați pe exteriorul articolului vestimentar pentru a coase pe linia cusăturii de îmbinare a beteliei, prinzând marginea interioară a beteliei.

8 106, 109 Tiv / Căptușeală tiv
Aranjați rezerva pentru tiv, apăsați către interior și coaseți lejer manual. Apăsați rezerva pentru tiv a căptușelii la interior, întoarceți către interior și coaseți. Tiviți căptușeala, astfel încât să fie cu aproximativ 2 cm (3/4 in) mai scurtă decât fusta.

ROCHIE ●●● MODELUL 107

la pag. 33

Mărimi Burda 36, 38, 40, 42, 44, 46
Lungimea spatelui: aproximativ 111 cm (44 in)



Prezentarea generală a tiparului

Linia roșie a tiparului, foaia A Părțile tiparului de la 21 la 30

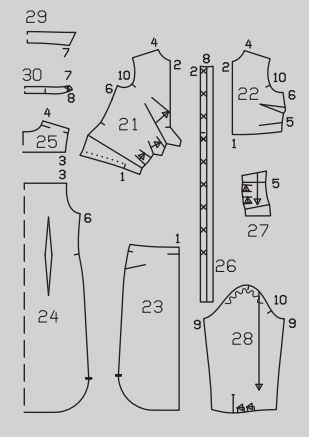
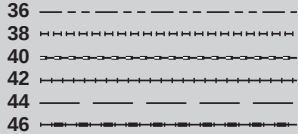

MATERIAL ȘI ACCESORII

Material recomandat: Materiale pentru bluze.

Material original: Amestec bumbac (174 GSM).

Material necesar

Mărime	36 - 46	
Lățimea materialului în	cm	Material necesar (metri/yarzi)
Material	140 55	3,25 3½

Observație: Când utilizați țesătura cu dungi longitudinale, ca în fotografia de model, părțile de model 25, 29, 30 și c trebuie rotite cu 90° la tăiere. Acest lucru va modifica volumul de material necesar.

Accesorii: Interfață fuzibilă.
16 nasturi

DECUPAREA BUCĂȚILOR DE MATERIAL

Părțile de tipar pe coală

Trasați părțile de tipar de pe coala de tipar. Marcajele X pentru capse de pe partea 26 sunt pentru mărimea 36. Pentru celelalte mărimi, distanțați marcajele la aceeași distanță de marginea decolteului ca

pentru mărimea 36. Marcajul inferior este același pentru toate mărimile. Depărtați celelalte marcaje dintre ele la distanțe egale. Săgețile pliseurilor de pe partea 21 sunt pentru mărimea 36. Modificați marcajele săgeților la fel pentru celelalte mărimi conform liniilor aferente mărimii. Prindeți cu ace părțile tiparului pe material, după cum se indică în dispunerea tiparului. Marcați părțile de la a la d direct pe material.

Rezerve pentru cusătură și tiv
Cusături, margini și tivuri 1,5 cm (5/8 in). Măsurătorile pentru părțile de la a la d includ rezerve.

Disponerea tiparului Material

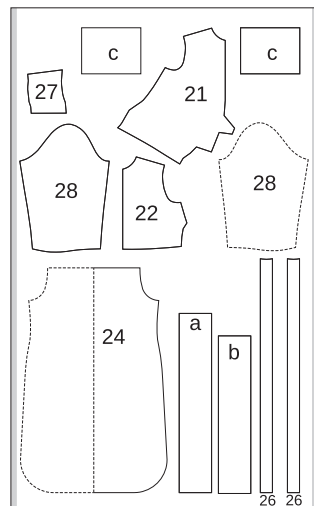
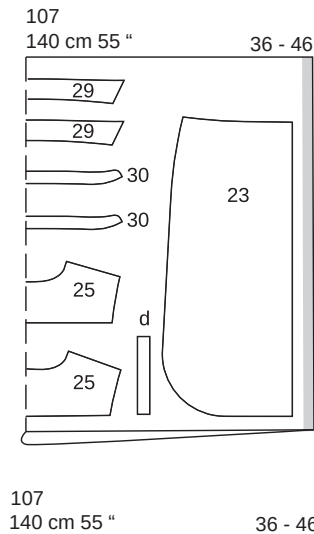

Pliati materialul așa cum se arată în dispunerea tiparului. Fața materialului este orientată către interior la un material cu două straturi. Fața materialului este orientată în sus la un material cu un singur strat. Așezați părțile asimetrice 1, 21, 22, 23 și 27 pe fața materialului, cu partea imprimată în sus. Părțile prezentate cu un contur întrerupt trebuie așezate pe material cu partea imprimată în jos. Tăiați partea 28 în oglindă.

Bucăți tăiate pe măsură

Mărime	36			38			40			Lățime pentru toate mărimile (cm/in)
	Lungime (cm/in)									
a	83									15
	32%									6
b	73									15
	28%									6
c	27	27,5		28		21			8%	
	10%	10%		11		8%				
d	19									3
	7%									1%
Mărime	42			44			46			Lățime pentru toate mărimile (cm/in)
	Lungime (cm/in)									
a	83									15
	32%									6
b	73									15
	28%									6
c	28,5	29		29,5		21			8%	
	11%	11%		11%		8%				
d	19									3
	7%									1%

Decuparea

- 21 partea frontală dreaptă 1x
- 22 partea frontală stângă 1x
- 23 panou frontal fustă 2x
- 24 înapoi pe un pliu 1x
- 25 plătca posterioară pe un pliu 2x
- 26 bandă de prindere 2x
- 27 partea stângă 1x
- 28 mânecă 2x
- 29 guler pe un pliu 2x
- 30 bandă guler pe un pliu 2x
- a bandă stângă de prindere 1x
- b bandă dreaptă de prindere 1x
- c butonieră 2x
- d bandă de prindere/orificiu mânecă 2x

Interfațare Călcați cu fierul de călcat părțile 26, 29, 30 și c (dosul materialului).

Pornire rapidă pentru profesioniști

- 1 Pense/pliuri/pliseuri
- 2 Cusăturile panoului din față
- 3 Benzi de legare
- 4 Plătca/cusăturile de la umăr
- 5 Cusăturile de pe lateral
- 6 Tiv/șlițuri pe lateral
- 7 Bandă de fixare:
- 8 Guler cu bandă de guler
- 9 Șliț mânecă
- 10 Cusăturile de la mânecă
- 11 Manșete
- 12 Atașați mânecile
- 13 Butoniere/nasturi

ASAMBLARE

1 107 Pense/pliu mic
Coaseți pensele din față și apăsați către partea de jos. Coaseți pensele pe spate și apăsați spre centru. Aranjați marginea inferioară părții interioare a beteliei. Îndoți ambele pliuri de jos și însăilați. Aranjați marginea superioară și inferioară pe partea cu pliuri din stânga. Pliati pliseurile și apăsați.

2 107 Tivuri panou frontal
Realizați cusăturile panoului frontal (cusătura 1), întinzând ușor marginea inferioară a îmbrăcăminții superioare din dreapta și cusând exact la linia de unire a benzii de

fixare (marcaj la cusătura 1). Aranjați rezervele de cusătură împreună și apăsați în sus.

N Pliati fiecare bandă de legare în jumătate pe lungime, cu fața orientată către interior. Coaseți marginile împreună, lăsând un capăt deschis. Tăiați rezervele și tăiați colțurile în unghi. Întoarceți benzile de legare și apăsați. Fixați capetele deschise ale benzii de legătură fiecare peste pliul respectiv de pe marginea din față a părților de pliu, astfel încât cusătura benzii de legătură să fie orientată în jos. Îndoți bucățile de pliuri pe liniile de pliere și fixați peste benzile de prindere cu marginea superioară întinsă deasupra. Coaseți banda de legare. Tăiați rezervele de cusătură, trageți benzile de prindere spre exterior. Apăsați marginile, nu apăsați pliurile.

4 107 Plătca / Umăr

Fixați o parte de plătca în partea dreaptă împreună cu marginea superioară a spatelui. Prindeți cu ace brida interioară din spate pe marginea superioară a părții din spate, cu fața îndreptată spre dos. Așezați plățile în sus (dosul cu fața). Coaseți brida exterioară la marginile superioare ale părților din față. Întoarceți către interior marginea bridei interioare și însăilați de-a lungul cusăturilor de îmbinare. Lucrați pe fața articolului vestimentar pentru a țigheți banda de prindere aproape de cusătura de îmbinare.

5 107 Tivuri laterale

Fixați piesa de plătca stângă cu banda de prindere pe partea din față stângă la linia de lipire cu dosul îndreptat spre față (cusătura 5). Coaseți brida, prinzând piesa din spate în mijloc. Aranjați rezervele de cusătură și apăsați pentru a fi deschise.

6 107 Tiv/tivul mânecii

Aranjați rezerva tivului, apăsați către interior și coaseți. Coaseți peste partea superioară a șlițurilor.

7 107 Banda de prindere

Tăiați în rezerva de cusătură din partea dreaptă din față la pliul de sus (marcaj). Așezați pliseurile laterale în direcția săgeții și însăilați. Îndoți plătca cu banda de prindere în lateral și prindeți. Coaseți benzile pe marginile din față (cusătura numărul 2). Apăsați rezervele de cusătură pe manșete, apăsați rezervele de la cealaltă margine lungă a manșetei spre interior. Pliati capătul inferior al fiecărei benzi cu fața orientată spre interior pe linia de pliere a dublurii și coaseți. Tăiați rezervele de cusătură. Întoarceți benzile și apăsați marginile. Însăilați marginea interioară a benzii la cusătura de îmbinare. Lucrați pe exteriorul articolului vestimentar pentru a coase pe linia cusăturii de îmbinare, prinzând marginea interioară.

8 107 Guler

Coaseți împreună părțile de guler de-a lungul marginilor exterioare cu fețele materialului dispuse față în față. Tăiați rezervele de cusătură. Întoarceți gulerul și apăsați. Coaseți cu țigheț gulerul aproape de margini. Așezați părțile benzii de guler pe față împreună, prinzând gulerul între ele. Coaseți de-a lungul marginilor din față și de sus ale benzii gulerului, începând și terminând în față exact pe linia de cusătură a marginii de îmbinare. Tăiați rezervele de cusătură. Întoar-

ceți banda pentru guler. Coaseți partea exterioară a benzii pentru guler la marginea decolteului. Apăsăți rezervele de cusătură pe banda pentru guler. Întoarceți marginea interioară a benzii pentru guler și coaseți de-a lungul cusăturii de îmbinare. Tigheliți banda de guler aproape în jurul marginilor.

9107 Șlițul mânecii

Tăiați șlițurile mânecii după cum indică marcajul. Despărțiți marginile tăiate într-o linie dreaptă și coaseți cât mai îngust posibil de o margine longitudinală a benzii de prindere. Apăsăți banda de prindere peste margini, spre interior, întoarceți și însăilați de-a lungul cusăturii de îmbinare, având în final o lățime de prindere de 7 mm (1/4 in). Coaseți cu tighel legătura aproape de cusătură, prinzând marginea în interior. Prindeți banda de prindere la partea de sus a șlițului pe interior (ca un mic pliseu). Întoarceți legătura de la marginea din față a șlițului către interior și însăilați la marginea inferioară. Așezați pliseurile de la marginea inferioară a mânecii în direcția săgeții și însăilați.

10107 Cusăturile de la mână

Realizați cusăturile mânecilor. Aranjați rezervele de cusătură împreună și apăsați spre spate.

11107 Butoniere

Coaseți piesele de la butoniere la marginile inferioare ale mânecilor. Apăsăți rezervele de cusătură și de la celelalte margini lungi ale manșetei pe manșete. Pliati manșetele pe jumătate pe lățime, cu fața materialului îndreptată spre interior și coaseți peste capete. Întoarceți manșetele. Prindeți cu ace marginea interioară peste cusătura de îmbinare. Lucrați pe exteriorul articolului vestimentar pentru a coase pe linia cusăturii de îmbinare, prinzând marginea interioară. Realizați o butonieră centrată pe diagonală la capetele din față ale manșetelor, la 1 cm (3/8 in) distanță de marginea frontală. Lucrați o a treia butonieră centrată între ele. Adaptați mărimea butonierelor pentru a se potrivi nasturilor. Coaseți nasturii la capetele din spate ale manșetelor.

12107 Atașați mânecile

Atașați mânecile. Aranjați rezervele de cusătură împreună și apăsați spre mâneci, la capul mânecii.

13107 Butoniere/nasturii

Realizați butoniere pe lungime pe partea dreaptă a feței și la capătul drept al benzii gulerului. Coaseți nasturii pe banda de fixare din stânga și pe capătul stâng al benzii gulerului pentru a se potrivi butonierelor.

ROCHIE ●●● MODELUL 108

la pag. 29

Mărimi Burda 34, 36, 38, 40, 42, 44

Lungimea spatelui: aproximativ 102 cm (40 in)

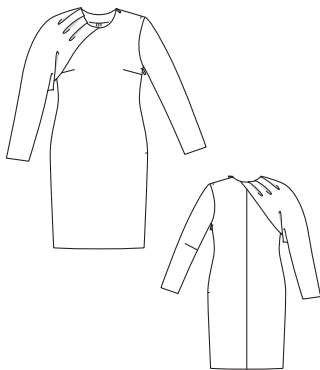

Prezentarea generală a tiparului

Linia albastră a tiparului, foaia B
Părțile tiparului de la 21 la 28

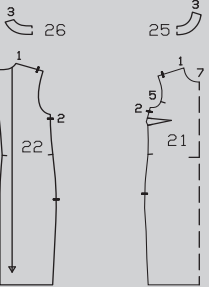
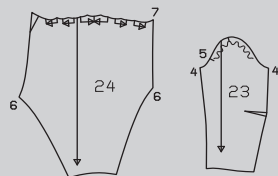
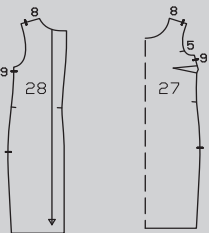
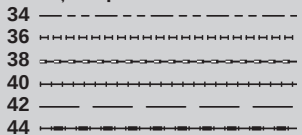

MATERIAL ȘI ACCESORII

Mărime	34 - 44	
Lățimea materialului	cm	Material necesar (metri/yardzi)
Material	140 55	2,15 2%
Căptușeală	140 55	1,20 1%

Material recomandat: Materiale elastice pentru rochii.

Material original: Poplin cu elastan (460 GSM). Căptușeală.

Accesorii: Interfață fuzibilă.

1 fermoar invizibil, 40 cm (16 in) lungime și un picioruș presor special.

DECUPAREA BUCĂȚILOR DE MATERIAL

Părțile de tipar pe coală

Trasați părțile de tipar de pe coala de tipar. Săgețile pliseurilor de pe partea 24 sunt marcate pentru mărimea 34. Pentru celelalte mărimi, marcați la fel săgețile, conform liniilor aferente mărimii. Prindeți cu ace părțile tiparului pe material, după cum se indică în dispunerea tiparului.

Tiv și rezerve de tiv

Cusături și margini 1,5 cm (5/8 in), tivul și tivurile mânecilor și, de asemenea, pe partea 24 la marginea dreaptă din față și marginile mânecilor din spate 4 cm (1 5/8 in) (deasupra cusăturii 6). Tăiați bucățile de căptușeală cu rezerve de cusătură și tiv de 1,5 cm (5/8 in).

Material

Decuparea

- 21 față pe un pliu 1x
- 22 spate pe un pliu 1x
- 23 mânecă 1x
- 24 dublură față pe un pliu 1x
- 26 dublură spate pe un pliu 1x

Material

- 27 față 1x
- 28 spate pe un pliu 2x

Interfațarea Călcați cu fierul de călcat părțile 25 și 26 (dosul materialului). De asemenea, călcați cu fierul de călcat benzi de interfață, de 2 cm (3/4 in) lățime, pe marginile de deschidere ale fermoarului.

Pornire rapidă pentru profesioniști

- 1 Pense
- 2 Cusătura din centrul spatelui
- 3 Fermoar invizibil
- 4 Cusăturile de la umăr și cusăturile de pe lateral
- 5 Încrețiți mânecile
- 6 Asamblați căptușeala cu dublura
- 7 Coaseți căptușeala de dubluri:
- 8 Asamblați mânecile
- 9 Atașați mâneca
- 10 Tiv și tivurile mâneci
- 11 Tivul căptușelii

ASAMBLARE

1108 Pense

Coaseți pensele din față și apăsați către partea de jos.

2108 Cusătura din centrul spatelui

Realizați cusătura din centrul spatelui. Apăsăți rezervele de cusătură pentru a se deschide.

3108 Fermoare invizibile

Introduceți fermoarul scurt la marginile umărului stâng. Introduceți fermoarul la cusătura din stânga. Citiți „Sfatul util” - **Fermoare invizibile** - la sfârșitul suplimentului pentru cusut. Dinții fermoarului încep la decolteul marcat. Dinții fermoarului încep marcajul de sus de la marginile cusăturii din partea stângă.

4108 Cusături la umeri și cusături laterale

Realizați cusătura umărului stâng de la marginea orificiului mânecii

Material necesar Disponerea tiparului

108
140 cm 55 " 34 - 44

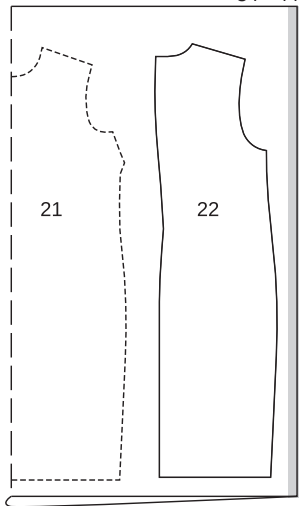

108
140 cm 55 " 34 - 44

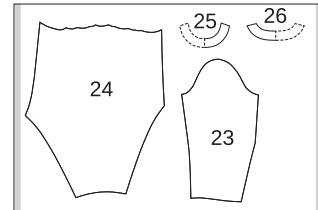

Căptușeală

108
140 cm 55 " 34 - 44

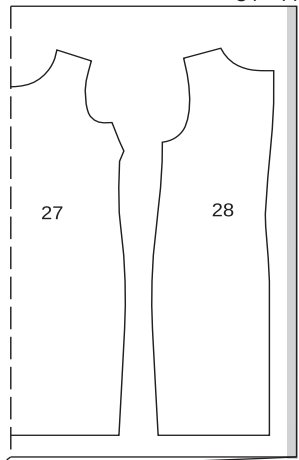

Pliati materialul așa cum se arată în dispunerea tiparului. Fața materialului este orientată către interior la un material cu două straturi. Fața materialului este orientată în sus la un material cu un singur strat. Părțile prezentate cu un contur întrerupt trebuie așezate pe material cu partea imprimată în jos. Așezați părțile asimetrice 23 și 24 pe fața materialului, cu partea imprimată în sus. Pe partea 24, păstrați rezerva de tiv și, de asemenea, rezerve pentru față și spate (marginile deschise ale mânecilor).

până la fermoar. Realizați cusătura de la umărul drept. Realizați cusătura din partea stângă deasupra și dedesubtul fermoarului. Realizați cusătura de pe lateral din dreapta. Apăsați rezervele de cusătură pentru a se deschide.

5108 Măneca dreaptă

Aranjați rezervele la marginile mânecilor drepte din față și din spate, apăsați în interior și coaseți lejer manual. Realizați cusăturile mânecilor (cusătura numărul 6). Aranjați rezervele de cusătură și apăsați pentru a fi deschise. Așezați pliseurile de la capetele mânecilor în direcția săgeții și însăilați la rezerva de cusătură. Însăilați măneca pe marginea decolteului cu dosul îndreptat spre dreapta (cusătura 7) și marcajul corespunzător CENTRU SPATE cu cusătura centrală din spate a rochiei.

6108 Căptușeala

Coaseți pensele pe căptușeală. Cusături (opus căptușelii). Coaseți la marginea stângă a umărului, de la marginea orificiului mânecii până la semnul șlițului. Realizați cusătura din partea stângă sub marcajul șlițului. Apăsați rezervele de cusătură pentru a se deschide. Realizați cusătura umărului drept (opus rochiei). Apăsați rezervele de cusătură pentru a se deschide. Prindeți cu ace dublura, pe față, împreună cu articolul vestimentar, potrivit cusăturile de la umăr. Apăsați rezervele de cusătură pe căptușeală.

7108 Coaseți căptușeala

Prindeți cu ace dublura cu fețele materialului dispuse față în față împreună cu marginea decolteului, potrivit cusăturile de la umăr. Întoarceți capetele dublurii la fermoar cu 5 mm (3/16 in) înainte de fermoar, prindeți cu ace la marginea decolteului. Îndoiiți benzile cu fermoar, coaseți rezervele și prindeți-le cu ace peste capătul dublurii. Citiți și „Sfatul util” - **Dubluri/betelie/căptușeală la un fermoar invizibil** - la sfârșitul suplimentului pentru cusut. Coaseți de-a lungul liniei marcate a decolteului, prinzând între ele măneca dreaptă. Tăiați rezervele de cusătură și crestați curbele. **Apăsați rezervele de cusătură pe dublură și coaseți cât mai aproape de cusătură; citiți „Sfatul util” - Realizarea cusăturii pe dedesubt a unei dubluri - la sfârșitul suplimentului pentru cusut.** Întoarceți dublura spre interior și apăsați marginea. Îndoiiți resturile de rochie și căptușeală la marginea umărului drept spre interior și fixați împreună. Prindeți între rochie și căptușeală la marginea umărului drept și trageți marginile mânecii drepte. Scoateți pinul drept și coaseți marginile împreună, potrivit cusăturile. Tăiați rezervele de cusătură și crestați curbele. Împingeți marginea mânecii înapoi în interior. Apăsați marginea. Însăilați căptușeala la marginea mânecii stângi. Întoarceți căptușeala către interior și coaseți manual benzile de fermoar.

8108 Pense frontale

Coaseți pensele pe părțile din față și apăsați către partea de jos. Realizați cusăturile mânecii. Aranjați rezervele de cusătură și apăsați pentru a fi deschise.

9108 Atașați mânecile

Prindeți cu ace măneca în gaura pentru măneacă. Vă rugăm să rețineți următoarele aspecte: Potrivii marcajele 5 pe față și pe măneacă. Potrivii marcajul de la capul mânecii cu cusătura de la umăr. Potrivii cusătura mânecii și cusătura laterală. Coaseți măneca, lejer, așa cum este marcat între •. Aranjați rezervele de cusătură și apăsați spre măneci, la capul mânecii.

10108 Tiv/tivuri mâneci

Aranjați rezervele pentru tiv, apăsați către interior și coaseți lejer manual. Coaseți tivurile mânecilor urmând același procedeu.

11108 Coaseți tivul căptușelii ca să fie aproximativ 2 cm (3/4 in) mai scurtă decât rochia.

PANTALONI ●●●● MODELELE 109, 110

Modelul 109 la pag. 20

Modelul 110 la pag. 32

Mărimi Burda 36, 38, 40, 42, 44, 46, 48

98 cm (39 in) Tiv: aproximativ 45 cm (18 in) Pantalonii stau pe talie

98 cm (39 in) Tiv: aproximativ 45 cm (18 in) Pantalonii stau pe talie

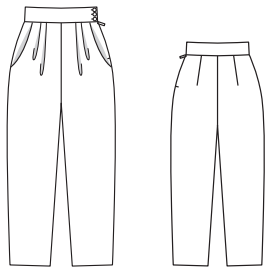

MATERIAL ȘI ACCESORII

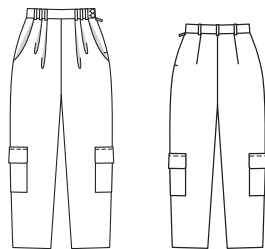

Material recomandat: Materiale fluide pentru pantaloni.

Material original: 109 Catifea reiată (280 GSM). 110 Amestec lână (260 GSM).

Accesorii: 109, 110 Interfațare fuzibilă. Un rest de căptușeală pentru buzunare. 2 fermoare invizibile, de 16 cm (6 1/2 in) lungime și un picioruș presor special. 109: 3 nasturi.

110 Nasturi

Prezentarea generală a tiparului

Linia albastră a tiparului, foaia D Părțile tiparului de la 1 la 9

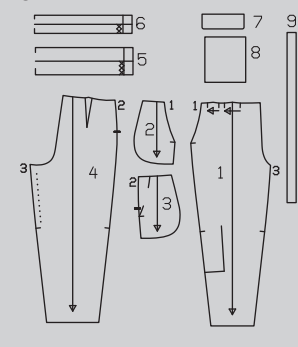

Material necesar

Mărime	36 - 48	
Lățimea materialului	cm in	Material necesar (metri/yarzi)
109	140	2,35
Material	55	2%
110	140	2,35
Material	55	2%

DECUPAREA BUCĂȚILOR DE MATERIAL

Părțile de tipar pe coală

Trasați părțile de tipar de pe coala de tipar. Urmați liniile de la 109 și detaliile pentru modelele 109 și 110. Prindeți cu ace părțile tiparului pe material, după cum se indică în dispunerea tiparului.

Rezerve pentru cusătură și tiv

Cusături și margini 1,5 cm (5/8 in), tiv 4 cm (1 5/8 in). Rezervă tiv ușor evazat. Cusături și tivul căptușelii 1,5 cm (5/8 in).

Pentru modelul de rochie 109, veți avea nevoie de părțile de tipar de la 1 la 5. Pentru modelul de rochie 110, veți avea nevoie de părțile de tipar de la 1 la 4 și 6, 9.

Material
109, 110 1 față pantaloni 2x

Decuparea

Părțile de tipar 109, 110

109, 110 3 plată șold față 2x
109, 110 4 plată șold spate 2x
109, 5 talie pe pliu 1x
110 6 talie pe pliu 1x
110 7 clapă 4x
110 8 buzunar 2x
110 9 bandă pe spațiile pentru curea 1x

Căptușeală

109, 110 2 parte buzunar 2x

Interfațarea Călcați cu fierul de călcat părțile 5 și 6 (dosul materialului).

109, 110 Pornire rapidă pentru profesioniști

- 109, 110 Pense
- 109, 110 Pliseuri
- 109, 110 Buzunare în brida de șold
- 109, 110 Cusături de pe lateral
- 110 Buzunare
- 110 Clape
- 109, 110 Cusături de pe interiorul cracului
- 109, 110 Cusătură centrală
- 110 Asamblați buclele
- 109, 110 Betelie
- 110 Betelie
- 109, 110 Tiv

ASAMBLARE

Disponerea tiparului 109

109
140 cm 55 " 36 - 48

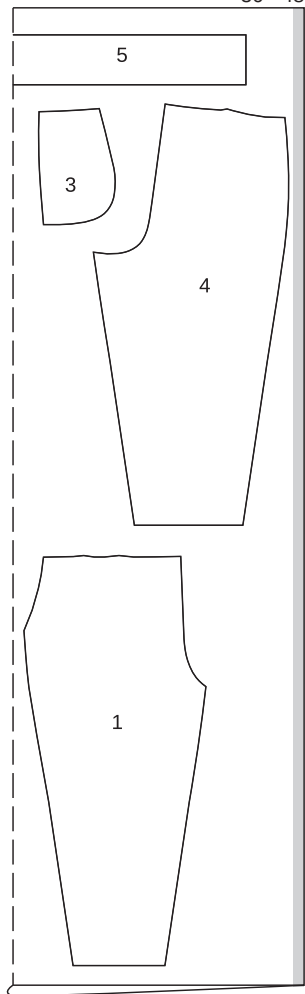

Căptușeală

109
140 cm 55 " 36 - 48

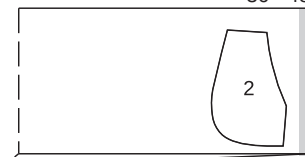

1 110 Pense
Coaseți pensele din spate și apăsați spre centru.

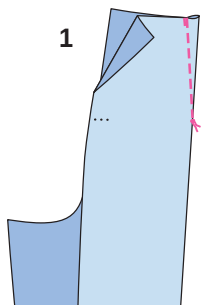

Disponerea tiparului 110

Material

110
140 cm 55 " 36 - 48

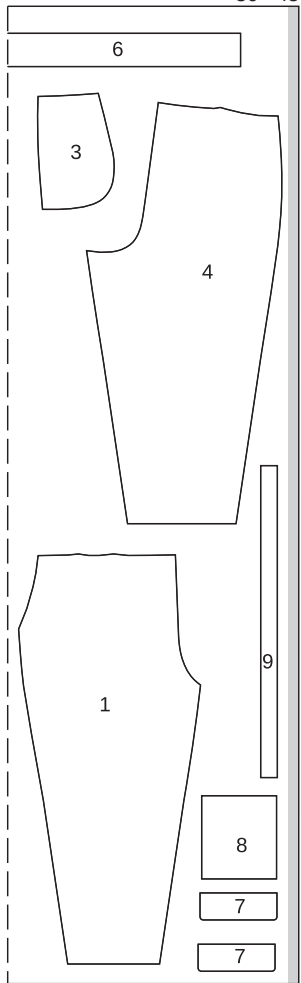

Căptușeală

110
140 cm 55 " 36 - 48

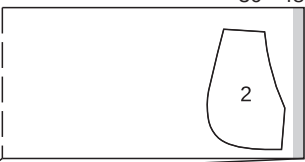

Tăiați dintr-un strat dublu de material, cu fața orientată către interior.

2 110 Pliseuri în față
Pe părțile din față ale pantalonilor, așezați pliseurile în direcția săgeții și însăilați.

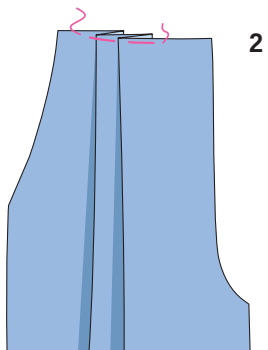

3 109, 110 Buzunare la brida de șold
Coaseți părțile pentru buzunar, cu fețele materialului dispuse față în față, împreună cu marginea deschiderii buzunarului. Tăiați rezervele de cusătură, trageți părțile pentru buzunar în sus și coaseți până la rezervele de cusătură, aproape de cusătură. Întoarceți părțile de buzunar în interior, apăsați marginea deschiderii buzunarelor. Prindeți cu ace marginea deschiderii buzunarului la liniile de alipire pe brida laterală de la șold (3b). Coaseți împreună părțile buzunarului pe interior. Însăilați părțile buzunarului pe dedesubtul materialului.

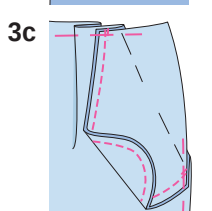
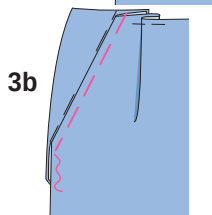
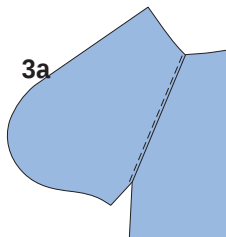
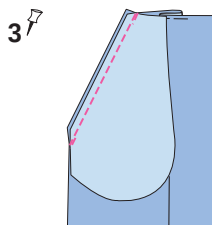

4 109, 110 Fermoar invizibil stânga / cusătură laterală

Introduceți fermoarul invizibil la marginile laterale din stânga: Pentru a face acest lucru, mai întâi aranjați marginile cusăturii din partea stângă. Deschideți fermoarul. **Prindeți cu ace fermoarul pentru a rămâne deschis, cu fața în jos, pe o margine a deschiderii, cu dinții fermoarului începând de la marginea superioară pe linia de cusătură marcată.** Coaseți fermoarul din partea de sus la capătul marcat al(4) Închideți fermoarul. Așezați cealaltă jumătate de fermoar cu fața în jos pe cealaltă margine a deschiderii și prindeți-o în partea de sus cu un ac drept. Deschideți din nou fermoarul. Tigheliți deschiderea de la marginile superioare până la capătul deschiderii, conform marcajului (7c). **Închideți fermoarul.** Prindeți cu ace cusătura laterală din stânga cu dublura pe față și coaseți (cusătura numărul 8). Realizați cusătura din dreapta (cusătura numărul 2). Aranjați rezervele și apăsați pentru a fi deschise.

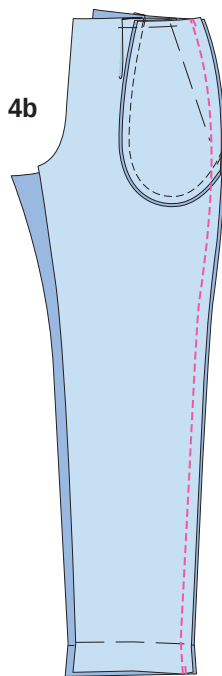
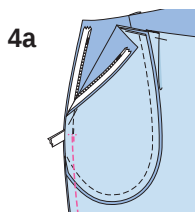
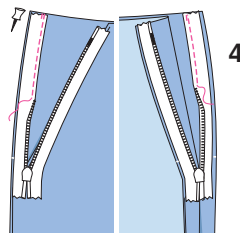

5 110 Buzunar
Aranjați marginea de sus a buzunarului. Apăsați rezerva de la marginea de sus a buzunarului la interior și coaseți. Apăsați rezervele de pe marginile laterale și inferioare către interior. Prindeți cu ace buzunarele la liniile de alipire și coaseți aproape de marginile laterale și de marginea inferioară. Coaseți triunghiuri mici în colțurile de sus (5b).

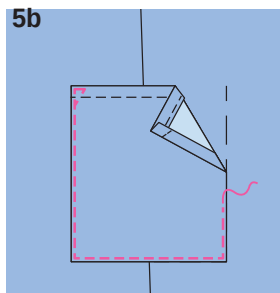
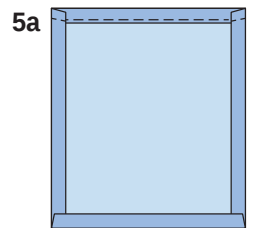
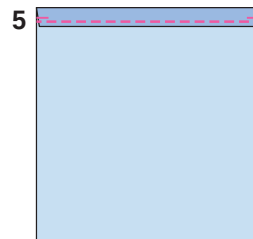

6 110 Guler cu bandă de guler
Coaseți împreună părțile gulerului cu fețele materialului dispuse față în față, lăsând marginea de îmbinare deschisă. Tăiați rezervele de cusătură și tăiați colțurile în unghi (6). Întoarceți clapa și apăsați. Coaseți marginea de îmbinare a clapetei deasupra buzunarului, cu clapeta îndreptată în sus. Tăiați rezervele cusăturii de îmbinare a clapei la 5 mm (3/16 in). Apăsați clapa înspre partea de jos. Tigheliți din nou la 7 mm (1/4 in) de cusătura de îmbinare.

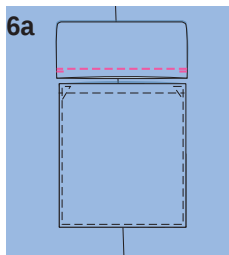

6b

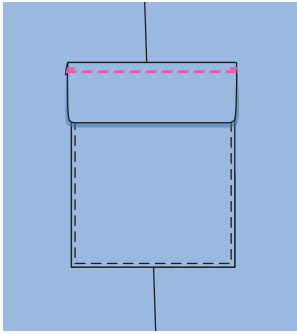

7 109 Cusăturile de pe lateral

Prindeți cu ace cusăturile de pe lateral, cu fețele materialului dispuse față în față și coaseți (cusătura numărul 3). Aranjați rezervele și apăsați pentru a fi deschise.

7

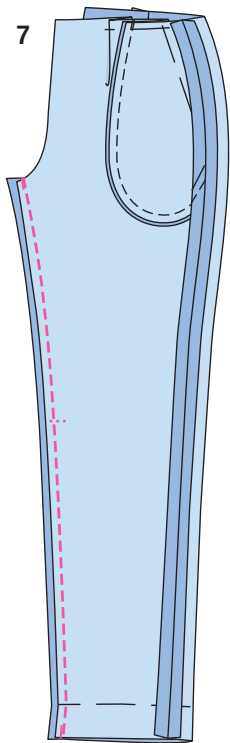

8 109, 110 Cusătura centrală din spate

Așezați un crac al pantalonului în interiorul celuilalt, cu fețele materialului dispuse față în față. Realizați cusătura din centrul feței și al spatelui până la capăt. Aranjați rezervele de cusătură și apăsați pentru a fi deschise, de la marginea superioară până la începutul curbei.

8

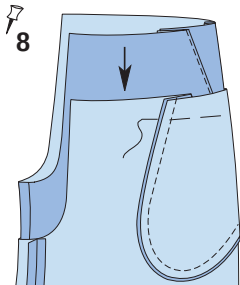

8a

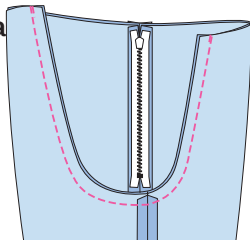

8b

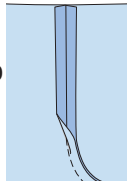

Aranjați o margine de pe lungile pentru suporturile pentru curea.

Acum, apăsați mai întâi marginea nearanjată și apoi pe cea aranjată la mijlocul benzii, cu 8 mm (1/4 în). Tigheliți banda aproape de marginile longitudinale. Tăiați banda în 9 părți egale. Însălați spațiul pentru curea pe marginea superioară a pantalonilor peste pliurile din față, peste pliuri în spate și peste cusătura centrală. Coaseți spațiile curelei la 1 cm (3/8 in) sub linia de cusătură (9b).

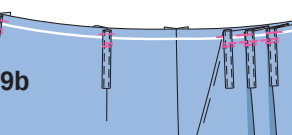
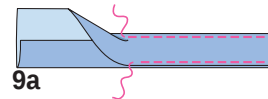
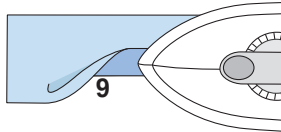

10 109 Betelie

Pliati betelia în jumătate pe lungime, cu dosul îndreptat către interior. Apăsați marginea pliată. Apăsați rezerva de la marginile beteliei interioare, pe lungime, astfel încât să fie îndreptată spre interior. Îndreptați din nou betelia. Coaseți părțile din dreapta ale beteliei împreună cu marginea superioară, lăsând întărirea de pe dedesubt mai lungă la marginea din lateral a șilțului din spate. Apăsați rezervele de cusătură pe betelie. Îndoți betelia în jumătate, cu fața îndreptată spre interior. Coaseți capetele și peste capătul de jos al întăririi de pe dedesubt, așezând din nou rezervele cusăturii de îmbinare a beteliei în jos la întărirea de pe dedesubt. Întoarceți capetele beteliei, întoarceți marginea interioară către interior și prindeți cu ace peste cusătura de îmbinare. Lucrați pe exteriorul articolului vestimentar pentru a coase pe linia cusăturii de îmbinare, prinzând marginea interioară. La capătul din față al taliei, lucrați butonierele după cum urmează: pentru 109 3 butoniere, pentru 110 2 butoniere. Coaseți nasturii pe întărirea de dedesubt, pentru a se potrivi.

10

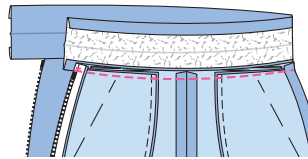

10a

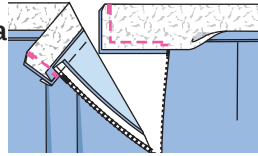

10b

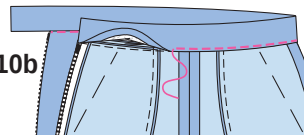

11 110 Spațiile pentru curea / Talie

Așezați centura în sus, îndoți capetele dedesubt și coaseți pe marginea superioară a taliei.

11

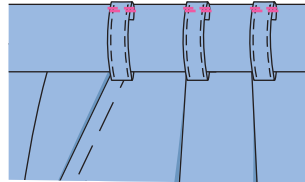

12 109, 110 Tiv

Aranjați rezerva pentru tiv, apăsați către interior și coaseți lejer manual.

12

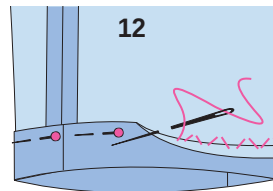

TOP ●●● MODELUL 111

la pag. 34

Mărimi Burda 36, 38, 40, 42, 44, 46, 48

46, 48

Lungimea spatelui: aproximativ 125 cm (49 in)

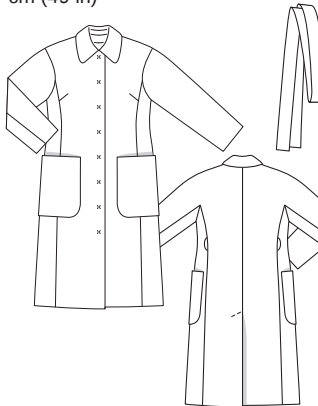

Prezentarea generală a tiparului

Linia roșie a tiparului, foaia D
Părțile tiparului de la 1 la 11

36	-----
38	-----
40	-----
42	-----
44	-----
46	-----

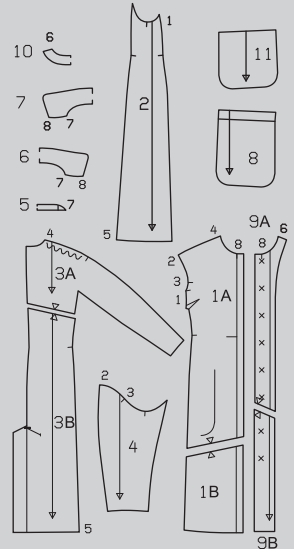

MATERIAL ȘI ACCESORII

Materiale pentru jachete sau paltoane, cu ceva volum.

Material original: Amestec lână (467 GSM). Căptușeală.

Material necesar

Mărime	36 - 40	42 - 48
Lățimea materialului în	Material necesar (metri/yarzi)	
Material	140 55	4,20 4 5/8 4,40 4 3/4
Căptușeală	140 55	0,40 1/2

Accesorii: Interfață fuzibilă. 8 capse mari cusute. Opțional: Banda de prindere pentru rezervele de cusătură: mărimea 36: 7,50 m (8 1/4 yarzi), mărimea 38: 7,65 m (8 1/2 yarzi), mărimea 40: 7,80 m (8 5/8 yarzi), mărimea 42: 7,95 m (8 3/4 yarzi), mărimea 44: 8,10 m (8 7/8 yarzi), mărimea 46: 8,25 m (9 1/8 yarzi), mărimea 48: 8,40 m (9 1/4 yarzi)

DECUPAREA BUCĂȚILOR DE MATERIAL

Părțile de tipar pe coală

Trasați părțile de tipar de pe coala de tipar. Lipiți părțile 1A și 1B, 3A și 3B și, de asemenea, 9A și 9B împreună pe liniile de îmbinare. Marcajele X pentru capse de pe partea 9 sunt pentru mărimea 36. Pentru celelalte mărimi, deplasați în sus marcajul superior conform liniilor aferente mărimii. Marcajul inferior este același pentru toate mărimile. Depărtați celelalte marcaje dintre ele la distanțe egale. Prindeți cu ace părțile tiparului

pe material, după cum se indică în disponerea tiparului. Marcați partea a direct pe material.

Rezerve pentru cusătură și tiv Cusături și margini 1,5 cm (5/8 in), tiv și tivul mânecii 4 cm (1 5/8 in). Măsurătorile pentru partea a includ rezerve. Tăiați bucățile de căptușeală cu rezervele de cusătură de 1,5 cm (5/8 in).

Disponerile tiparului

Material

111
140 cm 55 " 36 - 48

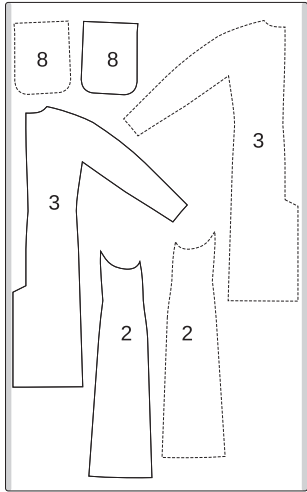

111
140 cm 55 " 36 - 48

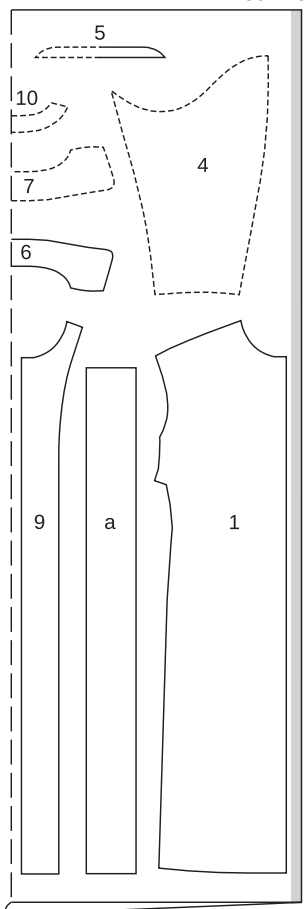

Căptușeală

111
140 cm 55 " 36 - 48

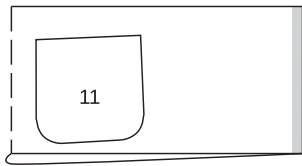

Pliati materialul așa cum se arată în disponerea tiparului. Fața materialului este orientată către interior la un material cu două straturi. Fața materialului este orientată în sus la un material cu un singur strat. Părțile prezentate cu un contur întrerupt trebuie așezate pe material cu partea imprimată în jos.

Bucăți tăiate pe măsură

Mărime	36	38	40	42	Lățime pentru toate mărimile (cm/in)
Lungime (cm/in)					
a	81 31%	83 32%	85 33%	87 34%	15 6
Mărime	44	46	48	Lățime pentru toate mărimile (cm/in)	
Lungime (cm/in)					
a	89 35	92 36%	95 37%	15 6	

Decuparea

Material

- 1 față 2x
- 2 parte laterală 2x
- 3 spate 2x
- 4 mânecă 2x
- 5 bandă guler cu pliu 2x
- 6 guler inferior pe un pliu 1x
- 7 guler superior pe un pliu 1x
- 8 buzunar 2x
- 9 parte față 2x
- 10 parte spate pe un pliu 1x
- a curea 1x

Căptușeală

- 11 buzunar 2x

Interfașarea Călcați cu fierul de călcat părțile 5, 6, 7, 9 și 10 (dosul materialului).

Pornire rapidă pentru profesioniști

- 1 Pense
- Coaseți părțile laterale de părțile din față.
- 3 Buzunare
- 4 Părțile din față
- 5 Cusătura centrală pe spate / Șliț
- 6 Cusăturile de la umăr și cusăturile din partea de sus a cusăturii
- 7 Guler
- 8 Cusăturile laterale/cusăturile de dedesubt ale mânecii
- 9 Tiv/tivul mânecii
- 10 Curea legată
- 11 Bucle de ață
- 12 Capse

ASAMBLARE

- 1 111 Pense**
Coaseți pensele din față și apăsați către partea de jos.

2 111 Părțile laterale

Coaseți părțile laterale cu fețele materialului dispuse față în față împreună cu părțile din față și din spate. Aranjați rezervele sau legați cu bandă de prindere, dacă doriți. Apăsați rezervele pentru a se deschide. Opțional: Prindeți și alte rezerve vizibile.

3 111 Aplicați buzunarele

Coaseți partea de căptușeală a buzunarului de marginea dublurii superioare a buzunarului, lăsând aproximativ 5 cm (2 in) deschiși în mijloc pentru întoarcere. Îndoiiți partea dreaptă și căptușeală împreună cu buzunarul. Coaseți marginile de jos și laterale împreună. Tăiați rezervele de cusătură și tăiați colțurile în unghi. Întoarceți buzunarele și apăsați. Coaseți deschiderea. Fixați buzunarul la liniile de lipire și coaseți pe marginile laterale și inferioare cu cusături invizibile manual sau cu cusături la mașină aproape de marginea buzunarului.

4 111, 123 Inserțiile frontale

Prindeți cu ace inserțiile frontale, cu fețele materialului dispuse față în față, împreună cu fața și coaseți, cusătura numărul 2. Aranjați rezervele împreună și apăsați spre mâneci.

5 111 Tiv centru spate și orificiu

Realizați cusătura centrală din spate la marcajul șlițului. Aranjați dublura șlițului pe partea din stânga spate, apăsați pentru a fi îndreptată către interior și coaseți la rezerva de tiv. Așezați întărirea de dedesubt din dreapta sub partea din stânga spate și apăsați dedesubt rezerva de cusătură centrală, formând un con pe măsură ce treceți deasupra șlițului pentru a evita tăierea sa. Aranjați rezerva la marginea longitudinală a întăriturii de dedesubt, apăsați către interior și coaseți. (Dacă marginile cusăturii din spate centru vor avea legături, legați și rezervele de la marginile orificiului. În acest caz, apăsați rezerva pe piesa din spate stânga în loc să o reduceți conform instrucțiunilor de mai sus. Coaseți cu tighel partea din stânga spate într-un unghi, așa cum este marcat, prinzând întărirea.

6 111 Cusăturile de la umăr și cusăturile de pe lateral

Așezați părțile din față, cu fețele materialului dispuse față în față, împreună cu spatele. Prindeți cu ace și realizați cusăturile de la umeri (cusătura numărul 1), slăbind marginile din spate ale umerilor, de la marginea decolteului până la marcaj. Aranjați rezervele și apăsați pentru a fi deschise. Realizați cusăturile de la umăr ale dublurii. Apăsați rezervele pentru a se deschide. Aranjați rezerva de la marginea interioară a dublurii.

7 111 Guler

Coaseți bucățile de la guler pe gulerul de sus și pe piesele de sub guler. Tăiați rezervele de cusătură la 5 mm (3/16 in) și apăsați-le spre o parte. Așezați fețele părților gule-

ului împreună. Fixați marginile de prindere împreună și fixați marginile exterioare ale gulerului împreună, împingând în sus gulerul superior. Coaseți de-a lungul marginilor exterioare a gulerului exact la linia de îmbinare a gulerului. Întoarceți gulerul și apăsați. Însălați marginile de îmbinare a gulerului împreună și însălați marginea decolteului. Prindeți cu ace fețele dublurii împreună cu marginea decolteului. Prindeți și coaseți marginile din față și marginile tivului, prinzând gulerul între ele. Așezați dublura în sus și coaseți până la rezervele de cusătură cât mai aproape de cusătură. Întoarceți căptușeala spre interior, apăsați marginile din față și de jos și, de asemenea, pe marginea decolteului. Coaseți marginea interioară a dublurii la cusăturile umerilor.

8 111 Tivuri panou posterior/

Tivuri mâneci interioare
Prindeți și realizați cusăturile panoului din spate și continuați cu cusăturile la mâneci într-unul singur (cusătura 5). Aranjați rezervele împreună și apăsați spre părțile din spate ale pantalonilor.

9 111 Tiv

Așezați din nou dublurile plate la tiv către exterior. Aranjați rezervele pentru tiv și tivul mânecii, apăsați pentru a fi îndreptate către interior și coaseți lejer manual. Așezați din nou dublurile către interior și coaseți manual la rezerva pentru tiv. Coaseți manual marginea interioară în față.

10 111 Curea de legare

Coaseți capetele părților de curea împreună. Pliati cureaua pe lungime, cu fața orientată către interior. Coaseți împreună marginile, lăsând o deschidere în marginea lungă pentru a întoarce fața în afară. Tăiați rezervele și tăiați colțurile în unghi. Întoarceți cureaua și apăsați. Coaseți deschiderea.

11 111 Bucle de ață

Realizați bucle de ață peste cusăturile laterale, la nivelul taliei, prin răsucirea a 3 - 4 fire și acoperind strâns cu o cusătură manuală pentru butoniere. Introduceți și scoateți acul în același loc când răsuciți firele.

12 111 Capse

Coaseți jumătățile superioare ale capselor pe partea dreaptă, așa cum este marcat, asigurându-vă că acul iese uniform pe exterior. Coaseți jumătățile inferioare ale capselor de banda din stânga față după marcaj.

VESTĂ, BLUZON ●●● MODELELE 112, 113

Modelul 112 la pag. 39

Modelul 113 la pag. 8
Mărimi Burda 36, 38, 40, 42, 44, 46, 48

112 Lungimea spatelui aproximativ 60 cm (24 in)

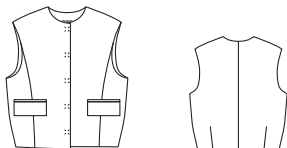

113 Lungimea spatelui aproximativ 53 cm (21 in)

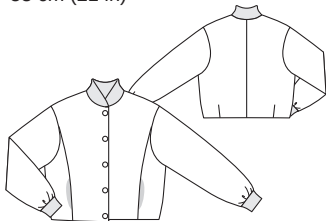

Prezentarea generală a tiparului

Linia albastră a tiparului, foaia C Părțile tiparului de la 1 la 15

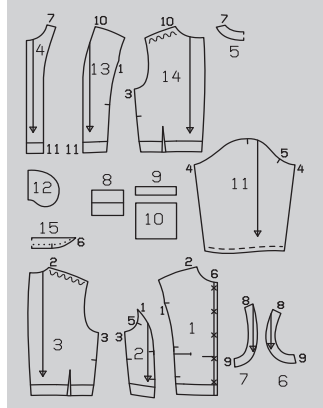

MATERIAL ȘI ACCESORII

Material recomandat: Materiale ușoare pentru jachete.

Material original: 112 Lână fleece (505 GSM). Căptușeală 113

Material necesar

Mărime	36 - 48	
Lățimea materialului in	cm	Material necesar (metri/yardzi)
112	140	1,55
Material	55	1%
112 Căptușeală	140	1,20
	55	1%
113 Material	140	1,75
	55	1%
113 Căptușeală	140	1,55
	55	1%

Material nou cu carouri (340 GSM). Căptușeală.

Accesorii: 112, 113: Interfață fuzibilă. 112: 5 capse cusute. 113: 5 capse aplicate prin ciocănire. Fundă cu dungi, 7 cm (2/4 in) lățime, mărimile 36, 38: 1,10 m (44

in), mărimile 40 - 44: 1,15 m (45 in), mărimile 46, 48: 1,20 m (47 in).

DECUPAREA BUCĂȚILOR DE MATERIAL

Părțile de tipar pe coală

Trasați părțile de tipar de pe coala de tipar. Urmați liniile și detaliile pentru modelele 112 și 113. Marcajele X pentru capse de pe partea 1 sunt pentru mărimea 36. Deplasați în sus marcajul X de sus pentru celelalte mărimi conform liniilor aferente mărimii. Marcajul X de jos este la fel pentru toate mărimile. Amplasați celelalte marcaje X la distanțe egale între acestea.

Dispunerile tiparului 112

Material 112

140 cm 55 " 36 - 48

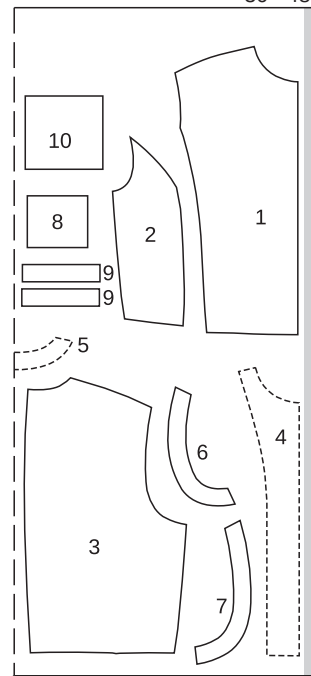

Căptușeală

112

140 cm 55 " 36 - 48

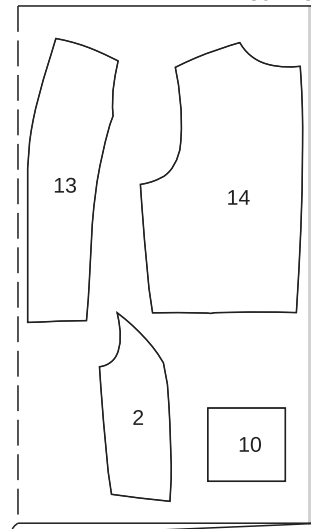

Dispunerea tiparului 113

Material

113

140 cm 55 " 36 - 48

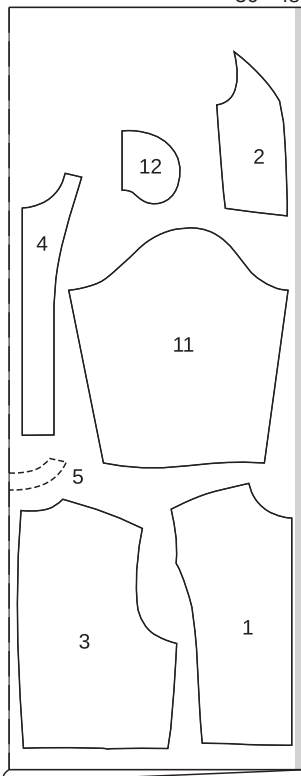

Căptușeală

113

140 cm 55 " 36 - 48

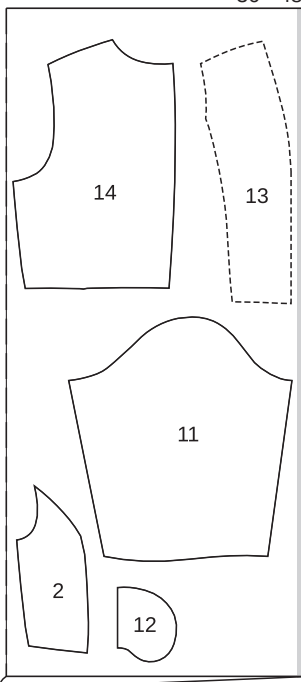

Tăiați dintr-un strat dublu de țesătură, cu partea dreaptă înăuntru. Rețineți imprimarea dacă țesătura cu carouri! Părțile prezentate cu un contur întrerupt trebuie așezate pe material cu partea imprimată în jos.

Prindeți cu ace părțile tiparului pe material, după cum se indică în dispunerea tiparului.

Rezerve pentru cusătură și tiv

Cusături și margini 1,5 cm (5/8 in), tiv 4 cm (1 5/8 in). Cu excepția părților 9 și 10 (rezervele sunt deja incluse). Fără rezervă la marginea

Decuparea

superioară a gulerului (= marginea dreaptă). Tăiați bucățile de căptușeală cu rezerve de cusătură și tiv de 1,5 cm (5/8 in) lățime.

Pentru modelul 112, veți avea nevoie de părțile de tipar 1, 2, 13 și 14. Pentru modelul de rochie 113, veți avea nevoie de părțile de tipar de la 1 la 5 și 11, 15.

Material

Părțile de tipar 112, 113

112, 113	1 centru față	2x
112, 113	2 față lateral	2x
112, 113	3 spate	2x
112, 113	4 orientat spre față	2x
112, 113	5 orientat spre spate Pe un pliu	1x
112	6 mânecă frontală Orientat	2x
112	7 mânecă posterioară Orientat	2x
112	8 clapetă	2x
112	9 bordură	4x
112	10 parte buzunar	2x
113	11 mânecă	2x
113	12 parte buzunar	2x

Căptușeală

112, 113	13 față	2x
112, 113	14 spate	2x

precum și părțile 2, 10, 11 și 12.

Bandă din tricot achiziționată

113 15 guler pe un pliu 1x

Interfațarea Călcați cu fierul de călcat părțile 4, 5, 6, 7 și 9 (dosul materialului).

112, 113 Pornire rapidă pentru profesioniști

- 112, 113 Pense
- 112, 113 Cusătura din centrul spatelui
- 112, 113 Cusături pe panou frontal
- 112 Buzunare cu bordură
Clapetă / Buzunare cu bordură
- 112 Buzunare cu bordură
Clapetă/clapetă
- 112, 113 Cusăturile de la umăr
- 113 Guler
- 112, 113 Dublura/marginea din față
- 112, 113 Cusăturile de pe lateral
- 112, 113 Tiv
- 112 Asamblați căptușeala
- 112 Coașei căptușeala
- 113 Buzunare în cusături
- 113 Asamblați mânecile
- 15 113 Atașați mânecile
- 112 Coașei căptușeala
- 112 Coașei capsele capse
- 113 Atașați capsele

ASAMBLARE

1 112, 113 Pense
Coașei pensele pe părțile din spate ale pantalonilor și apăsați spre centru (1).

1

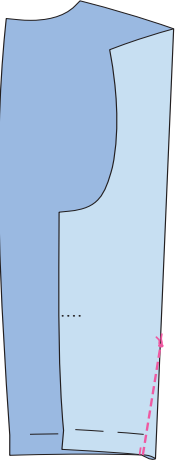

2^{112, 113} Cusătura din centrul spatelui/cusătura panoului

Realizați cusătura din centrul spatelui pe părțile din spate. Apăsați rezervele de cusătură pentru a se deschide.

3¹¹² Cusăturile panoului din față/spate

Coaseți părțile laterale din față, cu fețele materialului dispuse față în față, împreună cu partea din centrul feței. **113:** Nu coaseți peste deschiderile buzunarelor. Apăsați rezervele de cusătură pentru a se deschide.

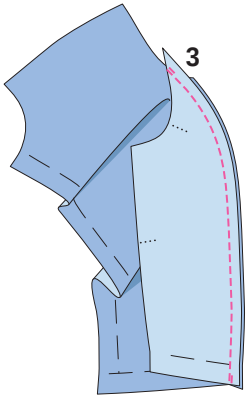

3a

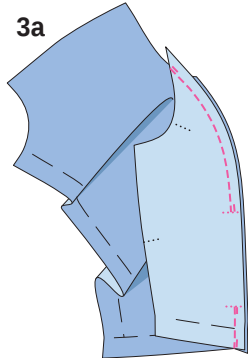

4¹¹² Buzunar cu bordură cu clapetă / Buzunar cu bordură

Alungiți linia buzunarelor pe partea din față până la o lungime totală de 14 cm (5 1/2 in). Călcați cu fierul de călcat și

o bandă de interfațare cu o lățime de aproximativ 3 cm (1 1/4 in) peste linia de creștere a buzunarului în stânga feței. 4). Transferați linia buzunarelor pe partea dreaptă a materialului cu ochiuri de însăilare. Marcați o linie de alipire pentru fiecare bordură la 1 cm (3/8 in), deasupra și sub linia buzunarului. Pliati benzile bordurii în jumătate pe lungime, cu fața orientată către exterior și apăsați. Prindeți cu ace benzile pliate ale bordurii, astfel încât marginea pliată a fiecăreia să întâlnească linia de alipire. Marcați capetele buzunarelor (marcaje) pe borduri. Coaseți la 5 mm (3/16 in) lângă marginea pliului (= lățimea finisată a bordurii). Tăiați între liniile de cusătură și prindeți într-un unghi spre capetele cusăturilor, fără a prinde bordurile (4c). Așezați bordura în deschiderea buzunarului și apăsați. Coaseți partea căptușelii buzunarului până la rezerva cusăturii de îmbinare a bordurii inferioare pe interior, apăsați înspre partea de jos. Trageți mici triunghiuri la capetele deschiderii buzunarelor către interior și coaseți la bordură și părțile de buzunar de la capătul cusăturii la capătul cusăturii.

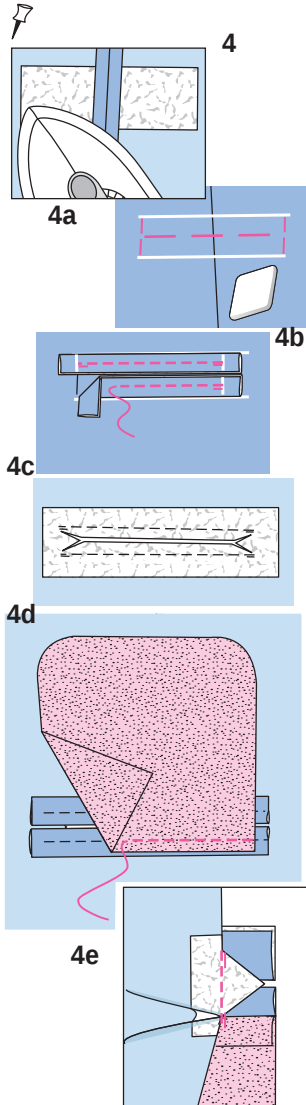

5¹¹² Asamblați benzile mâne-cilor

Pliati fiecare parte de bandă în jumătate pe linia de pliere, cu fața îndreptată către interior. Coaseți peste capete. Întoarceți clapa și apăsați. Glisați clapa în deschiderea buzunarului între borduri, prindeți cu ace marginea superioară de îmbinare la cusătura superioară de îmbinare a bordurii. Coaseți partea de buzunar din material vizibil la rezerva cusăturii superioare a bordurii pe interior, prinzând clapa între ele. Tăiați uniform părțile de buzunar și coaseți-le împreună (5c).

5

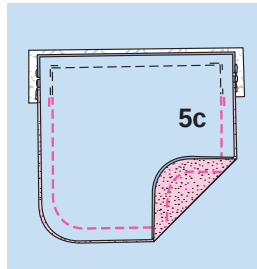
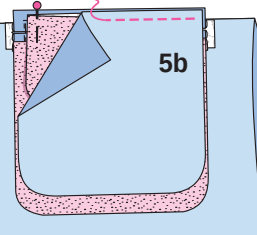
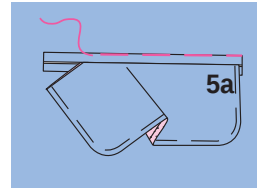
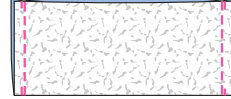

6¹¹² Cusăturile de la umăr

Realizați cusăturile de la umăr slăbind marginile umerilor în partea din spate. Apăsați rezervele de cusătură pentru a se deschide.

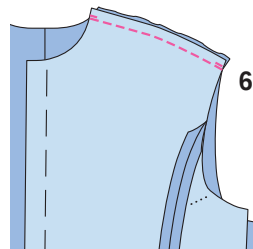

6

7¹¹³ Guler

Coaseți partea interfațată a gulerului, cu fețele materialului dispuse față în față, împreună cu marginea decolteului (cusătura numărul 7), potrivit marcajele de pe guler la cusătura umărului. Întindeți ușor gulerul (7).

7

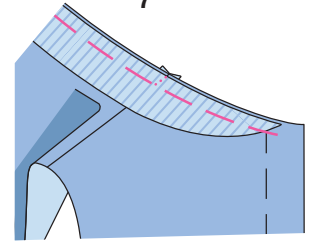

8¹¹² Dublura

Realizați cusăturile umărului de la dublura decolteului, (cusătura 7) (8). Apăsați rezervele pentru a se deschide. Prindeți cu ace dublura pe față împreună cu partea frontală. Coaseți de-a lungul marginii decolteului și a marginii tivului **113:** Prindeți gulerul. Tăiați rezervele de cusătură și tăiați colțurile în unghi. Apăsați rezervele pe dublură și coaseți cât mai aproape posibil de cusătură. Întoarceți dublura către interior. Apăsați marginile.

8

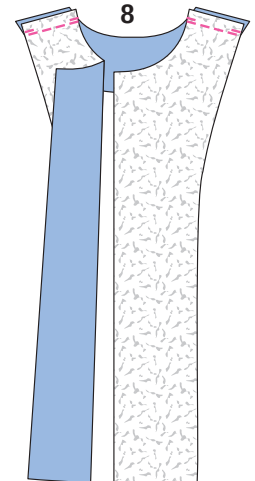

8a

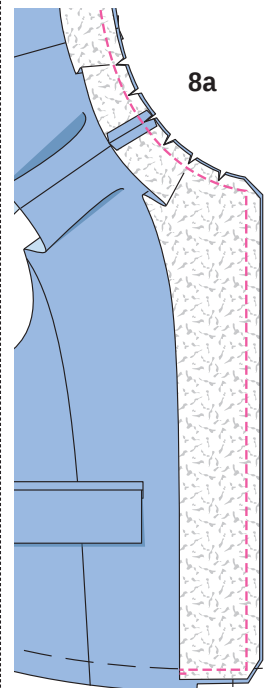

9¹¹² Cusăturile de pe lateral
Realizați cusăturile de pe lateral (cusătura numărul 3). Apăsăți rezervele de cusătură pentru a se deschide.

10¹¹² Tiv
Apăsăți rezervele pentru tiv către interior și coaseți lejer manual. (10) Coaseți marginile dublurii interioare la rezerva pentru tiv.

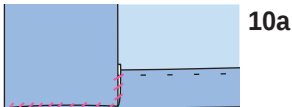
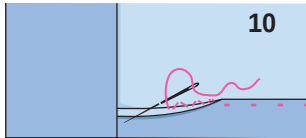

11¹¹² Ansamblați căptușeala
Coaseți și apăsați săgețile, centrați cusătura din spate, cusăturile panoului frontal, cusăturile de la umăr de căptușeală, la fel ca și pentru bucățile de material de sus. Realizați cusăturile umărului la benzile de la subraț, cusătura numărul 8. Apăsăți rezervele pentru a se deschide. Aranjați rezerva de la marginea interioară a dublurii. Însălați dublura la marginea de sus a căptușelii, cu fața materialului îndreptată spre dos și potriviți cusăturile laterale. Coaseți cu cusătură îngustă marginea de jos a dublurii pe căptușeală. Realizați cusăturile laterale și apăsați rezervele de cusătură pentru a fi deschise.

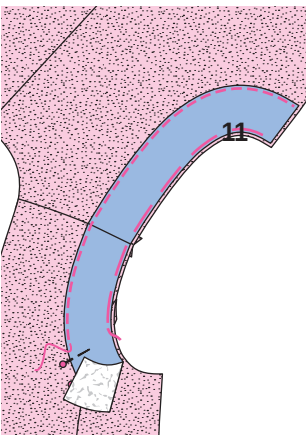

12¹¹² Coaseți căptușeala
Coaseți căptușeala, cu fețele materialului dispuse față în față, împreună cu marginea interioară a dublurii, începând și sfârșind la aproximativ 8 cm (3 1/4 in) deasupra marginii tivului. Apăsăți rezervele de cusătură pe căptușeală. Îndoți rezervele de la marginile mânecii la cusăturile umerilor și la cusăturile laterale (talie și căptușeală) spre interior și fixați. Prindeți de jos între talie și căptușeală pentru a trage mai întâi marginile de la o mână și coaseți-le împreună cu fața. Tăiați rezervele de cusătură și crestați curbele. Apăsăți rezervele de cusătură către interior pentru a fi deschise. Coaseți și apăsați căptușeala la cealaltă mână la

fel (12a). Întoarceți marginea inferioară a căptușelii, împingeți ușor în sus și coaseți la rezerva pentru tiv. Așezați o lungime suplimentară de căptușeală în jos, ca un mic pliu și prindeți cu ace de dublurile frontale.

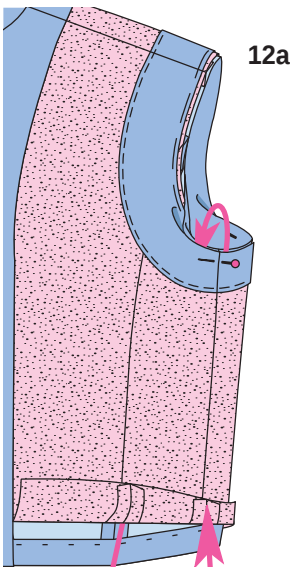
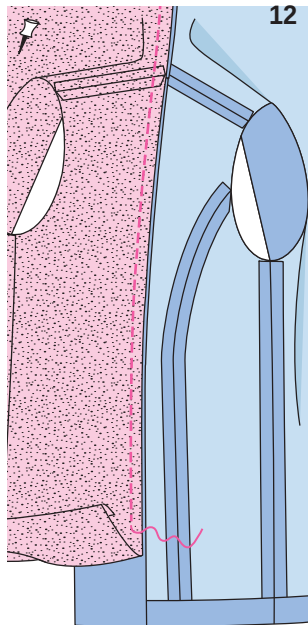

13¹¹³ Prindeți cu ace fețele părților de buzunar cu rezervele de cusătură la marginile deschiderii buzunarelor, cu părțile de căptușeală ale buzunarului în față și cu părțile de material exterior ale

buzunarului în spate. Coaseți direct pe părțile de buzunarului, de-a lungul liniilor de cusătură marcate. Apăsăți părțile de buzunarului către înainte și coaseți-le împreună (13a).

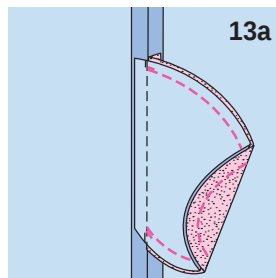
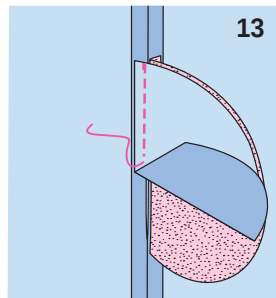

14¹¹³ Mâneci

Realizați cusăturile mânecii (cusătura numărul 4). Apăsăți rezervele de cusătură pentru a se deschide. Tăiați 2 bucăți de bandă tubulară pentru benzile mânecii, după cum urmează pentru mărimea 36: 54 cm (21 1/4 in), mărimea 38: 55 cm (21 3/4 in), mărimea 40: 56 cm (22 1/4 in), mărimea 42: 57 cm (22 1/2 in), mărimea 44: 58 cm (23 in), mărimea 46: 59 cm (23 1/4 in), mărimea 48: 60,5 cm (24 in) lungime. Prindeți capetele fiecărei bucăți de bandă tricotată, cu fețele îndreptate pentru a forma rotunjimi (14), rezerva de cusătură 1,5 cm (5/8 in). Aranjați rezervele de cusătură, apăsați să se deschidă și coaseți cu țighețel 5 mm (3/16 in) pe fiecare margine a cusăturii. Încrêțiți marginile inferioare ale mânecilor la lățimea benzilor pentru mână. Prindeți cu ace benzile mânecii, cu fețele materialului dispuse față în față, împreună cu marginile inferioare ale mânecilor, potrivit cusăturile. Așezați benzile de la mână cu fața în jos.

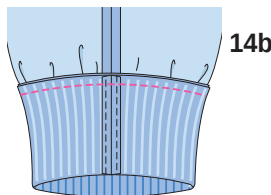
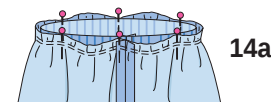
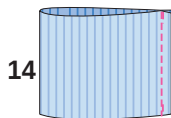

15¹¹³ Atașați mânecile
Însălați mânăca în gaura pentru mânăca. Vă rugăm să rețineți următoarele aspecte: Potriviți marcajele 5 pe față și pe mânăca. Potriviți marcajul de la capul mânecii cu cusătura de la umăr. Potriviți cusăturile mânecii și cusăturile laterale. Coaseți mânăca. Apăsăți rezervele de cusătură spre mânăca, la capul mânecii.

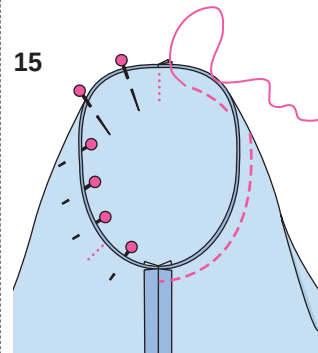

16¹¹³ Asamblați căptușeala
Coaseți penzele și cusăturile de la umăr pe căptușeală. Atașați mânăca. Aranjați rezervele pe marginile inferioare ale mânecilor și apăsați către interior.

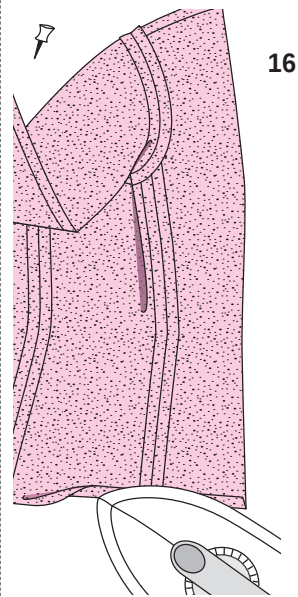

17¹¹³ Coaseți căptușeala
Coaseți căptușeala, cu fețele materialului dispuse față în față, împreună cu marginea interioară a dublurii, începând și sfârșind la aproximativ 8 cm (3 1/4 in) deasupra marginii tivului. Apăsăți rezervele de cusătură pe căptușeală. Împingeți în sus marginea inferioară a căptușelii, prindeți cu ace și coaseți manual la rezerva pentru tiv. Așezați o lungime suplimentară de căptușeală în jos, ca un mic pliu și prindeți cu ace de dublurile frontale. Coaseți marginile inferioare ale mânecilor la nivelul de rezervă a cusăturii de îmbinare a benzii mânecii.

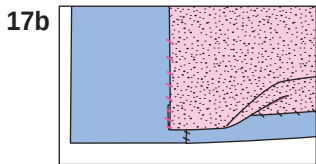
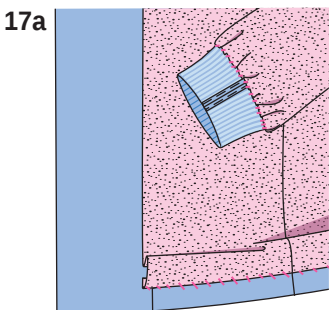
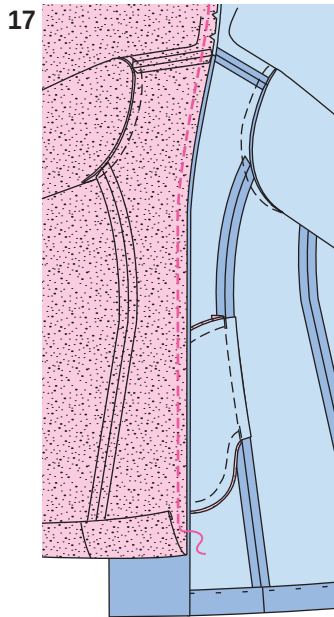

18 **112 Coaseți capsele**
Coaseți jumătățile superioare ale capselor pe interior, pe dublura din dreapta, conform marcajelor, realizând cusături egale și străpungând cu acul fața articolului vestimentar. Coaseți jumătățile inferioare ale capselor de partea din stânga față pentru a se potrivi.

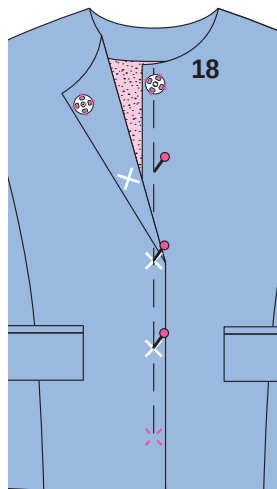

19 **113 Atașați capsele**
Atașați o jumătate superioară a unei capse pe părțile din centrul feței, după cum este marcat. Coaseți jumătățile inferioare ale capselor de partea din stânga față pentru a se potrivi.

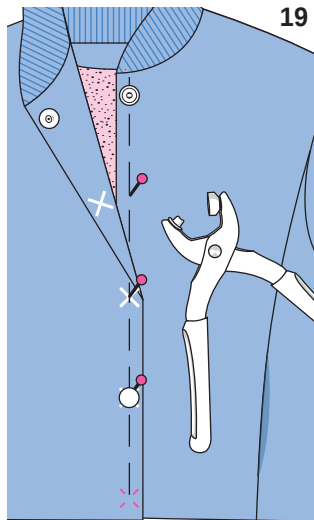

VESTĂ ●●●● MODELUL 114

la pag. 49
Mărimi Burda 36, 38, 40, 42, 44, 46
Lungimea spatelui: aproximativ 58 cm (23 in)



Prezentarea generală a tiparului

Linia roșie a tiparului, foaia D
Părțile tiparului de la 1 la 29

36	-----
38	-----
40	-----
42	-----
44	-----
46	-----

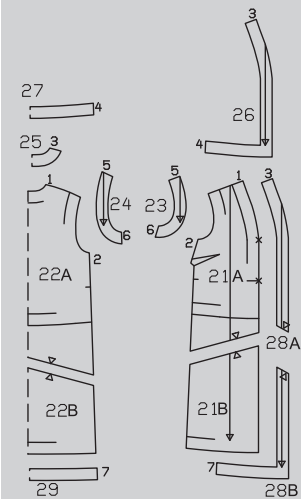

MATERIAL ȘI ACCESORII

Material recomandat: Materiale cu două fețe. Materiale imitație (o parte blană artificială și o parte piele artificială).

Material original: Sherpa Bonded Suede (I = partea din piele artificială și II = partea din blană artificială).

Pentru acest stil, am folosit parte din piele artificială ca material I și partea din piele artificială ca material II.

Material necesar

Mărime	36 - 46
Lățimea cm materialului in	Material necesar (metriyarzi)
Materialul I 140	1,20
55	1 ¼
Materialul II 140	0,75
55	¾

Accesorii: 2 capse moș și babă cusute.

Disponerile tiparului

114
140 cm 55 " 36 - 46

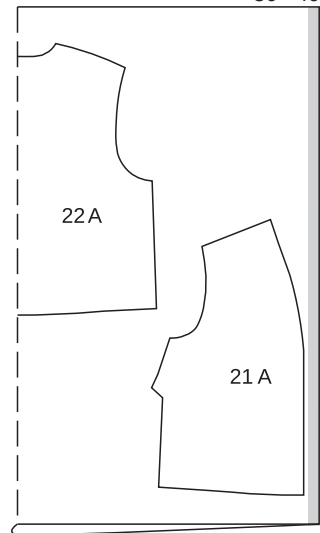

Materialul II

114
140 cm 55 " 36 - 46

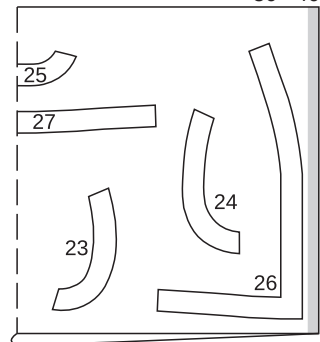

Tăiați dintr-un strat dublu de material, cu fața orientată către interior.

DECUPAREA BUCĂȚILOR DE MATERIAL

Părțile de tipar pe coală

Trasați părțile de tipar de pe coala de tipar. Urmați liniile și detaliile pentru modelul 114. Linile de alipire de pe părțile 1, 2 și 5 sunt pentru mărimea 36. Pentru celelalte mărimi, modificați marcajul conform liniilor aferente mărimii. Prindeți cu ace părțile tiparului pe material, după cum se indică în dispunerea tiparului.

Rezerve pentru cusătură și tiv Cusături și margini 1,5 cm (5/8 in).

Materialul I
Decuparea Material

21 față 2x

22 spate pe un pliu 1x

Material II

23 bandă mânecă frontală 2x

24 bandă mânecă posterioară 2x

25 bandă guler posterior Pe un pliu 1x

26 spate pe un pliu cu banda tivului 2x

27 banda din spate a tivului pe un pliu 2x

Pornire rapidă pentru profesioniști

- 1 Pense
- 2 Cusăturile de la umăr și cusăturile de pe lateral
- 3 Cusăturile de la umăr și cusăturile de pe lateral pe benzile decolteului și pe banda pentru tiv
- 4 Cusăturile de la umăr și cusăturile de pe lateral pe benzile de la mânecă
- 5 Coaseți pe față și spate: pe benzi și pe banda pentru tiv
- 6 Coaseți benzile mâneclor:
- 7 Capse moș și babă

ASAMBLARE

SFAT:

Pentru indicații despre cum să lucrați cu blana artificială citiți „Sfatul util” - Imitație de piele cu căptușeală de blană - la sfârșitul suplimentului pentru cusut.

1 114 Pense

Coaseți pensele din față și apăsați către partea de jos. Sfat: Dacă materialul dvs. este foarte gros, prindeți săgețile din mijloc la aproximativ 1,5 cm (5/8 inch) înaintea punctelor de săgeți. Apoi apăsați rezervele deschise și apăsați punctul plat.

2 114 Cusăturile de la umăr și cusăturile de pe lateral

Așezați părțile din față, cu fețele materialului dispuse față în față, împreună cu spatele. Prindeți cu ace și realizați cusăturile de la umăr și de pe lateral (cusăturile numerele 1 și 2). Apăsați rezervele pentru a se deschide.

3 114 Cusături pe umeri și laterale pe decolteu și benzile pentru tiv

Așezați benzile decolteului din față cu banda integrală pentru tiv, în partea dreaptă, împreună cu banda decolteului din spate. Prindeți cu ace cusăturile de la umăr și coaseți

(cusătura numărul 3). Așezați fețele volanului de la tivul frontal împreună cu volanul de la tivul din spate. Prindeți cu ace cusăturile laterale și coaseți (cusătura numărul 4). Apăsăți rezervele pentru a se deschide.

4 114 Cusături pe umeri și laterale pe decolteu și benzile pentru tiv

Așezați benzile decolteului din față cu banda integrală pentru tiv, în partea dreaptă, împreună cu banda decolteului din spate. Prindeți cu ace și realizați cusăturile de la umăr și de pe lateral (cusăturile numerele 5 și 6). Apăsăți rezervele pentru a se deschide.

5 114 Cusătură pe banda decolteului din față și din spate și pe banda pentru tiv

Banda pe marginea decolteului și a tivului, cu dosul spre dreapta. Potriviti cusăturile laterale și de la umăr Coaseți de-a lungul marginilor decolteului și al găurilor pentru mâneci din față. Tăiați rezervele, tăiați colțurile la unghi și creștați curbele. Întoarceți banda în afară și întoarceți marginea dedesubt. Apoi coaseți banda la loc pe îmbrăcămintea la linia de prindere, cusând aproape de marginea benzii. Sfat: Dacă materialul dvs. permite, spațiul de cusătură de la marginile interioare ale benzii poate fi, de asemenea, tăiat, iar banda poate fi cusută fără a întoarce marginea. Acest lucru va reduce volumul cusăturii.

6 114 Coaseți capacul mânecii

Așezați mânecile pe marginea găurii pentru mânecă din față și din spate, cu dosul orientat spre față materialului. Realizați cusăturile de la umăr și de pe lateral. Coaseți de-a lungul liniilor decolteului. Tăiați rezervele și creștați curbele. Întoarceți benzile spre exterior și întoarceți marginile interioare ale benzilor. Apoi coaseți banda la loc pe îmbrăcămintea la linia de prindere, cusând aproape de marginea benzii.

7 114 Capsă moș și babă

Coaseți capsele așa cum este marcat pe partea de dedesubt a marginii din dreapta a feței. Coaseți nasturele pe marginea din stânga față pentru a se potrivi.

VESTĂ ●●● MODELUL 115

la pag. 18

Mărimi Burda 36, 38, 40, 42, 44, 46
Lungimea spatelui: aproximativ 110 cm (43 1/2 in)



MATERIAL ȘI ACCESORII

Material recomandat: Materiale cu un corp combinat cu blană artificială.

Material original: Jacquard (I) (400 GSM). Blană artificială (II) (810 g pe metru).

Prezentarea generală a tiparului

Linia roșie a tiparului, foaia D Părțile tiparului de la 21 la 29

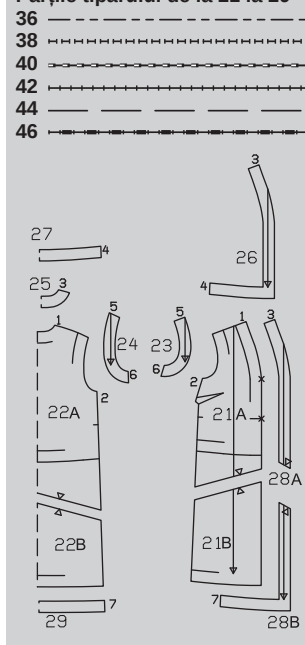

Accesorii: 2 capse moș și babă cusute.

Material necesar

Mărime	36 - 46	
Lățimea materialului în cm	Material necesar (metri/yardzi)	
Materialul I	140	2,20
	55	2 3/4
Materialul II	140	1,25
	55	1,25

DECUPAREA BUCĂȚILOR DE MATERIAL

Părțile de tipar pe coală

Trasați părțile de tipar de pe coala de tipar. Lipiți părțile 21A și 21B, 22A și 22B și, de asemenea, 28A și 28B împreună pe liniile de îmbinare. Urmați liniile și detaliile pentru modelul 115. Liniile de alipire marcate pe părțile 1 și 6 sunt pentru mărimea 36. Pentru celelalte mărimi, modificați marcajul conform liniilor aferente mărimii. Prindeți cu ace părțile tiparului pe material, după cum se indică în dispunerea tiparului.

Rezerve pentru cusătură și tiv Cusături și margini 1,5 cm (5/8 in).

Material		
Materialul I		
Decuparea		
21 față		2x
22 spate pe un pliu		1x
Material II		
23 bandă mânecă frontală		2x
24 bandă mânecă posterioară		2x
25 bandă guler posterior		
spate pe un pliu cu 1x 28 bandă pentru decolteu față		
banda integrală a tivului		2x
29 bandă din spate a tivului		2x
pe un pliu		

Dispunerile tiparului

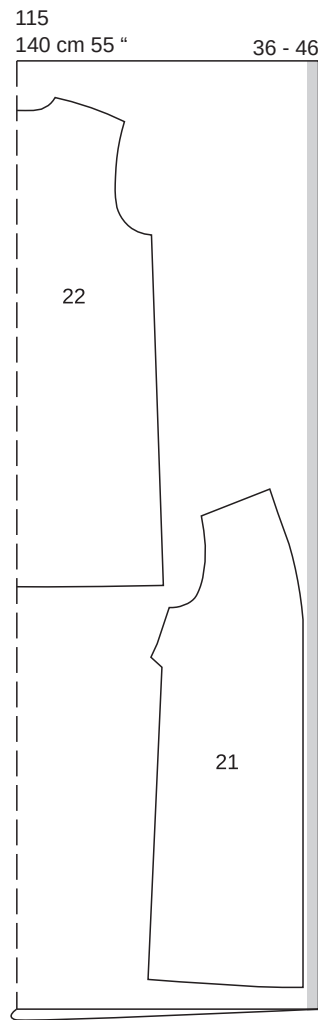

Dispunerile tiparului

Materialul I

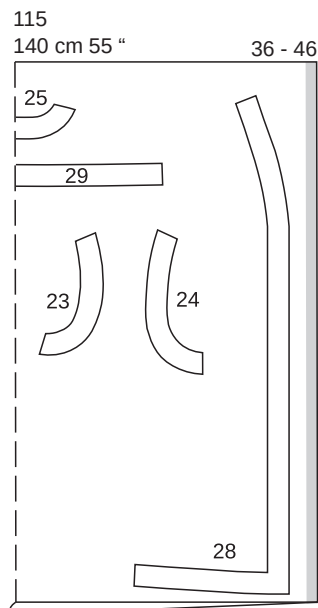

Tăiați dintr-un strat dublu de material, cu fața orientată către interior.

ASAMBLARE

SFAT:

Pentru indicații despre cum să lucrați cu blana artificială citiți „Sfatul util” - Imitație de piele cu căptușeală de blană - la sfârșitul suplimentului pentru cusut.

Pornire rapidă pentru profesioniști

- 1 Pense
- 2 Cusăturile de la umăr și cusăturile de pe lateral
- 3 Cusăturile de la umăr și cusăturile de pe lateral pe benzile decolteului și pe banda pentru tiv
- 4 Cusăturile de la umăr și cusăturile de pe lateral pe benzile de la mânecă
- 5 Marginile din față/spate a decolteului:
- 6 Banda tivului
- 6 Coaseți benzile mânecilor:
- 7 Capse moș și babă

1 115 Pense

Coaseți pensele din față și apăsați către partea de jos. Sfat: Dacă materialul dvs. este foarte gros, prindeți săgețile din mijloc la aproximativ 1,5 cm (5/8 inchi) înaintea punctelor de săgeți. Apoi apăsați rezervele deschise și apăsați punctul plat.

2 115 Cusăturile de la umăr și cusăturile de pe lateral

Așezați părțile din față, cu fețele materialului dispuse față în față, împreună cu spatele. Prindeți cu ace și realizați cusăturile de la umăr și de pe lateral (cusăturile numerele 1 și 2). Apăsăți rezervele pentru a se deschide.

3 115 Cusături pe umeri și laterale pe decolteu și benzile pentru tiv

Așezați benzile decolteului din față cu banda integrală pentru tiv, în partea dreaptă, împreună cu banda decolteului din spate. Prindeți cu ace cusăturile de la umăr și coaseți (cusătura numărul 3). Așezați fețele volanului de la tivul frontal împreună cu volanul de la tivul din spate. Prindeți cu ace cusăturile laterale și coaseți (cusătura numărul 4). Apăsăți rezervele pentru a se deschide.

4 115 Cusături pe umeri și laterale pe decolteu și benzile pentru tiv

Așezați benzile decolteului din față cu banda integrală pentru tiv, în partea dreaptă, împreună cu banda decolteului din spate. Prindeți cu ace și realizați cusăturile de la umăr și de pe lateral (cusăturile numerele 5 și 6). Apăsăți rezervele pentru a se deschide.

5 115 Cusătură pe banda decolteului din față și din spate și pe banda pentru tiv

Banda pe marginea decolteului și a tivului, cu dosul spre dreapta. Potriviti cusăturile laterale și de la umăr Coaseți de-a lungul marginilor decolteului și al găurilor pentru mâneci din față. Tăiați rezervele, tăiați colțurile la unghi și creștați curbele. Întoarceți banda în afară și întoarceți marginea dedesubt. Apoi coaseți banda la loc pe îmbrăcămintea la linia de prindere, cusând aproape de marginea benzii.

Sfat: Dacă materialul dvs. permite, spațiul de cusătură de la marginea interioară ale benzii poate fi, de asemenea, tăiat, iar banda poate fi cusută fără a întoarce marginea. Acest lucru va reduce volumul cusăturii.

6 115 Coaseți capacul mânecii

Așezați mânecile pe marginea găurii pentru mânecă din față și din spate, cu dosul orientat spre fața materialului. Realizați cusăturile de la umăr și de pe lateral. Coaseți de-a lungul liniilor de decolteu. Tăiați rezervele și creștați curbele. Întoarceți benzile spre exterior și întoarceți marginile interioare ale benzilor. Apoi coaseți banda la loc pe îmbrăcămintea la linia de prindere, cusând aproape de marginea benzii.

7 115 Capsă moș și babă

Coaseți capsele așa cum este marcat pe partea de dedesubt a marginii din dreapta a feței. Coaseți nasturele pe marginea din stânga față.

BLAZER ●●●● MODELUL 116

la pag. 36

Mărimii Burda 36, 38, 40, 42, 44, 46

Lungimea spatelui: aproximativ 75 cm (30 in)

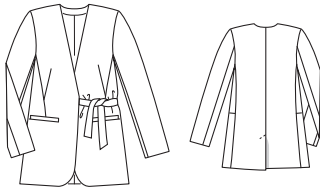

Prezentarea generală a tiparului

Linia albastră a tiparului, foaia A Părțile tiparului de la 21 la 29

36
38
40
42
44
46

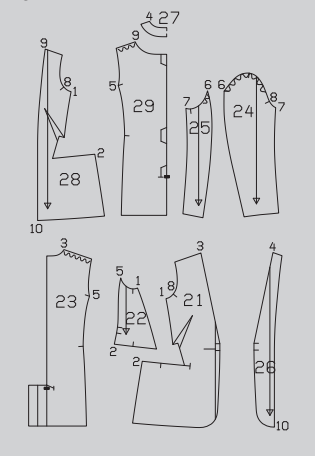

MATERIAL ȘI ACCESORII

Material recomandat: Materiale ușoare pentru jachete.

Material original: Material din amestec de lână cu franjuri. Căptușeală.

Material necesar

Mărime	36 - 46	
Lățimea materialului	cm	Material necesar (metri/yardzi)
Material	140 55	2,45 2%
Căptușeală	140 55	1,95 2%

Accesorii: Interfață fuzibilă.

DECUPAREA BUCĂȚILOR DE MATERIAL

Părțile de tipar pe coală

Trasați părțile de tipar de pe coala de tipar. Capătul din față al buzunarului de pe partea 21 este marcat pentru mărimea 36. Pentru celelalte mărimi, modificați linia de îmbinare conform liniilor aferente mărimii. Prindeți cu ace părțile tiparului pe material, după cum se indică în dispunerea tiparului. Marcați părțile de la a la c direct pe material.

Disponerile tiparului

Material

116
140 cm 55 " 36 - 46

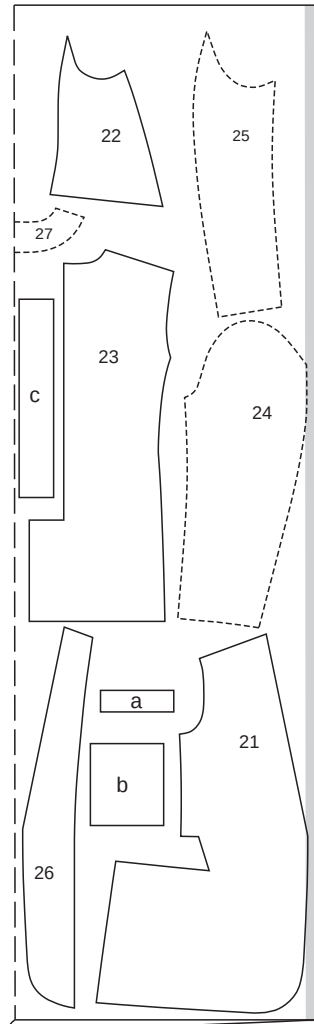

Rezerve pentru cusătură și tiv Cusături și margini 1,5 cm (5/8 in), tiv și tivul mânecii 4 cm (1 5/8 in). Măsurătorile pentru părțile de la a la c includ rezerve. Tăiați bucățile de căptușeală cu rezerve de cusătură și tiv de 1,5 cm (5/8 in).

Căptușeală

116
140 cm 55 " 36 - 46

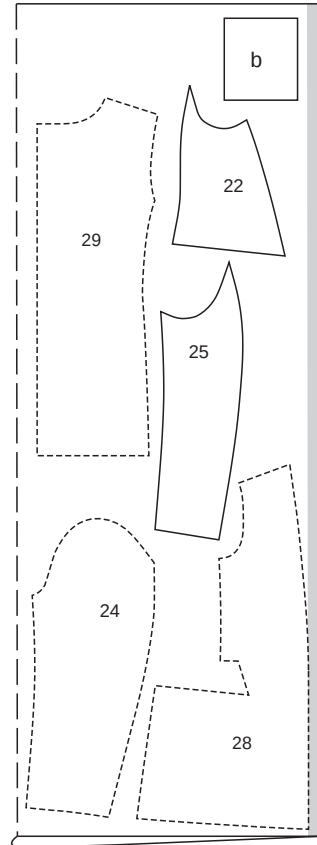

Tăiați dintr-un strat dublu de material, cu fața îndreptată către interior. Părțile prezentate cu un contur întrerupt trebuie așezate pe material cu partea imprimată în jos.

Bucăți tăiate pe măsură

Mărime	36	38	40	Lățime pentru toate mărimile (cm/in)
	Lungime (cm/in)			
a	17 6%	17	17	5 2
b	19 7½%	19	17	6% 3%
c	46 18%	46	8	3%
Mărime	42	44	46	Lățime pentru toate mărimile (cm/in)
Lungime (cm/in)				
a	17 6%	17	17	5 2
b	19 7½%	19	17	6% 3%
c	46 18%	46	8	3%

Decuparea

Material

21 față	2x
22 față lateral	2x
23 spate	2x
24 mâneca superioară	2x
25 mâneca inferioară	2x
26 orientat spre față	2x
27 orientat spre spate pe un pliu	1x
a bordură	2x
b parte buzunar	2x
c bandă de prindere	2x
căptușeală 28 față	2x
29 spate	2x
și părțile 22, 24, 25 și b.	

Interfațarea Călcați cu fierul de călcat părțile 26, 27 și a (dosul materialului). De asemenea, călcați interfața pe tiv și mâneci, precum și peste capetele din față și din spate ale buzunarelor (marcaje pe piesele 21 și 22).

Pornire rapidă pentru profesioniști

- 1 Pense
- 2 Încrețiiți partea din față
2 Tăiați rezervele de cusătură la
- 3 Cusăturile panoului din față
- 4 Buzunare cu o manșetă:
- 5 Cusătura centrală pe spate / Șliț
- 6 Benzi de legare
- 7 Cusăturile de la umăr/dublurile din spate panoului din spate
- 8 Dublură
- 9 Tiv
- 10 106, 107 Atașați mânecile
- 11 Asamblați căptușeala
- 12 Coaseți căptușeala

ASAMBLARE

1 116 Pense

Coaseți pensele pe față. Prindeți cu cleme pensele deschise de-a lungul părții de mijloc, aproape de vârfuri, și apăsați pentru a fi deschise. Apăsați vârfurile penselor pentru a le aplatiza.

2 116 Tăiați părțile frontale / Tăiați rezervele

Tăiați părțile frontale fiecare pe linia marcată a buzunarelor la 1 cm (3/8 inchi) înainte de capătul din față al buzunarelor. Tăiați rezerva de cusătură pe piesele 21 și 22 de pe linia buzunarelor cu până la 1 cm (3/8 inchi) înainte de capătul din spate.

3 116 Părțile laterale

Coaseți părțile laterale de părțile din față. Întăriți pe dos cu o cusătură pentru a asigura capetele cusăturii. Apăsați rezervele de cusătură pentru a se deschide. Însălați marginile transversale ale feței cu o cusătură spic.

4 116 Buzunare cu bordură unică

Pe partea din material din dreapta a pieselor din față, utilizați cretă decolorată pentru a marca o linie de lipire pentru bordură la 1,5 cm (5/8 in) sublinia buzunarului. Pliati jumătate pe lungime părțile bordurii de sus și de jos ale buzunarelor de la piept și apăsați, cu dosul materialului îndreptat spre interior. Prindeți cu ace bordurile de părțile din față

la liniile de alipire. Marcați capetele buzunarelor pe bordură. Coaseți 1 cm (3/8 in) lângă marginea pliului. Întăriți pe dos cu o cusătură pentru a asigura capetele cusăturii. Pliți rezervele pentru cusătură în jos și prindeți cu ace. Așezați câte o cusătură pentru a asigura capetele cusăturii. Pliți rezervele pentru cusătură în jos și prindeți cu ace. Așezați câte o cusătură pentru a asigura capetele cusăturii. Desfaceți cusăturile despicate, prindeți în unghi spre capetele cusăturii. Așezați bordura în deschiderea buzunarului, apăsați. Coaseți partea căptușelii buzunarului până la rezerva cusăturii de îmbinare a bordurii inferioare pe interior, apăsați înspre partea de jos. Trageți către interior mici triunghiuri din materialul vizibil la capetele deschiderii buzunarelor și coaseți la bordură și părțile de buzunar de la un capăt al cusăturii la celălalt. Coaseți părțile pentru buzunar împreună.

116 Cusătura centrală pe spate / Șliț
Realizați cusătura centrală din spate de la marginile superioare la marcajul șlițului. Apăsați rezervele de cusătură pentru a fi deschise, apăsați dublura din stânga șlițului către interior. Așezați întărirea de dedesubt din dreapta sub partea din stânga spate și apăsați dedesubt rezerva de cusătură centrală, formând un con pe măsură ce treceți deasupra șlițului pentru a evita tăierea sa. Apăsați dublura față în față a întăririi către interior. Coaseți cu tighel partea din stânga spate într-un unghi, așa cum este marcat, prinzând întărirea.

116 Benzi de legare
Pliți fiecare parte a benzilor de legare în jumătate pe lungime, cu fața orientată spre interior. Coaseți împreună marginile lungi și peste câte un capăt. Tăiați rezervele și tăiați colțurile în unghi. Întoarceți benzile de legare. Însăliți un capăt deschis al unei benzi de prindere între marcaje (BANDA DE PRINDERE STÂNGA) pe marginea cusăturii din partea stângă și însăliți cealaltă bandă pe marginea din față DREAPTĂ (BANDA DE PRINDERE DREAPTĂ), astfel încât rezervele să fie împreună.

7 Cusătura din centrul spatelui / cusătura panoului din spate:
Realizați cusătura centrală din spate și cusăturile panoului din spate. Banda de prindere va fi prinsă în cusătura din partea stângă. Lăsați lejer marginea umărului din spate atunci când realizați cusăturile umerilor. Realizați cusăturile de la umăr ale dublurii. Apăsați rezervele pentru a se deschide.

116 Decolteu/dublură
Prindeți cu ace dublura, cu fețele materialului dispuse față în față, împreună cu marginea decolteului. Coaseți de-a lungul decolteului, prinzând banda de legare în dreapta față. Tăiați rezervele, prindeți curbele cu cleme, la mai multe intervale. Tăiați rezerva pentru tiv cu 2 cm (3/4 in) înainte de capătul dublurii. **Coaseți dublura la rezerva; citiți „Sfatul util” - Realizarea cusăturii pe dedesubt a unei dubluri - la sfârșitul suplimentului pentru cusut.** Întoarceți dublura către interior. Apăsați rezervele pentru a fi deschise, continuând cu

apăsarea pentru tiv spre interior, până la capăt. Așezați dublurile plate la tiv, în exterior.

9 116 Tiv
Coaseți tivul cu mâna. Așezați din nou rezervele la marginile de deschidere spre interior, coaseți la rezerva de deschidere.

10 116 Cusăturile de la mânecă
Realizați cusăturile mâneecilor. Apăsați rezervele pentru a se deschide. Apăsați rezervele pentru tivul mânecii către interior și coaseți lejer manual. Atașați mânecile, slăbite. Apăsați rezervele de la umăr spre mânecă.

11 116 Ansamblați căptușeala
Așezați părțile de căptușeală pe partea dreaptă împreună și realizați cusătura centrală din spate, cusând așa cum este marcat pentru ușurarea pliului. Însăliți pliul între ele. Apăsați pliul într-o parte. Coaseți pensele și cusăturile căptușelii. Atașați căptușelile mâneecilor.

12 116 Coaseți căptușeala
Coaseți căptușeala, cu fețele materialului dispuse față în față, împreună cu marginea interioară a dublurii, începând și sfârșind la aproximativ 8 cm (3 1/4 in) deasupra marginii tivului. Apăsați rezervele de cusătură pe căptușeală. Aplicați căptușeala în interiorul jachetei, cu dosurile materialului dispuse față în față și așezați mânecile una în cealaltă. Întoarceți către interior marginile inferioare ale căptușelilor mânecii și coaseți la rezerva pentru tivul mânecii.

Întoarceți marginea căptușelii către interior și prindeți cu ace la dublura șlițului din dreapta spatelui. Tăiați cealaltă margine a căptușelii la 1 cm (3/8 in) înainte de marginea apăsată dedesubt a întăririi de pe dedesubt. Prindeți cu clemă 1 cm (3/8 in) la un unghi în colțul superior. Întoarceți marginea căptușelii și prindeți cu ace la dublura șlițului de pe partea stângă din spate. Coaseți căptușeala în partea superioară a orificiului pentru a se suprapune manual. Întoarceți căptușeala de-a lungul marginii tivului, apăsând ușor marginea pliată. Împingeți în sus marginea căptușelii și prindeți cu ace la rezerva pentru tiv. Coaseți dublurile și căptușeala. Așezați o lungime suplimentară de căptușeală în jos, în față, ca un mic pli și coaseți de dublurile frontale.

PARKA ●●● MODELUL 117

la pag. 10
Mărimi Burda 36, 38, 40, 42, 44, 46
Lungimea spatelui: aproximativ 81 cm (32 in)

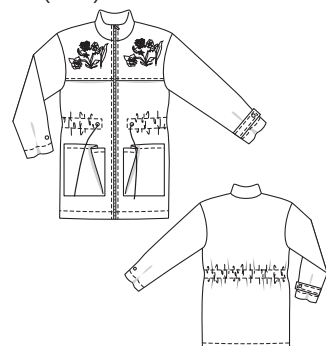

Prezentarea generală a tiparului

Linia verde a tiparului, foia A
Părțile tiparului de la 1 la 8
36
38
40
42
44
46

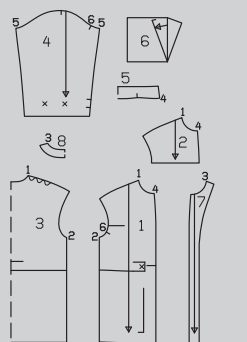

MATERIAL ȘI ACCESORII

Material recomandat: Materiale elastice pentru rochii, cu ceva volum. Denim. Material original: Denim (280 g/m).

Mărime	36 - 46	
Lățimea materialului	cm	Material necesar (metri/yarzi)
Material	140	2,65
	55	2 7/8

Accesorii: Interfață fuzibilă.

1 fermoar separator, mărimea 36: 80 cm (32 in), mărimea 38 - 46: 90 cm (36 in) lungime. Cordon: mărimea 36, 38: 1,80 m (2 yarzi), mărimea 42, 44: 1,90 m (2 1/8 yarzi), mărimea 44: 2,00 m (2 1/4 yarzi). 2 găci aplicate prin ciocănire 4 nasturi. Opțional: 2 aplicații de dantelă, 2 opritoare de șnur și 2 atașamente de capăt de șnur.

DECUPAREA BUCĂȚILOR DE MATERIAL

Părțile de tipar pe coală

Trasați părțile de tipar de pe coala de tipar. Prindeți cu ace părțile tiparului pe material, după cum se indică în disponerea tiparului. Marcați părțile a și b direct pe material.

Rezerve pentru cusătură și tiv Cusături și margini 1,5 cm (5/8 in), tiv și tivul mânecii 4 cm (1 5/8 in). Măsurătorile pentru părțile a și b includ rezerve.

Material
Bucăți tăiate pe măsură
Decuparea

- | | |
|----------------------------------|----|
| 1 față | 2x |
| 2 bridă față | 2x |
| 3 spate pe un pliu | 1x |
| 4 mânecă | 2x |
| 5 gulere pe un pliu | 2x |
| 6 buzunar | 2x |
| 7 orientat spre față | 2x |
| 8 orientat spre spate pe un pliu | 1x |
| a bandă orientată/teacă | 1x |
| b cheiță mânecă | 2x |

Interfațarea Călcați cu fierul de călcat părțile 5, 26, 7, 8 și b (dosul materialului).

Material necesar
Disponerea tiparului

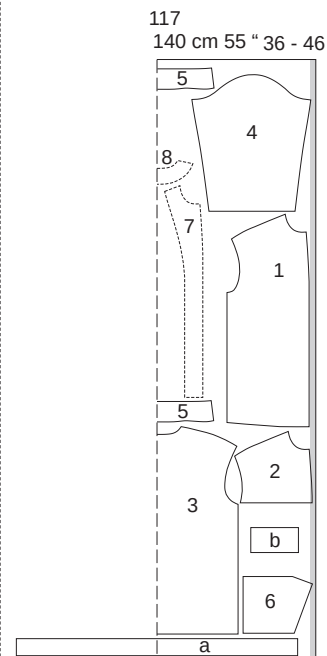

Tăiați dintr-un strat dublu de material, cu fața îndreptată către interior. Părțile prezentate cu un contur întrerupt trebuie așezate pe material cu partea imprimată în jos. Tăiați la sfârșit partea a dintr-un singur strat de material rămas.

Mărime	36	38	40	Lățime pentru toate mărimea (cm/in)
	Lungime (cm/in)			
a	104 41	108 42½	112 44	7,5 3
b	18,5 7%	19 7½	19,5 7¾	11 4%
Mărime	42	44	46	Lățime pentru toate mărimea (cm/in)
	Lungime (cm/in)			
a	116 45%	120 47%	124 48¾	7,5 3
b	20 7%	20,5 8	21 8¼	11 4%

Pornire rapidă pentru profesioniști

- 1 Atașați buzunarele
- 2 Bridă față
- 3 Atașați găiciele
- 4 Cusăturile de la umăr
- 5 Cusăturile de pe lateral
- 6Teaca:
- 7 Asamblați gulerul
- 8Gulerul interior:
- 9 Tiv
- Mărimea 38 - 46: 4 Scurtați fermoarul
- 11 Fermoar/Orientare
- 12 Clapetele mânecii
- 13 Mâneci
- 14 Cordon

ASAMBLARE

117 Buzunar de la piept
Aranjați rezervele la toate marginile. Apăsati rezerva de la marginea de sus a buzunarului la interior și coaseți. Apăsati rezerva de pe marginile laterale și inferioare către interior. Așezați benzile de borduri pliate pe părțile centrale din față, astfel încât marginea pliată să întâlnească linia de alipire. Fixați fronseurile cu câteva cusături de mână. Însăilați buzunarele fiecare pe piesele din față cu dosul îndreptat spre dreapta și coaseți aproape de marginile laterale și de marginea inferioară.

117 Tivuri mâneci
Aranjați marginile inferioare ale mânecilor, apăsați către interior și coaseți. Opțional: Însăilați aplicațiile de dantelă și coaseți-le în locație. Așezați plăcile fiecare în față, la linia de lipire, cu dosul îndreptat spre dreapta și însăilați-le pe marginea din față, marginea umărului și marginea mânecii. De acum înainte, lucrați cu aceste părți ca și când ar fi un strat de material.

3 Atașați găicile
Conform marcajelor pe marginea din față a glugii, călcând mai întâi pe o bucată de interfață de aproximativ 3 x 3 cm (1 1/4 x 1 1/4 in) pentru întărire (dosul materialului). Atașați găicile conform marcajelor.

4117 Cusăturile de la umăr
Realizați cusăturile de la umăr slăbind marginile umerilor în partea din spate. Aranjați rezervele de cusătură și apăsați pentru a fi deschise. Realizați cusăturile de la umăr ale dublurii. Apăsati rezervele de cusătură pentru a se deschide. Aranjați marginea dublurii exterioare.

5117 Cusăturile de pe lateral
Realizați cusăturile de pe lateral. Aranjați rezervele și apăsați pentru a fi deschise.

6117 Teacă
Întoarceți marginile părții de bandă a tecii a și apăsați la 1,5 cm (5/8 in) lățime spre interior. Prindeți banda tecii și dosul împreună cu jacheta așa cum este marcat. Coaseți aproape de marginea din față și de cea de jos.

7117 Gulerul exterior
Coaseți partea exterioară a gulerului (= interfațată) fețele împreună cu marginea decolteului. Tăiați rezervele de cusătură și apăsați pentru a fi deschise.

8117 Guler interior
Coaseți împreună cu marginea decolteului partea interioară a gulerului. Tăiați rezervele de cusătură și apăsați pentru a fi deschise.

9117 Tiv
Aranjați rezervele tivului, apăsați către interior și coaseți. Apăsati marginea tivului pe părțile frontale spre interior.

10117 Mărimile 38 - 46: Scurtați fermoarul
Măsurați marginile din față între marginea superioară marcată a gulerului și linia marcată a tivului. Scurtați fermoarul din partea de sus la lungimea necesară; citiți „Sfatul util” - Scurtarea unui fermoar de la sfârșitul suplimentului pentru cusut.

11117 Fermoar / Față
Deschideți fermoarul. Așezați jumătățile fermoarului cu fața în jos pe marginile din față, astfel încât dinții fermoarului să se afile pe piesa de îmbrăcăminte lângă linia cusăturii. Îndoiiți capetele superioare ale benzii de fermoar înapoi spre rezerva de cusătură și prindeți cu ace. Însăilați benzile cu fermoar lângă dinții fermoarului (piciorului pentru fermoar). Prindeți cu ace fețele dublurii cu marginile frontale și cu marginile gulerului. Apoi folosiți piciorul de fermoar al mașinii de cusut pentru a coase. Tăiați rezervele de cusătură și tăiați colțurile în unghi. Întoarceți gulerul și fețele în interior și apăsați marginile, dinții fermoarului rămân în afară. Realizați un tighel aproape de marginile frontale. Coaseți de sub fermoar până la marginea tivului. Coaseți manual marginile de jos ale dublurii la rezerva pentru tiv. Prindeți cu ace cusăturile de îmbinare a gulerului împreună și lucrați de pe exteriorul articolului vestimentar pentru a coase pe linia cusăturii.

12117 Manșete
Pliati partea manșetei mânecii în jumătate pe lungime, cu fața orientată către interior. Coaseți marginile împreună, lăsând deschis capătul drept. Decupați rezervele de cusături la colțuri, în unghi. Întoarceți clapetele și apăsați. Tigheliți clapetele la 7 mm (1/4 in) de margini. Realizați două butoniere în diagonală, la suprapunere, la o distanță de 1,5 cm (5/8 in) de margini. Însăilați capetele deschise ale benzilor de părțile din spate între marcate. Coaseți nasturi pe buzunare conform marcajelor.

13117 Mânece
Realizați cusăturile mânecii (cusătura numărul 6). Aranjați rezervele și apăsați pentru a fi deschise. Atașați mânecile. Aranjați rezervele de cusătură și apăsați spre Aranjați rezervele de tiv pentru mâneci, apăsați în interior și coaseți.

14117 Trageți șnurul
Folosiți un ac de siguranță pentru a introduce șnurul în teacă. Trageți capetele șnurului prin ochiuri. Opțional: Așezați opritoare pentru șnur și atașați piesele de capăt ale șnurului.

FUSTĂ ●●●● MODELUL 118

la pag. 36
Mărimi Burda 36, 38, 40, 42, 44, 46
Lungimea la spate 70 cm (28 in)
Fusta este așezată sub talie

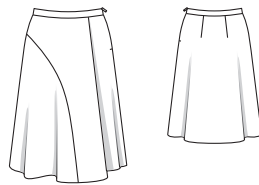

Prezentarea generală a tiparului

Linia albastră a tiparului, foaia B
Părțile tiparului de la 1 la 4

36	-----
38	-----
40	-----
42	-----
44	-----
46	-----

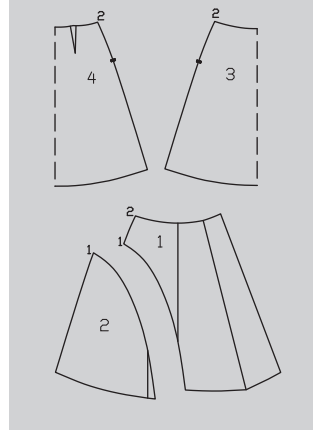

MATERIAL ȘI ACCESORII

Material recomandat: Materiale pentru fustă

Material original: Material din amestec de lână cu franjuri.

Material necesar

Mărime	36 - 46	
Lățimea materialului	cm	Material necesar (metri/yardzi)
Material	140 55	2,60 2 7/8

Accesorii: Interfață fuzibilă. 1 fermoar invizibil, 22 cm (9 in) lungime și un picioruș presor special.

DECUPAREA BUCĂȚILOR DE MATERIAL

Părțile de țipar pe coală
Trasați părțile de țipar de pe coală de țipar. Prindeți cu ace părțile țiparului pe material, după cum se indică în dispunerea țiparului. Marcați părțile a și b direct pe material.

Rezerve pentru cusătură și tiv Cusături și margini 1,5 cm (5/8 in), tiv 4 cm (1 5/8 in). Măsurătorile pentru părțile a și b includ rezerve.

Bucăți tăiate pe măsură Decuparea

1 parte fustă superioară dreapta	1x
2 parte fustă inferioară dreapta	1x
3 panou frontal fustă pe un pliu	1x
4 panou posterior fustă pe un pliu	1x
a talie frontală	1x
b talie posterioară	1x

Interfațarea Călcați cu fierul de călcat părțile a și b (dosul materialului).

Disponerea țiparului

118
140 cm 55 " 36 - 46

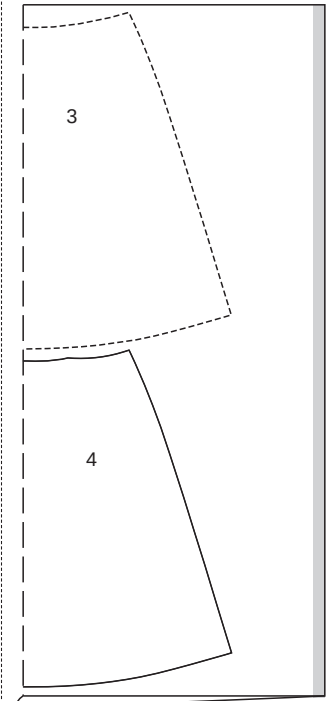

118
140 cm 55 " 36 - 46

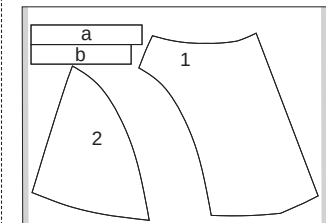

Pliati materialul așa cum se arată în dispunerea țiparului. Fața materialului este orientată către interior la un material cu două straturi. Fața materialului este orientată în sus la un material cu un singur strat. Așezați părțile asimetrice 1 și 2 pe fața materialului, cu partea imprimată în sus. Părțile prezentate cu un contur întrerupt trebuie așezate pe material cu partea imprimată în jos.

Material

Mărime	36	38	40	Lățime pentru toate mărimile (cm/in)
	Lungime (cm/in)			
a	41 16%	43 17	45 17%	9 3 1/2
b	36 14%	38 15	40 15%	9 3 1/2
Mărime	42	44	46	Lățime pentru toate mărimile (cm/in)
	Lungime (cm/in)			
a	47 18 1/2	49 19%	51 20	9 3 1/2
b	42 16 1/2	44 17%	46 18%	9 3 1/2

Pornire rapidă pentru profesioniști

- 1 Pense
- 2 Fustă superioară
- 3 Cusătura din dreapta
- 4 Betelia
- 5 Fermoar invizibil
- 6 Coaseți betelia
- 7 Tiv

ASAMBLARE

118 Pense

Coaseți pensele de pe panourile din spate ale fustei către vârful penselor și apăsați spre partea din centrul spatelui.

2118 Fustă superioară

Fixați partea inferioară a fustei superioare pe fețe împreună cu partea superioară a fustei superioare și coaseți (cusătura 1). Aranjați rezervele și apăsați pentru a fi deschise. Coaseți rezerva pentru tiv la marginile din față. Prindeți cu fața în afară pe linia de pliere și coaseți cu fața de-a lungul liniei marcate a tivului până la marginea interioară a feței. Tăiați rezerva pentru tiv de la partea de jos a dublurii cu 2 cm (3/4 in) înainte de marginea interioară a dublurii. Apăsați rezervele pentru a fi deschise, continuând cu apăsarea pentru tiv spre interior, până la capăt. Coaseți manual marginea inferioară a dublurii la rezervele pentru tiv. Așezați partea din stânga a spatelui pe cea din dreapta a spatelui, cu dosul materialului îndreptat către față, și potrivit centrele. Însălați împreună rezervele de la marginile laterale, de la umăr și de la inserția mânecii și tratați de acum înainte ca un singur strat de material.

3118, 108 Cusăturile de pe lateral
Așezați panoul din față al fustei, cu fețele materialului dispuse față în față, împreună cu panoul din spate al fustei. Prindeți cu ace și coaseți (cusătura numărul 2). Aranjați rezervele și apăsați pentru a fi deschise.

4118 Talie

Realizați cusătura din partea dreaptă pe părțile de talie (opus fustei). Apăsați rezervele pentru a se deschide. Pliati betelia în jumătate pe lungime, cu dosul îndreptat către interior. Îndreptați din nou betelia. Prindeți și coaseți o margine longitudinală, părțile drepte împreună cu marginea superioară a fustei, potrivit cusăturile din partea dreaptă. Apăsați rezervele pe betelia.

518 Fermoar invizibil

Introduceți fermoarul invizibil la marginile deschiderii din spate; citiți „Sfăatul util” - Fermoare invizibile - la sfârșitul suplimentului pentru cusut. Dinții fermoarului încep la marginea superioară a beteliei (= pliul apăsat). Realizați cusătura din stânga de la marginile inferioare la fermoar. Aranjați rezervele de cusătură și apăsați pentru a fi deschise.

6118 Finalizați betelia

Prindeți cu ace marginea interioară a beteliei peste cusătura de îmbinare. Lucrați din exteriorul articolului vestimentar pentru a coase pe linia cusăturii de îmbinare. Întorceți capetele beteliei către interior și coaseți benzile de fermoar.

7118 Tiv

Aranjați rezerva pentru tiv, apăsați către interior și coaseți lejer manual.

ROCHIE ●●● MODELUL 119

la pag. 16

Mărimi Burda 36, 38, 40, 42, 44, 46

Lungimea spatelui 118 cm (46 1/2 in)

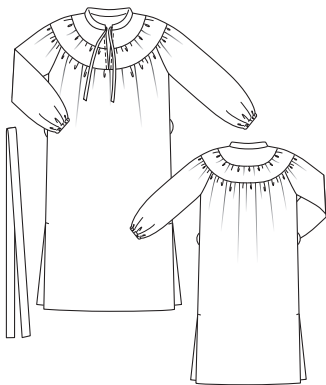

Prezentarea generală a tiparului

Linia albastră a tiparului, foaia B
Părțile tiparului de la 21 la 28

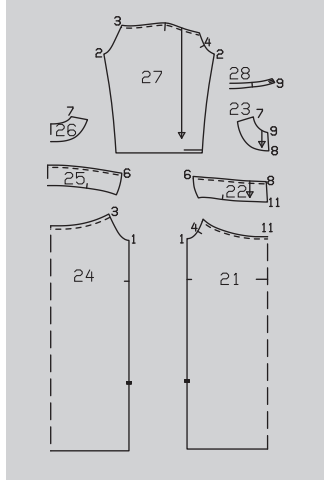

MATERIAL ȘI ACCESORII

Material recomandat: Materiale fluide pentru rochii.

Material original: Material vâscoză (120 GSM).

Observație: Am folosit un material de chenar pentru modelul nostru. Acest lucru va modifica materialul necesar. Vă recomandăm să luați cu dvs. întregul tipar pe coală când cumpărați materialul. Dacă utilizați materialul nostru original sau orice alt material cu imprimeu de chenar, piesele de model (cu excepția a)

trebuie să fie rotite cu 90° pentru a se decupa. Tivul și cusăturile mânecilor trebuie așezate pe marginile chenarului.

Material necesar

Mărime	36 - 46	
Lățimea materialului în	cm	Material necesar (metri/yarzi)
Material	140	3,40
	55	3 3/4

Accesorii: Interfață fuzibilă. Elastic, 1 mm (3/8 in) lățime, 40 cm (16 in) lungime.

DECUPAREA BUCĂȚILOR DE MATERIAL

Părțile de tipar pe coală

Trasați părțile de tipar de pe coala de tipar. Prindeți cu ace părțile tiparului pe material, după cum se indică în dispunerea tiparului. Marcați părțile a și b direct pe material.

Rezerve pentru cusătură și tiv 1,5 cm (5/8 in) pentru cusături, margini și tivurile mânecii, 4 cm (1 5/8 in) pentru tiv. Măsurătorile pentru părțile a și b includ rezerve.

Decuparea

21 fața pe un pli	1x
22 banda frontală	2x
23 bridă față	2x
24 spate pe un pli	1x
25 bandă posterioară pe un pli	1x
26 bridă spate pe un pli	1x
27 mânecă	2x
28 gulere pe un pli	2x
a curea	1x
b bandă de prindere pentru gulere	2x

Interfațarea Călcați cu fierul de călcat
părțile 22, 25 și 28 (dosul materialului).

Bucăți tăiate pe măsură

Mărime	36			38			40			Lățime pentru toate mărimile (cm/in)
	Lungime (cm/in)									
a	180	184	188	70%	72½	74	8	3%		
b	25									3
	9%									1½
Mărime	42			44			46			Lățime pentru toate mărimile (cm/in)
	Lungime (cm/in)									
a	192	196	200	75%	77%	78%	8	3%		
b	25									3
	9%									1½

Pornire rapidă pentru profesioniști

- 1 Cusăturile de pe lateral:
- 2 Cusăturile de la mânecă
- 3 Coaseți mânecile
- 4 Cusăturile de la umăr/bridele:
- 5 Cusăturile de la umăr/
- 6 Banda tecii
- 7 Benzi de legare
- 8 Bridă / Bandă la marginile frontale
- 9 Încrêțiți partea din față/spate spate
- 10 Bridă cu bandă la rochie
- 11 Gulere
- 12 Tiv/șliț
- 13 Tivurile mânecilor
- 14 Bucle de ață
- 15 Curea

Disponerea tiparului

Material

119

140 cm 55 " 36 - 46

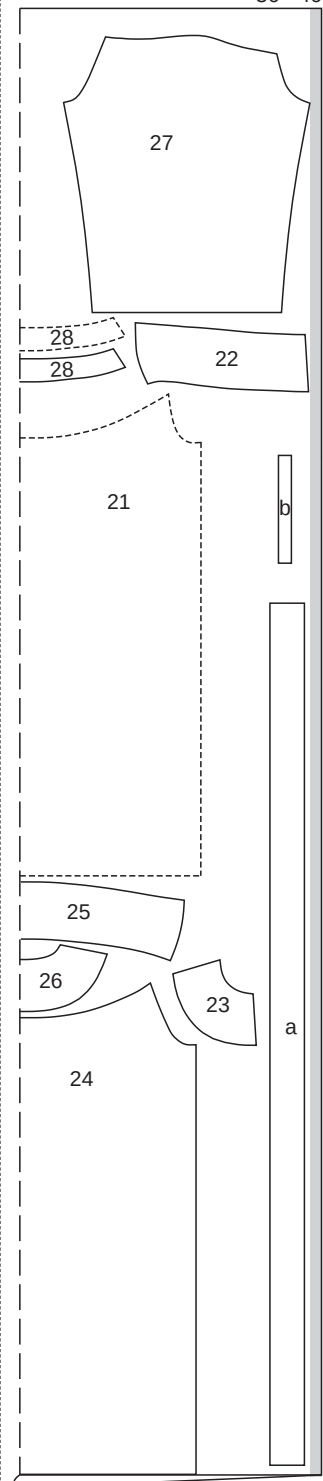

Tăiați dintr-un strat dublu de material, cu fața orientată către interior.

ASAMBLARE

1119 Cusături de pe lateral

Așezați partea din față cu fețele materialului dispuse față în față împreună cu spatele. Prindeți cu ace

cusăturile laterale de la marginile superioare la marcajul șlițului și coaseți (cusătura numărul 1). Aranjați rezervele și apăsați pentru a fi deschise, continuând cu apăsarea rezervelor de la marginile șlițului spre interior, totul printr-o singură mișcare.

2119 Cusăturile de la mânecă

Pliati mânecile în jumătate pe lungime, cu fața îndreptată către interior. Prindeți cu ace cusăturile mâneștilor (cusătura numărul 2) și coaseți. Aranjați rezervele de cusătură împreună și apăsați spre o parte.

3119 Coaseți mânecile

Prindeți cu ace și coaseți mânecile, cu fețele materialului dispuse față în față, împreună cu marginile găurilor pentru mânecă din față și din spate (cusăturile numerele 3 și 4). Aranjați rezervele împreună și apăsați spre mâneci către începutul curbei subbrațului.

4119 Cusăturile de la umăr

Prindeți cu ace și realizați cusăturile de la umăr cu fețele materialului îndreptate față în față (cusătura numărul 7). Aranjați rezervele de cusătură împreună și apăsați spre o parte.

5119 Cusăturile de la umăr

Prindeți cu ace și realizați cusăturile de la umăr cu fețele materialului îndreptate față în față (cusătura numărul 6). Aranjați rezervele împreună și apăsați spre o parte. Încrețiți marginea superioară a volanului pentru a se potrivi cu marginea inferioară a mânecii. Înnodați capetele firelor. Distribuți fronseurile uniform.

6119 Bridă la bandă

Coaseți brida, părțile drepte împreună cu banda (cusătura 8), privind cusăturile pentru umeri. Taiati rezervele de cusătură, aranjați-le împreună și apăsați spre spate.

7119 Benzi de prindere

Apăsați o parte scurtă a fiecărei benzi de prindere cu 1,5 cm (5/8 in) spre dosul materialului. Pliati banda în lungime, cu fața orientată către interior. Coaseți la 7 mm (1/4 in) de marginea pliului. Taiati rezervele de cusătură. Întoarceți benzile cu fața în exterior și apăsați. Însăilați capetele deschise ale benzilor chiar sub linia de îmbinare a gulerului marcată pe marginea din față, asigurându-vă că capetele deschise se află pe marginea cusăturii și că banda de prindere se sprijină pe guler.

8119 Bridă / Bandă la marginile frontale

Aranjați rezervele la marginile frontale ale bridei și ale benzii, apăsați în interior și coaseți la 7 mm (1/4 in) lățime.

9119 Strângeți fața și spatele

Strângeți marginile superioare din față, din spate și ale mânecilor pentru a se potrivi cu marginea inferioară a benzii. Înnodați capetele firelor. Distribuți fronseurile uniform.

10119 Bridă cu bandă la rochie

Coaseți banda și brida, părțile drepte împreună cu fața, spatele și,

de asemenea, mânecile (cusătura 11). Marginile din față trebuie să se întâlnească în centru față. Potriviți marcajul benzii la cusătura umărului. Potriviți marcajul umărului de pe mânecă la cusătura umărului. Aranjați rezervele de cusătură împreună și apăsați în sus. Coaseți lejer manual marginile din față împreună din cusătura de îmbinare aproximativ 1 cm (3/8 in).

11119 Guler

Apăsați către interior rezerva de la marginea inferioară a gulerului interior. Prindeți cu ace părțile gulerului împreună, cu fețele materialului dispuse față în față. Coaseți de-a lungul marginilor din față și de sus, începând și terminând în față la cusătura de îmbinare a benzii gulerului. Taiati rezervele de cusătură. Întoarceți gulerul și apăsați pe margini. Coaseți exteriorul gulerului, pe față, împreună cu marginea decolteului. Taiati rezervele de cusătură și apăsați pe guler. Însăilați partea interioară a gulerului peste cusătura de îmbinare. Lucrați din exteriorul articolului vestimentar pentru a coase pe linia cusăturii de îmbinare, prinzând marginea interioară a gulerului. Alternativ, marginea interioară poate fi cusută manual.

12119 Tiv/șliț

Așezați din nou plate rezervele de la marginile șlițului pe părțile din spate. Aranjați rezervele pentru tiv, apăsați pentru a fi îndreptate spre interior și coaseți lejer la mână sau la mașină. Apăsați rezerva de la marginile șlițului la interior, întoarceți către interior și coaseți.

13119 Tivul mânecii

Aranjați rezervele tivului mânecii, apăsați către interior și coaseți. Lăsați o mică deschidere în cusăturile mânecii pentru a introduce elasticul. Taiati elasticul în 2 bucăți egale și utilizați un ac de siguranță pentru a-l introduce în teci. Coaseți capetele elasticului împreună pentru o potrivire confortabilă. Închideți deschiderile în cusătură.

14119 Bucle de ață

Realizați bucle de ață peste cusăturile laterale, la nivelul taliei, prin răsucirea a 3 - 4 fire și acoperind strâns cu o cusătură manuală pentru butoniere.

15119 Pliati banda în jumătate pe lungime, cu fața orientată către interior. Coaseți de-a lungul marginii exterioare, lăsând o deschidere de aproximativ 5 cm (2 in) la marginea longitudinală pentru întoarcere. Taiati rezervele și taiati colțurile în unghi. Întoarceți cureaua. Apăsați marginile. Coaseți deschiderea.

PULOVER ●●●● MODELUL 120

la pag. 47
Mărimi Burda 36, 38, 40, 42, 44, 46
Lungimea spatelui: aproximativ 68 cm (27 in)

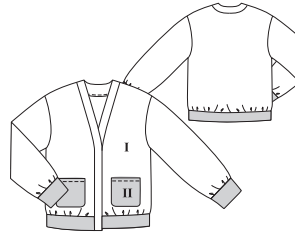

Linia neagră a tiparului, foaia A Părțile tiparului de la 21 la 26

36
38
40
42
44
46

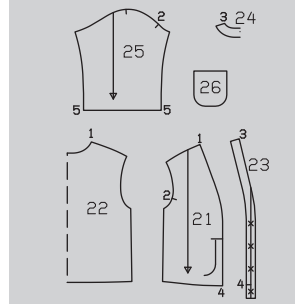

MATERIAL ȘI ACCESORII

Material recomandat: Țesături de pluș, fleece din fibre sau țesături de pluș combinate cu tricoturi sau țesături din jersey
Material original: Lână Sherpa (I). Material din bumbac (210 GSM) (II)

Accesorii: Bandă de cusături flexibilă Vilene. 4 capse cusute.

Prezentarea generală a tiparului

Mărime	36 - 46	
Lățimea materialului în	Material necesar (metri/yardzi)	
Materialul I	140	2,10
	55	2 ¼
Materialul II	140	0,50
	55	½

DECUPAREA BUCĂȚILOR DE MATERIAL

Părțile de tipar pe coală

Trasați părțile de tipar de pe coală de tipar. Prindeți cu ace părțile tiparului pe material, după cum se indică în dispunerea tiparului. Marcați părțile a și b direct pe material.

Rezerve pentru cusătură și tiv
Cusături și margini 1,5 cm (5/8 in). Măsurătorile pentru părțile a și b includ rezerve.

Materialul I Bucăți tăiate pe măsură Decuparea

21 față	2x
22 spate pe un pliu	1x
23 bandă decolteu frontal (incl. 2x în interior)	4x

Material necesar Dispunerile tiparului

120
140 cm 55 " 36 - 46

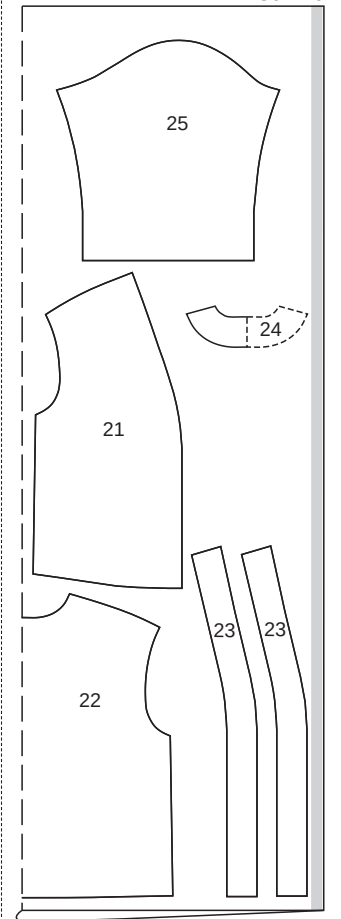

Materialul II
120
140 cm 55 " 36 - 46

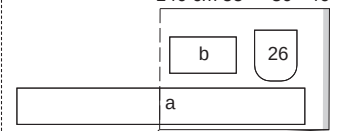

Decupați dintr-un strat dublu de material, cu fața îndreptată către interior. Decupați la sfârșit partea a dintr-un singur strat de material rămas.

Materialul I

Mărime	36	38	40	Lățime pentru toate mărimile (cm/in)
	Lungime (cm/in)			
a	99 39	103 40½	107 42½	15 6
b	25 9%	25,5 10	26 10%	15 6
Mărime	42	44	46	Lățime pentru toate mărimile (cm/in)
	Lungime (cm/in)			
a	111 43%	115 45%	119 46%	15 6
b	26,5 10%	27 10%	27,5 10%	15 6

- 24 decolteu spate pe un pliu
pliu (incl. 1x interior) 2x
25 mânecă 2x

Materialul II

- 26 buzunar 2x
a bandă tiv 1x
b bandă mânecă 2x

Bandă cu cusături Vilene Călcați pe marginea cusăturii umărului, marginea din față și marginea decolteului a părților din față, precum și pe marginile laterale și inferioare ale buzunarelor (dosul materialului).

Pornire rapidă pentru profesioniști

- 1 Buzunare
- 2 Cusăturile de la umăr
- 3 Atașați mânecile
- 4 Cusăturile de pe lateral/cusăturile mânecii
- 5 Bandă pentru tiv
- 6 Benzile de la mânecă
- 7 Banda decolteului
- 8 Capse

ASAMBLARE

SFAT:

Realizați cusături pe materialele elastice cu o cusătură specială elastică cu o cusătură specială elastică sau la o o setare îngustă în zigzag.

1 Buzunare

Aranjați buzunarele în jurul tuturor marginilor. Apăsăți rezerva de la marginea superioară spre interior. Opțional: Coaseți clapa în poziție. Aranjați rezervele de la marginile scurte ale benzii de buzunar, apăsați spre interior și coaseți. Prindeți cu ace buzunarele pe părțile frontale la liniile de alipire și coaseți aproape de margini. SFAT: Coaseți triunghiuri mici pe marginea superioară pentru a preveni ruperea buzunarelor. Întăriți pe dos cu o cusătură pentru a asigura capetele cusăturii.

2 Cusăturile de la umăr

Așezați părțile frontale pe față împreună cu spatele. Prindeți cu ace cusăturile de la umăr și coaseți (cusătura numărul 1). Aranjați rezervele de cusătură și apăsați pentru a fi deschise.

3 Atașați mâneci

Coaseți mânecile cu fețele materialului dispuse față în față împreună cu marginile de la subraț (cusătura numărul 2), privind marcajul de la capul mânecilor cu marcajul pentru umăr al bridei din spate. Aranjați rezervele împreună și apăsați spre mânecă.

4 Cusăturile mânecii și de pe lateral

Prindeți cu ace cusăturile laterale și cusăturile mânecilor complet (cusătura numărul 5), privind cusăturile de îmbinare a mânecilor. Aranjați rezervele de cusătură și apăsați pentru a fi deschise.

5 Pliati banda decolteului în jumătate pe lungime, cu dosul spre interior. Însălați împreună marginile deschise și prindeți cu ace fețele împreună cu marginea decolteului, ușor întinse pentru a se potrivi. Coaseți. Aranjați rezervele împreună și apăsați spre articolul

vestimentar.

6 Benzile de la mânecă

Coaseți împreună capetele benzii de la mânecă, cu fețele materialului dispuse față în față, pentru a forma cercuri. Apăsăți rezervele pentru a se deschide. Pliati benzile mânecilor în jumătate pe lungime, cu dosul îndreptat către interior. Prindeți cu ace împreună marginile deschise. Prindeți și coaseți părțile drepte împreună cu marginea inferioară a articolului de îmbrăcăminte, întinsă pentru a se potrivi și cu cusătura corespunzătoare a benzii de mânecă cu cusătura mânecii. Aranjați rezervele împreună și apăsați spre mâneci.

7 Bandă decolteu

Așezați două bucăți de bandă frontală opuse pe fiecare parte dreaptă împreună cu o bandă din spate și realizați cusături pentru umeri (cusătura 5). Apăsăți rezervele de cusătură pentru a se deschide. Prindeți partea exterioară a benzii pentru tiv, pe fața materialului, cu marginea frontală și cea inferioară și coaseți (cusătura numărul 4). Coaseți, privind cusăturile la umăr și cu rezerva benzii care se prelungeste la marginea tivului. Întăriți pe dos cu o cusătură pentru a asigura capetele cusăturii. Tăiați rezervele de cusătură și apăsați pe bandă. Însălați marginile interioare a benzii care încă nu sunt cusute în interior cu 1 cm (3/8 in). Așezați banda din față, pe față, împreună cu banda din spate. Prindeți și coaseți marginile de jos și din față și, de asemenea, marginile decolteului împreună, privind cusăturile umărului. Întăriți pe dos cu o cusătură pentru a asigura capetele cusăturii. Tăiați rezervele, tăiați colțurile la unghi și crestați curbele. Întoarceți buzunarele, însălați marginile și apăsați. Însălați marginea interioară peste cusătura de îmbinare. Lucrați pe exteriorul articolului vestimentar pentru a coase pe linia cusăturii de îmbinare, prinzând marginea interioară.

8 Capse

Coaseți jumătatea superioară a capsei pe partea interioară a părții din dreapta a feței, așa cum este marcat, fără a străpunge exteriorul articolului vestimentar. Coaseți ambele jumătăți ale capselor de marginea din stânga-față, la marcajele frontale, pentru a se potrivi.

PANTALONI PENTRU COPII ●●● MODELELE 121, 122

Modelul 121 la pag. 48 Modelul 122 la pag. 50
Înălțime 110, 116, 122, 128, 134, 140, 146 cm

121

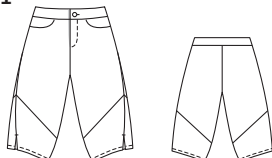

122

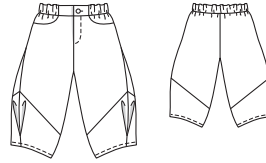

Prezentarea generală a tiparului

Linia neagră a tiparului, foaia B

Părțile tiparului de la 1 la 13

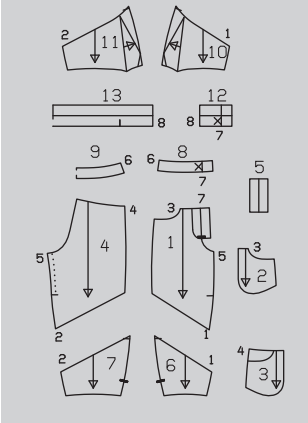

MATERIAL ȘI ACCESORII

Material recomandat: Materiale ușoare pentru pantaloni

Material original: 121 Material bumbac (180 GSM), 122 Material bumbac (145 GSM)

Material necesar

Mărime	104 -116	122 -134	140, 146
Lățimea materialului	cm in	Material necesar (metri/yardzi)	
121	140	0,95	1,05
Material	55	1	1 1/8
122	140	1,00	1,20
Material	55	1	1 1/4

Accesorii: Interfață fuzibilă. 1 fermoar pantaloni, mărimile 104, 128: 10 cm (4 in) lungime, mărimile 134 - 146: 12 cm (5 in) lungime. 1 nasture.

121: Elastic 3 cm (1 1/4 in) lățime: mărimile 104, 116: 0,50 m (20 in), mărimile 122 - 134: 0,55 m (22 in), mărimile 140, 146: 0,60 m (24 in) lungime.

DECUPAREA BUCĂȚILOR DE MATERIAL

Părțile de tipar pe coală

Trasați părțile de tipar de pe coala de tipar. Urmați liniile și detaliile pentru modelele 121 și 122. Linia de cusătură de la deschiderea buzunarelor de pe partea 1 este marcată pentru mă-

rimea 104. Pentru celelalte mărimi, marcați linia de cusătură la aceeași distanță de la centrul feței. Țineți cont de lungimile diferite ale fermoarelor. Liniile de alipire marcate pe părțile 10 și 11 sunt pentru mărimea 104. Modificați marcajele săgeților pentru celelalte mărimi conform liniilor afe-rente mărimii. Prindeți cu ace părțile tiparului pe material, după cum se indică în disponerea tiparului.

Rezerve pentru cusătură și tiv

Cusături, margini și tivuri 1,5 cm (5/8 in).

Disponerea tiparului 121

Material

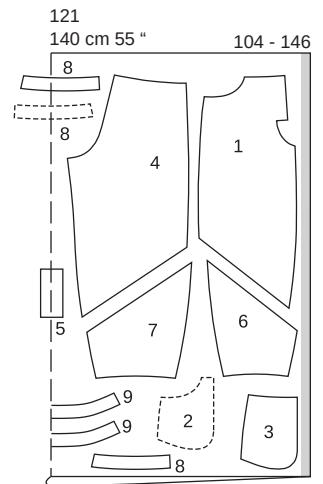

Disponerea tiparului 122

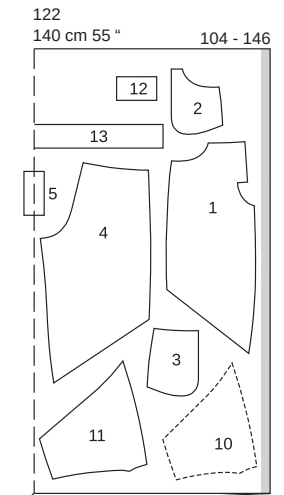

Decupați dintr-un strat dublu de material, cu fața îndreptată către interior. Decupați la sfârșit părțile 5 și 8 dintr-un singur strat de material rămas.

Material

Pentru modelul de pantaloni 121, veți avea nevoie de părțile de tipar de la 1 la 9. Pentru modelul de pantaloni 122, veți avea nevoie de părțile de tipar de la 1 la 5 și de la 10 la 13.

Decuparea

Părțile de tipar 121, 122

- 121, 122 1 pantaloni superiori frontali parte 2x
121, 122 2 parte buzunar 2x
121, 122 3 parte bridă sold 2x
121, 122 4 pantaloni posteriori superiori parte 2x
121, 122 5 parte inferioară 1x

121	6 pantaloni frontali inferiori parte	2x
121	7 pantaloni posteriori inferiori parte	2x
121	8 talie frontală	4x
121	9 talie posterioară pe un pliu	2x
122	10 pantaloni frontali inferiori parte	2x
122	11 pantaloni posteriori inferiori parte	2x
122	12 talie frontală	2x
122	13 talie posterioară pe un pliu	1x

Interfațarea Călcați cu fierul de călcat părțile 8, 9 și 12 (dosul materialului).

121, 122 Pornire rapidă pentru profesioniști

- 1 121, 122 Buzunare în brida de șold
- 2 121, 122 Cusături panou
- 3 121, 122 Cusături de pe lateral
- 4 122 Pliuri la tiv
- 5 121, 122 Cusături de pe interiorul cracului
- 6 121, 122 Cusătura din centrul feței
- 7 121, 122 Fermoar
- 8 121, 122 Cusătura din centrul spatelui
- 9 121 Betelie
- 10 122 Betelie
- 11 121, 122 Butoniere/nasturi
- 12 121, 122 Tiv

ASAMBLARE

1 121, 122 Buzunare la brida de șold

Prindeți cu ace părțile de buzunar, cu fețele materialului dispuse față în față, împreună cu marginile deschiderii buzunarului pe părțile frontale ale pantalonilor (2). Tăiați rezervele de cusătură și prindeți curbele cu cleme. Așezați părțile pentru buzunar în sus și coaseți până la rezervele de cusătură, aproape de cusătură. Întoarceți bucățile de buzunar în interior. Coaseți cu tighel aproape de marginile de deschidere ale buzunarului. Prindeți cu ace marginile deschiderii buzunarelor de părțile bridei de la șold la liniile de alipire. Coaseți împreună părțile buzunarului pe întărirea părților din față ale pantalonilor.

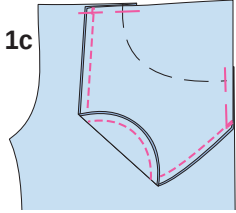
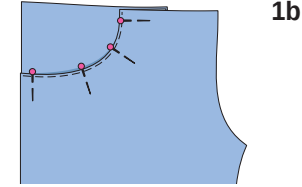
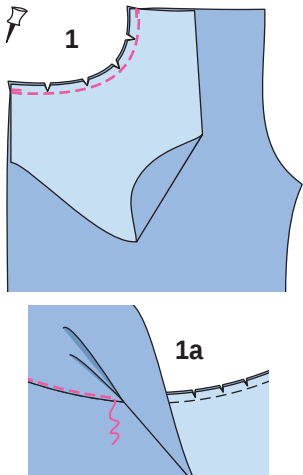

2 121, 122 Cusăturile panoului din față Realizați cusăturile panourilor din centrul feței și de pe părțile laterale din față. Aranjați împreună rezervele de cusătură, apăsați într-o parte și coaseți aproape de cusături.

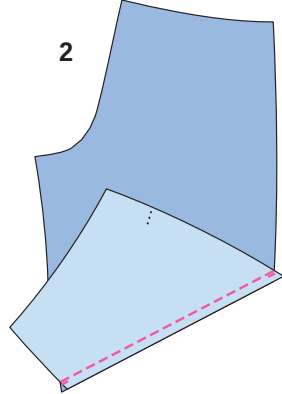

3 121, 122 Tivuri laterale Realizați cusăturile laterale, cusături pentru modelul 121 la marcajul șlițului. Întăriți pe dos cu o cusătură pentru a asigura capetele cusăturii. Aranjați rezervele de cusătură și apăsați pentru a fi deschise. Pentru modelul 121, apăsați marginile de cusătură deasupra marcajului șlițului și continuați să apăsați marginile despicate în interior, totul într-unul.

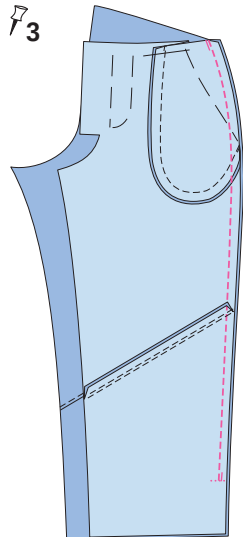

1b

4 122 Pliseuri la tiv Așezați pliseurile pe partea din spate în direcția săgeții și însăilați la rezervele de tiv. Mai întâi pliați pe spate și apoi așezați pliul din față peste el. Apăsați pliurile

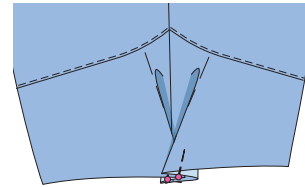
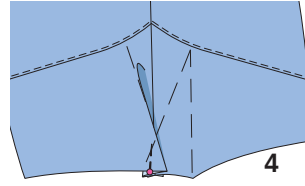

5 121, 122 Cusăturile de pe interiorul cracului Realizați cusăturile de pe interiorul cracului (cusătura numărul 2). Apăsați rezervele de cusătură pentru a se deschide.

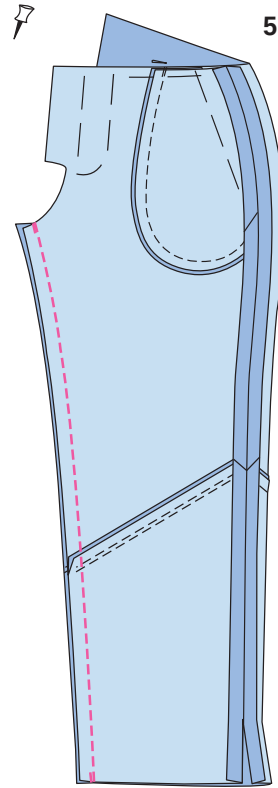

6 121, 122 Tiv centru față Realizați cusătura centrală din față de la semnul șlițului la cusăturile din interiorul picioarelor.

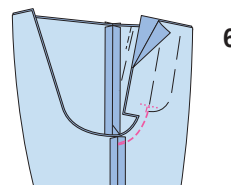

7 121, 122 Fermoar Apăsați către interior dublurile față în față de la marginile deschiderilor. Coaseți pe dreapta de-a lungul părții din centrul feței și pe stânga la 5 mm (3/16 in) înainte de centrul feței (săgeată). Coaseți fermoarul pe dosul marginii de deschidere din dreapta (întărirea pe dedesubt), cosând aproape de dinții fermoarului. Prindeți cu ace deschiderea în poziție închisă, privind centrele.

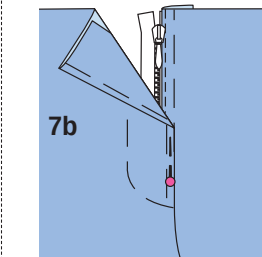
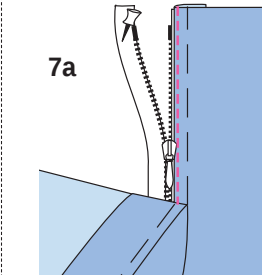
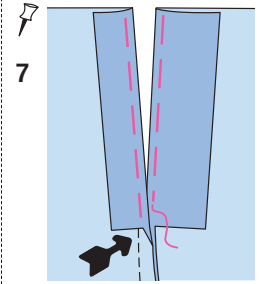

Coaseți liber banda de fermoar la dublura din stânga, fără a prinde partea de pantalon. Însăilați dublura. Coaseți cu tighel deschiderea, de la marginile superioare la 3 cm (1 1/4 in) înainte de capăt, conform marcajului. Pliati partea întăriturii pe dedesubt, pe lungime, cu fața materialului îndreptată spre interior. Coaseți peste capătul inferior. Întoarceți. Așezați întărirea pe dedesubt sub marginea din dreapta a șlițului, prințând cu ace de dublură. Coaseți dublura fermoarului la întărirea, aproape de cusătura de îmbinare. Așezați din nou deschiderea închisă și coaseți cu tighel până la capăt, prințând întărirea de pe dedesubt.

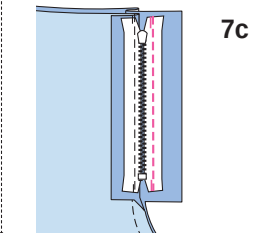

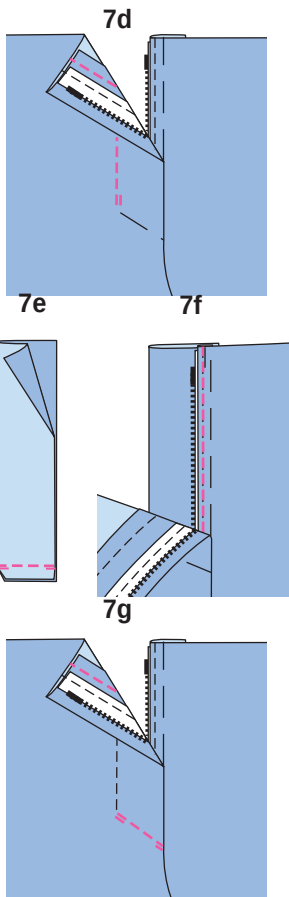

8 122 Cusătura din centrul spatelui

Realizați cusătura din centrul spatelui. Aranjați rezervele și apăsați pentru a fi deschise la începutul curbei.

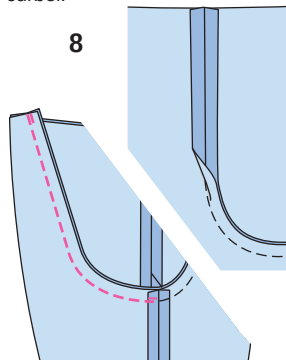

9 121 Talie

Realizați cusăturile de pe lateral la părțile interioare și exterioare ale beteliei. Coaseți partea exterioară a taliei la marginea superioară a pantalonilor, coaseți partea de dedesubt a taliei la șlițul de dedesubt. Celălalt capăt al taliei depășește marginea stângă a șlițului (9a). Așezați fețele beteliei împreună cu betelia cusută și coaseți peste capetele și la marginea superioară. Tăiați rezervele de cusătură. Așezați betelia interioară către interior și apăsați marginea. Întoarceți marginea interioară a taliei în față cu aproximativ 5 cm (2 in) lungime și fixați restul marginii peste cusătura de îmbinare, neîntoarsă.

Coaseți talia strâns în jurul marginilor rotunjite, prinzând marginea interioară (9c).

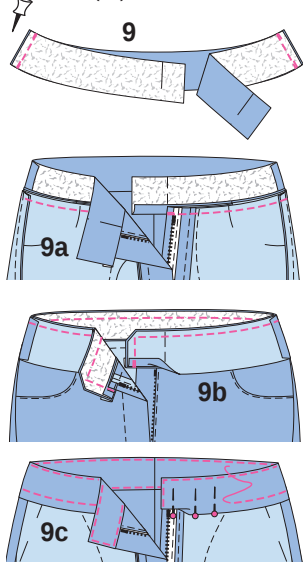

10 122 Talie

Realizați cusăturile panourilor laterale pe talie în exterior până la linia de pliere (10). Apăsați rezervele de cusătură pentru a se deschide și apoi către interior, până la capăt. Plițați betelia în jumătate pe lungime și apăsați, cu fața orientată către exterior. Îndreptați din nou betelia. Coaseți o margine longitudinală a taliei pe marginea superioară a pantalonilor, rezerva de cusătură rămâne în afară (10a). Aranjați marginea inferioară a beteliei. Plițați betelia pe lungime (cu fața îndreptată către interior) și coaseți peste capete. Întoarceți betelia. Întoarceți marginea interioară a taliei în față cu aproximativ 5 cm (2 in) lungime și fixați restul marginii peste cusătura de îmbinare, neîntoarsă. Coaseți talia strâns în jurul marginilor rotunjite, prinzând marginea interioară. Introduceți elastic în betelie. Coaseți capetele împreună pentru o lățime finală după cum urmează pentru mărimea 104: 45 cm (18 in); mărimea 110: 45,5 cm (18 1/4 in), mărimea 116: 47 cm (18 1/2 in), mărimea 122: 48,5 cm (19 in), Mărime. 128: 50 cm (20 in), mărimea 134: 51,5 cm (20 1/2 in), mărimea 140: 53 cm (21 in), mărimea 146: 55 cm (22 in) (verificați lățimea în timpul instalării). Coaseți deschiderea cusăturii cu mâna, coaseți elastic pe linia cusăturilor panourilor (10c).

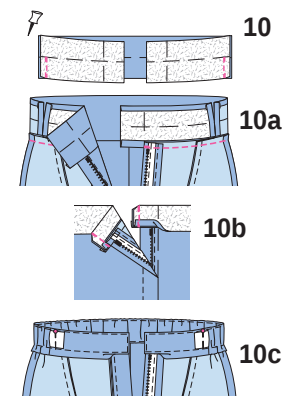

11 121 Butonieră/nasture
Realizați o butonieră în diagonală la capătul din stânga al beteliei, așa cum este marcat. Coaseți nasturele pe betelie pentru se potrivească cu butoniera.

12 121, 122 Tiv
Pentru modelul 121, așezați din nou rezervele la marginile despicate. Aranjați rezervele pentru tiv, apăsați pentru a fi îndreptate spre interior și coaseți. Pentru modelul 121, așezați rezervele la marginile despicate spre interior și coaseți. Coaseți de-a lungul capetelor frontale ale beteliei (12a).

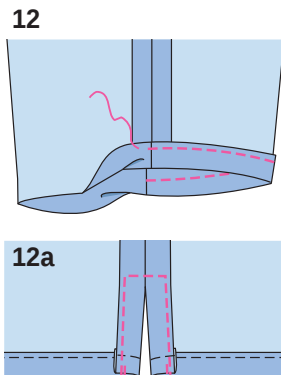

PULOVER ●●●● MODELUL 123

la pag. 40
Înălțime 110, 116, 122, 128, 134, 140, 146 cm

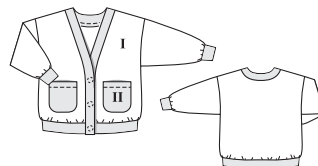

Prezentarea generală a tiparului

Linia albastră a tiparului, foaia A
Părțile tiparului de la 1 la

104	-----
110	-----
116	-----
122	-----
128	-----
134	-----
140	-----
146	-----

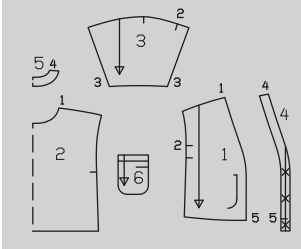

MATERIAL ȘI ACCESORII

Material recomandat: Țesături de pluș, fleec din fibre sau țesături de pluș combinate cu tricoturi sau țesături din jersey

Material original: Lână Sherpa (I), Material din bumbac (210 GSM) (II)

Material necesar

Mărime	104 - 116	122 - 134	140, 146	
Lățimea materialului	cm in	Material necesar (metri/yarzi)		
Materialul I	140 55	1,00 1	1,10 1 1/4	1,20 1 1/4
Materialul II	140 55	0,30 3/8		

Accesorii: Bandă de cusături flexibilă Vilene. 3 capse mari cusute.

DECUPAREA BUCĂȚILOR DE MATERIAL

Părțile de tipar pe coală

Trasați părțile de tipar de pe coala de tipar. Capsele marcate pe partea 4 sunt pentru mărimea 104. Pentru celelalte mărimi, distanța marcajelor la aceeași distanță de marginea decolteului ca pentru mărimea 104. Marcajul superior este la fel pentru toate mărimile. Centrați cel de-al treilea marcaj între acestea. Prindeți cu ace părțile tiparului pe material, după cum se indică în dispunerea tiparului. Marcați părțile a și b direct pe material.

Rezerve pentru cusătură și tiv
Cusături și margini 1,5 cm (5/8 in). Măsurătorile pentru părțile a și b includ rezerve.

Dispunerile tiparului

123
140 cm 55 " 104 - 146

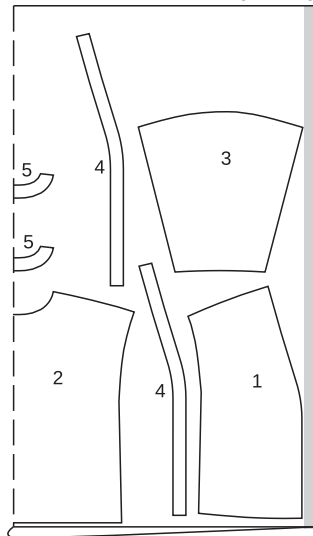

Materialul I

123
140 cm 55 " 104 - 146

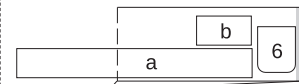

Decupați dintr-un strat dublu de material, cu fața îndreptată către interior. Decupați la sfârșit partea a dintr-un singur strat de material rămas.

Materialul II

Mărime	104	110	116	122	Lățime pentru toate mărimile (cm/in)
Lungime (cm/in)					
a	75 29%	76 29%	77 30%	79 31%	11 4%
b	19 7%	19,5 7%	19,5 7%	20 7%	11 4%
Mărime	128	134	140	146	Lățime pentru toate mărimile (cm/in)
Lungime (cm/in)					
a	81 31%	83 32%	85 33%	89 35	11 4%
b	20 7%	20,5 8	20,5 8	21 8%	11 4%

Bucăți tăiate pe măsură Decuparea

Material I

- 1 față 2x
- 2 spate pe un pliu 1x
- 3 mânecă 2x
- 4 bandă frontală decolteu (incl. 2x în interior) 4x
- 5 bandă posterioară decolteu pe un pliu (incl. 1x în interior) 2x

Material II

- 6 buzunar 2x
- a bandă tiv 1x
- b bandă mânecă 2x

Bandă cu cusături Vilene Călcați pe marginea cusăturii umărului, marginea din față și marginea decolteului a părților din față, precum și pe marginile laterale și inferioare ale buzunarelor (dosul materialului).

Pornire rapidă pentru profesioniști

- 1 Buzunare
- 2 Cusăturile de la umăr
- 3 Cusături laterale și cusăturile mânecii
- 4 Bandă pentru tiv
- 5 Benzile de la mânecă
- 6 Banda decolteului
- 7 Capșe

ASAMBLARE

SFAT:

Realizați cusături pe materialele elastice. De asemenea, folosiți ață de cusut elastică cu o cusătură specială elastică sau la o setare în zigzag pentru a păstra tivurile elastice.

1 123 Buzunare

Aranjați buzunarele în jurul tuturor marginilor. Apăsați către interior rezerva mai întâi la marginea superioară și coaseți. Aranjați rezervele la marginile scurte ale benzii de buzunar, apăsați spre interior și coaseți. Prindeți cu ace buzunarele pe părțile frontale la liniile de alipire și coaseți aproape de margini. SFAT: Coaseți triunghiuri mici pe marginea superioară pentru a preveni ruperea buzunarelor. Întăriți pe dos cu o cusătură pentru a asigura capetele cusăturii.

2 123 Cusăturile de la umăr

Așezați partea din față cu fețele materialului dispuse față în față împreună cu spatele. Prindeți cu ace cusăturile de la umăr și coaseți (cusătura numărul 1). Aranjați

rezervele de cusătură și apăsați pentru a fi deschise.

3 123 Tivuri laterale și tivuri mâneci

Prindeți mânecile, părțile drepte împreună cu marginile mânecii (cusătura 2), coaseți exact de la marcaj la marcaj. Așezați rezervele de cusătură ale mânecii în sus și fixați. Realizați cusăturile laterale sub marcajul șlițului. Prindeți cu ace și realizați cusăturile mânecii (cusătura numărul 3). Aranjați rezervele de cusătură și apăsați pentru a fi deschise. Aranjați rezervele de cusătură și rezervele pentru tivul mânecilor până la capăt. Apăsați rezervele pentru a fi deschise, continuând cu apăsarea rezervele de la marginile șlițului spre interior, până la capăt.

4 123 Coaseți banda

Pliati banda în jumătate pe lungime, cu dosul îndreptat către interior. Apăsați marginea pliată. Prindeți banda pentru tiv cu părțile drepte împreună cu marginea inferioară a articolului de îmbrăcăminte și cusătura, întinsă pentru a se potrivi. Aranjați rezervele de cusătură împreună și apăsați în sus.

5 123 Benzile de la mânecă

Coaseți împreună capetele benzii de la mânecă, cu fețele materialului dispuse față în față, pentru a forma cercuri. Apăsați rezervele de cusătură pentru a se deschide. Pliati benzile în jumătate cu dosul orientat către interior și apăsați. Prindeți cu ace benzile mânecii, cu fețele materialului dispuse față în față, împreună cu marginile inferioare ale mânecilor, potrivit cusăturile. Coaseți benzile la mâneci, întinse pentru a se potrivi. Apăsați rezervele de cusătură în sus.

6 123 Bandă decolteu

Așezați două bucăți de bandă frontală opuse pe fiecare parte dreaptă împreună cu o bandă din spate și realizați cusături pentru umeri (cusătura 4). Apăsați rezervele de cusătură pentru a se deschide. Prindeți cu ace pe față banda interfațată împreună cu marginile din față și din spate ale decolteului și coaseți, potrivit cusăturile de la umăr. Marginea tivului depășește banda. Întăriți pe dos cu o cusătură pentru a asigura capetele cusăturii. Tăiați rezervele de cusătură și apăsați pe bandă. Însălițați marginile inferioare a benzii care încă nu sunt cusute în interior cu 1 cm (3/8 in). Așezați banda din față, pe față, împreună cu banda din spate. Prindeți și coaseți marginile de jos și din față și, de asemenea, marginile decolteului împreună, potrivit cusăturile umărului. Întăriți pe dos cu o cusătură pentru a asigura capetele cusăturii. Tăiați rezervele, tăiați colțurile la unghi și crestați curbule. Întoarceți buzunarele, însălițați marginile și apăsați. Însălițați marginea interioară peste cusătura de îmbinare. Lucrați pe exteriorul articolului vestimentar pentru a coase pe linia cusăturii de îmbinare, prinzând marginea interioară.

7 123, 110 Capșe

Coaseți jumătățile superioare ale capselor pe partea interioară a dublurii din dreapta, așa cum este marcat. Coaseți jumătățile inferioare ale capselor de banda din stânga pentru a se potrivi.

JACHETĂ ●●●● MODELUL 124

la pag. 51

Înălțime 110, 116, 122, 128, 134, 140, 146 cm

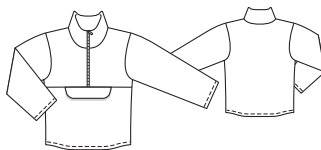

MATERIAL ȘI ACCESORII

Material recomandat: Material din bumbac. Materiale funcționale. Material original: Material bumbac (145 GSM). Căptușeală.

Material necesar

Mărime	104 - 116	122 - 134	140, 146
Lățimea materialului în	Material necesar (metri/yarzi)		
Material	1,05 1%	1,15 1%	1,25 1%
Căptușeală	140 55	0,85 %	0,95 1
			1,05 1%

Accesorii: Vatină, aproximativ 5 mm (3/16 in) grosime. 1 fermoar, 20 cm (8 in) lungime.

DECUPAREA BUCĂȚILOR DE MATERIAL

Părțile de tipar pe coală

Trasați părțile de tipar de pe coala de tipar. Prindeți cu ace părțile tiparului pe material, după cum se indică în dispunerea tiparului. Marcați partea a direct pe material.

Disponerile tiparului

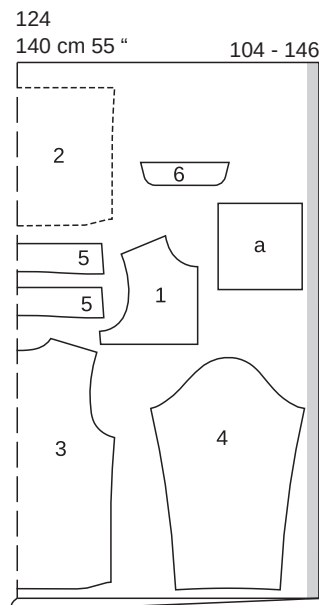

Prezentarea generală a tiparului

Linia neagră a tiparului, foaia A

Părțile tiparului de la 1 la 6

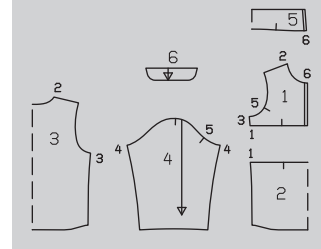
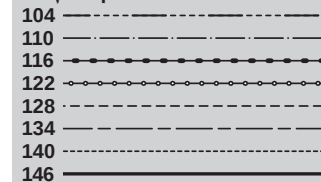

Căptușeală

124
140 cm 55 " 104 - 146

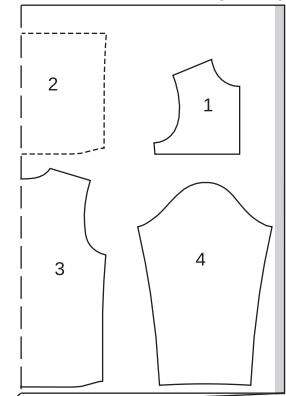

Tăiați dintr-un strat dublu de material, cu fața orientată către interior.

Rezerve pentru cusătură și tiv

Cusături și margini 1,5 cm (5/8 in). Măsurătorile pentru partea a includ rezerve. Tăiați bucățile de căptușeală cu rezervele de cusătură de 1,5 cm (5/8 in).

Material

Mărime	104	110	116	122	Lungime pentru toate mărimile (cm/in)
Lățime (cm/in)					
a	19 7%	19,5 7%	20 7%	23 9	23 9
Mărime	128	134	140	146	Lungime pentru toate mărimile (cm/in)
Lățime (cm/in)					
a	20,5 8	21 8%	21,5 8%	22,5 8%	23 9

Bucăți tăiate pe măsură Decuparea

Material

- 1 față sus 2x
- 2 față jos pe un pliu 1x
- 3 spate pe un pliu 1x
- 4 mânecă 2x
- 5 guler pe un pliu (incl. 1x în interior) 2x
- 6 clapetă 2x
- a parte buzunar 1x

Căptușeală

părțile 1 - 4.

Vatelină părțile de la 1 la 6. Tăiați gulerul și clapa de 1 ori fiecare.

Pornire rapidă pentru profesioniști

- 1 Cusăturile de la umăr
- 2 Asamblați gulerul
- 3 Fermoar
- 4 Clape:
- 5 Cusătura panoului din față
- 6 Părțile pentru buzunar:
Buzunare în cusături
- 7 Cusăturile de pe lateral și cusăturile mânecii
- 8 Atașați mânecile
- 9 Asamblați căptușeala
- 10 Gulerul interior:
Coaserea căptușelii

ASAMBLARE

Observație:

Însălați bucățile de vatelină pe partea inferioară a bucăților respective de material de sus. Prindeți bucățile 1 până la 4 cusând cu mașina de cusut într-un model de romb, distanța dintre liniile de cusătură la aproximativ 5 cm (2 in) unul de celălalt. Tratați aceste piese ca pe un singur strat de material de acum înainte.

1 124 Cusături umeri

Așezați fețele părților de sus din față împreună cu partea din spate. Prindeți cu ace cusăturile de la umăr și coaseți (cusătura numărul 2). Apăsați rezervele pe spate. Coaseți spatetele cu tighel, aproape de cusăturile de la umăr.

2 124 Guler exterior

Prindeți cu ace pe față jumătatea exterioară a gulerului împreună cu marginea decolteului și coaseți (cusătura 6). Potrivii marcasele de pe marginile inferioare ale gulerului la cusăturile umărului. Tăiați rezervele de cusătură și apăsați pentru a fi deschise.

3 124 Fermoar

Măsurati marginea din față între marginea superioară marcată a gulerului și marginea inferioară marcată. Scurtați fermoarul din partea de sus la lungimea necesară; citiți „Sfatul util” - **Scurtarea unui fermoar** de la sfârșitul suplimentului pentru cusut. Coaseți fermoarul cu fața în jos, direct lângă dinții fermoarului (picior fermoar) pe linia marcată cu FERMOAR pe marginile din față. Dinții fermoarului încep la marginea marcată de sus a liniei de cusătură. Îndoiiți marginile de cusătură și benzile cu fermoar în interior, apăsați.

4 124 Clapă

Coaseți bucăți de clapă împreună, cu fețele materialului dispuse față în față, lăsând marginea de îmbinare deschisă. Tăiați rezervele de cusătură și crestați curbele. Întoarceți clapa și apăsați. Tigheliți clapele aproape de margini. Însălați clapeta pe partea superioară a părții din față între marcase, astfel încât rezervele de cusătură să fie împreună.

5 124 Cusătură panou frontal

Fixați partea din față inferioară

a părții drepte împreună cu partea superioară din față și cusătura (cusătura 1), fără a coase marginea de deschiderii buzunarelor între marcase. Întăriți pe dos cu o cusătură pentru a asigura capetele cusăturii.

6 124 Parte buzunar / Buzunar în cusătură

Coaseți partea de buzunar între marcase la părțile frontale superioare și inferioare direct pe liniile de cusătură marcate. Apăsați marginea de deschidere a buzunarelor pe piesa inferioară din față, deschideți rezervele de cusături. Coaseți împreună părțile buzunarului pe interior.

7 124 Cusăturile de pe lateral / cusăturile de la mânecă

Prindeți cu ace și realizați cusăturile de la mânecă și de pe lateral, cu fețele materialului îndreptate față în față (cusăturile numerele 3 și 4). Apăsați rezervele de la cusătură laterale pe spate și coaseți strâns. Apăsați rezervele de cusătură pentru a fi deschise.

8 124 Atașați mânecile

Însălați mâneca în gaura pentru mânecă. Vă rugăm să rețineți următoarele aspecte: Potrivii marcasele 5 pe față și pe mânecă. Potrivii marcajul de la capul mânecii cu cusătura de la umăr. Potrivii cusăturile mânecii și cusăturile laterale. Coaseți mânecile. Apăsați rezervele către mâneci.

9 124 Ansamblați căptușeala

Apăsați marginile din față pe părțile frontale superioare și pe interiorul gulerului spre interior pe linia marcată pentru FERMOAR. Realizați cusăturile umărului, coaseți în interiorul gulerului până la marginea decolteului, realizați cusătura panoului frontal și cusăturile rămase. Lăsați o deschidere de aproximativ 20 cm (8 in) la una din cusăturile laterale. Apăsați rezervele de cusătură pentru a se deschide. Atașați mânecile.

10 124 Guler interior / Cusătură în căptușeală

Coaseți în interiorul gulerului cu căptușeala pe partea dreaptă împreună cu marginea superioară a gulerului. Tăiați rezervele de cusătură. Întoarceți dublura spre interior și apăsați marginea decolteului. Așezați mânecile una în cealaltă, cu dosurile materialului dispuse față în față. Coaseți manual marginea din față a gulerului interior și piesele de căptușeală superioară din față la benzile cu fermoar pe interior. Întoarceți rezervele de cusătură de la marginile inferioare ale mânecilor, fiecare pe partea opusă și fixați cu un singur ac drept. Trageți marginile inferioare ale mânecilor una după alta prin deschiderea din cusătura căptușelii. Scoateți acul drept și coaseți marginile împreună, apoi împingeți-le înapoi din nou. Apăsați marginile. Procedați la fel pentru a coase marginile inferioare la tiv. Coaseți aproape de marginile inferioare ale mânecilor și de marginea tivului. Apoi tigheliți din nou la 7 mm (1/4 in) lățime. Coaseți deschiderea din cusătura căptușelii cu manual sau la mașină, aproape de margini.

PELERINĂ MODELUL 125

la pag. 55

Mărimi Burda 36, 38, 40, 42, 44

Lungimea spatelui: aproximativ 106 cm (42 in)

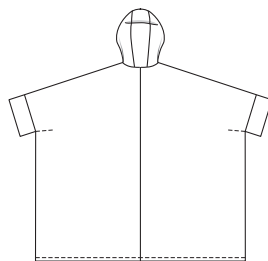
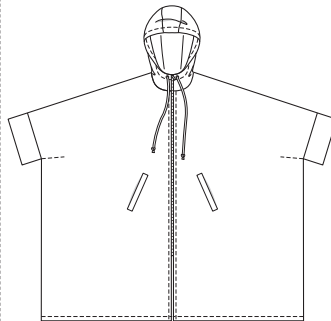

Prezentarea generală a tiparului

Linia verde a tiparului, foia B

Părțile tiparului de la 1 la 6

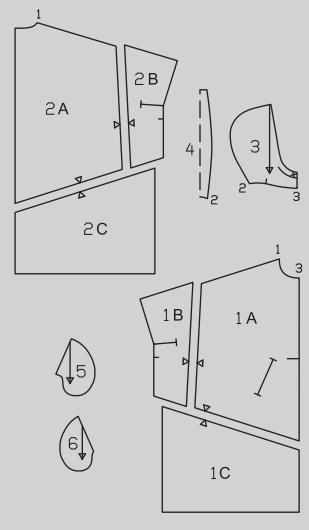
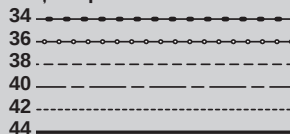

MATERIAL ȘI ACCESORII

Material recomandat: Materiale ușoare pentru jachete. Materiale funcționale.

Material original: Material funcțional din poliester (material pentru jachete de ploaie).

Material necesar

Mărime	36 - 44	
Lățimea materialului în cm	Material necesar (metriyarzi)	
Material	140 55	4,05 4%

Accesorii: Interfață fuzibilă. 2 găci aplicate prin ciocănire, ø 5 mm (3/16 in). 1 fermoar separator, 90 cm (36 in) lungime.

DECUPAREA BUCĂȚILOR DE MATERIAL

Părțile de tipar pe coală

Trasați părțile de tipar de pe coala de tipar. Lipiți părțile 1A, 1B și 1C și, de asemenea, 2A, 2B și 2C împreună pe liniile de îmbinare. Prindeți cu ace părțile tiparului pe material, după cum se indică în dispunerea tiparului. Marcați părțile de la a la c direct pe material.

Rezerve pentru cusătură și tiv Cusături și margini 1,5 cm (5/8 in), tiv 4 cm (1 5/8 in). Măsurătorile pentru părțile de la a la c includ rezerve.

Disponerea tiparului

Material

125

140 cm 55 "

36 - 44

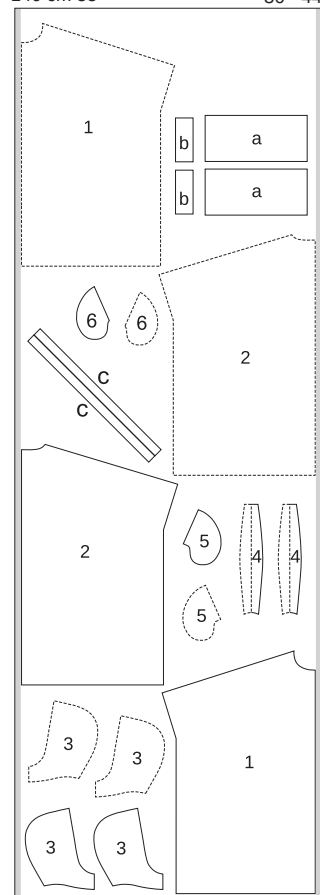

Tăiați dintr-un singur strat de material, cu fața orientată în sus. Tăiați părțile 2, 3, 5 și 6 în oglindă.

Bucați tăiate pe măsură

Mărime	36	38	40	Lățime pentru toate mărimile (cm/in)
	Lungime (cm/in)			
a	44,5 17½	45 17½	45,5 17½	21 8¼
b	20 7%			8 3%
c	78 30%			4 1½
Mărime	42	44	Lățime pentru toate mărimile (cm/in)	
	Lungime (cm/in)			
a	46 18%	46,5 18%	21 8¼	
b	20 7%		8 3%	
c	78 30%		4 1½	

Decuparea

- 1 față 2x
- 2 spate 2x
- 3 parte laterală glugă (incl. 2x pentru interior) 4x
- 4 parte centrală glugă pe un pliu (incl. 1x pentru interior) 2x
- 5 parte buzunar mare 2x
- 6 parte buzunar mic 2x
- a butonieră 2x
- b bordură 2x
- c bandă pentru tragerea șnurului 2x

Interfațarea Călcați cu fierul de călcat părțile b. De asemenea, călcați o bandă de interfață de 4 cm (1 5/8 in) lățime pe interior, peste liniile buzunarului (dosul materialului).

Pornire rapidă pentru profesioniști

- 1 Buzunar simplu cu bordură
- 2 Cusătura din centrul spatelui
- 3 Cusăturile de la umăr
- 4 Gluga:
- 5 Fermoar
- 6 Dublați gluga:
- 7 Cusăturile de pe lateral
- 8 Manșete
- 9 Tiv/cusătură de pe lateral
- 10 Bandă șnur

ASAMBLARE

1 Pe fața materialului părților frontale, utilizați cretă de croitorie pentru a trasa o linie de alipire pentru bordură, la 3,7 cm (1 1/2 in) în fața liniei marcate a buzunarului. Pliati benzile bordurii pe lungime și apăsați. Prindeți cu ace de banda bordurii. Marcați capetele buzunarelor pe bordură. Coaseți la 2,5 cm (1 in) lângă marginea pliului (= lățimea finisată a bordurii). Prindeți cu ace partea de buzunar (mare) deasupra cusăturii de îmbinare a bordurii și coaseți la 2,5 cm (1 in) de cusătura de îmbinare a bordurii. Crestați între liniile de cusătură, tăind în unghi spre fiecare ultimă cusătură. Așezați bordura în deschiderea buzunarului, trageți partea de buzunar în interior și apăsați. Coaseți partea de buzunar (mică) până la rezerva cusăturii de îmbinare a bordurii pe interior și apăsați. Trageți mici triunghiuri la capetele deschiderii buzunarelor către interior și coaseți la bordură și părțile de buzunar de la capătul

cusăturii la capătul cusăturii. Coaseți împreună părțile buzunarului și aranjați rezervele.

2 **125 Cusătură centru spate** Așezați împreună părțile cu fețele materialului dispuse față în față, prindeți cu ace cusătura din centru și coaseți. Aranjați rezervele împreună și apăsați spre o parte.

3 **125 Cusături umeri** Cusături umăr cu ace și cusături. Aranjați rezervele împreună și apăsați spre spate.

4 **125 Glugă** Atașați o gaică pe 2 bucați laterale de glugă, conform marcajelor. Mai întâi călcați cu fierul de călcat o bucată de interfață de aproximativ 3 x 3 cm (1 1/4 x 1 1/4 in) pe dosul materialului, pentru întărire = părțile exterioare. Pentru interiorul și exteriorul glugii, coaseți părțile laterale ale glugii, fiecare pe față, împreună cu părțile centrale ale glugii. Apăsați rezervele pe părțile din centru. Coaseți exteriorul glugii, pe față, împreună cu marginea decolteului. Tăiați rezervele de cusătură, prindeți curbele cu cleme la mai multe intervale și apăsați pe glugă.

5 **125 Fermoar** Separați fermoarul și însăilați cu fața în jos pe marginile din față, astfel încât benzile cu fermoar să se afle pe margini și dinții fermoarului să înceapă de la marginea superioară marcată a glugii. Coaseți fermoarul. Întoarceți benzile de fermoar către interior, tăiați rezerva lângă fermoar la 5 mm (3/16 in), pliați de două ori sub fermoar și prindeți cu ace în poziție. Tigheliți marginile din față la 7 mm (1/4 in) de cusătura de îmbinare a fermoarului.

6 **125 Dublați gluga** Apăsați rezerva de cusătură a glugii interioare de la marginea frontală dreaptă spre interior. Prindeți cu ace fețele glugii împreună și coaseți marginile din față împreună. Tăiați rezervele. Întoarceți gluga, apăsați și tigheliți conform marcajelor pentru teaca șnurului. Întoarceți către interior marginea glugii interioare și prindeți cu ace de-a lungul cusăturii de îmbinare. Lucrați pe exteriorul articolului vestimentar pentru a coase pe linia cusăturii. Coaseți manual marginile rămase la benzile de fermoar.

7 **125 Cusături laterale** Realizați cusăturile laterale, de la tiv până la linia de cusătură marcată. Întăriți pe dos cu o cusătură pentru a asigura capetele cusăturii. Aranjați rezervele și apăsați pentru a fi deschise.

8 **125 Butoniere** Coaseți marginile înguste ale fiecărei butoniere împreună pentru a forma cercuri. Apăsați rezervele pentru a se deschide. Pliati manșeta în jumătate pe lungime și apăsați, cu dosul îndreptat spre interior. Aranjați marginile deschise ale manșetelor împreună. Coaseți manșeta la marginile mânecilor, potrivind cusăturile.

9 **125 Tiv / Cusătură laterală** Călcați rezerva tivului spre interior, apăsați ferm. Așezați părțile dosului materialului în față împreună cu spatele, astfel încât materialul să se întindă perfect și coaseți așa cum este marcat.

10 **125 Trageți șnurul prin bandă** Coaseți capetele părților c împreună, pentru a forma o bandă lungă. Apăsați rezervele pentru a se deschide. Pliati banda în jumătate pe lungime, cu fața orientată către interior. Coaseți marginile pe lungime împreună la 1 cm (3/8 in) lățime. Tăiați rezerva de cusătură. Întoarceți breteaua și apăsați. Folosiți un ac mic de siguranță pentru a introduce banda prin ochiuri în teacă. Înnodați capetele.

PALTON ●●● MODELUL 126

la pag. 63

Mărimi Burda 34, 36, 38, 40, 42, 44
Lungimea spatelui: aproximativ 98 cm (39 in)

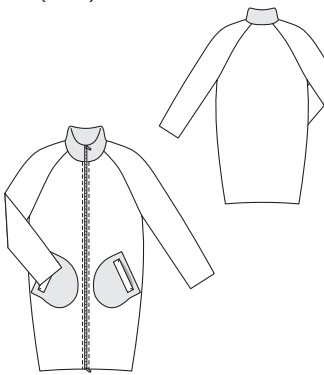

Prezentarea generală a tiparului

Linia verde a tiparului, foaia C
Părțile tiparului de la 1 la 5

34
36
38
40
42
44

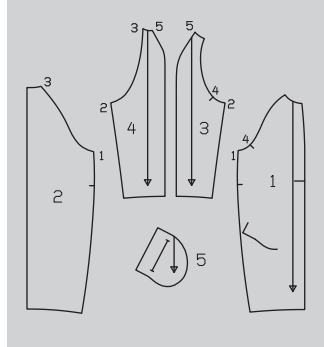

MATERIAL ȘI ACCESORII

Material recomandat: Material acoperit cu un suport tricocat.

Material original: Material tricot acoperit, laminat.

Material necesar

Mărime	34 - 38	40 - 44
Lățimea materialului	cm	Material necesar (metri/yardzi)
Material	140 55	2,15 2% 2,20 2%

Accesorii: Vilene/Pellon G 700. 1 fermoar metalic separator: mărime 34, 44: 100 cm (40 in) lungime. Fundă perlată tăiată, 1,5 cm (5/8 in) lățime: mărimile 34-42: 0,55 m (22 in), mărimea 44: 0,60 m (24 in).

DECUPAREA BUCĂȚILOR DE MATERIAL

Părțile de tipar pe coală

Trasați părțile de tipar de pe coala de tipar. Prindeți cu ace părțile tiparului pe material, după cum se indică în disponerea tiparului. Marcați părțile a și b direct pe material.

Rezerve pentru cusătură și tiv Cusături și margini 1,5 cm (5/8 in), tiv și tivul mânecii 4 cm (1 5/8 in). Măsurătorile pentru părțile a și b

Disponerea tiparului

Material

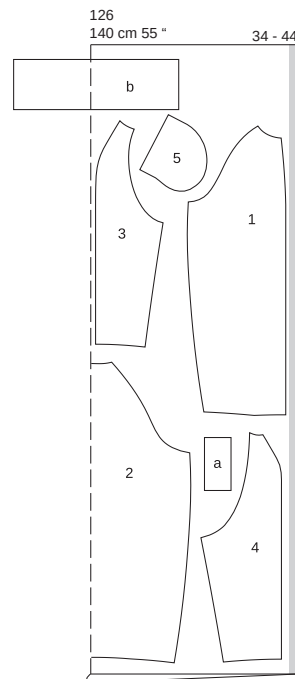

Decupați dintr-un strat dublu de material, cu fața îndreptată către interior. Decupați la sfârșit partea b dintr-un singur strat de material rămas.

Bucați tăiate pe măsură

Mărime	34	36	38	Lățime pentru toate mărimile (cm/in)
	Lungime (cm/in)			
a	18 7%			9 3½
b	50 19%	51,5 20%	52,5 20%	17 6¾
Mărime	40	42	44	Lățime pentru toate mărimile (cm/in)
	Lungime (cm/in)			
a	18 7%			9 3½
b	53,5 21	55 21%	56 22	17 6¾

includ rezerve. Tăiați bucățile de căptușeală cu rezerve de cusătură și tiv de 1,5 cm (5/8 in).

Decuparea

- 1 față 2x
- 2 spate pe un pliu 1x
- 3 mânecă frontală 2x
- 4 mânecă posterioară 2x
- 5 buzunar 2x
- a bordură 2x
- b guler 1x

Pentru buzunare și guler, utilizați suportul tricostat al materialului ca față a materialului (sau dacă materialul dvs. nu are suport, utilizați o bucată rămasă de material tricostat).

Interfațare Călcați cu fierul de călcat partea a (dosul materialului).

Pornire rapidă pentru profesioniști

- 1 Buzunare
- 2 Cusăturile laterale/mâneci: cusături
- 3 Coaseți mânecile
- 4 Guler
- 5 Scurtați fermoarul
- 6 Fermoar
- 7 Marginile din față

ASAMBLARE

SFAT:

Lucrul cu materiale acoperite: Utilizați fir de cusut fin și ac fine și, de asemenea, o setare de cusătură de lungime medie. Nu desfaceți cusăturile, deoarece găurile lăstate de ac sunt permanente. Utilizați un picioruș presor acoperit cu teflon sau coaseți peste hârtie absorbantă. Rupeți hârtia după coasere. Călcați uscat la căldură moderată și testați întotdeauna mai întâi o bucată de material textil.

1 126 Buzunare

Pliati bordurile în jumătate pe lungime, cu fața îndreptată către interior. Coaseți peste marginile înguste. Întoarceți bordurile. Coaseți marginile deschise ale colțurilor în buzunare, cu părțile drepte îndreptate de-a lungul liniilor de îmbinare marcate. Pentru deschiderile buzunarelor, prindeți în buzunare la 1 cm (3/8 in) deasupra cusăturii de îmbinare, asigurându-vă că aceste incizii sunt cu aproximativ 5 mm (3/16 in) mai scurte la capete decât cusăturile de îmbinare. Nu tăiați în borduri. Aranjați rezervele buzunarelor în jurul tuturor marginilor. Prindeți cu ace buzunarele pe față la liniile de alipire. Coaseți buzunarele aproape de margini. Coaseți marginile superioare ale buzunarelor pe față aproape de margini, fără a prinde bordurile. Apăsați bordurile peste deschiderile buzunarelor. Coaseți marginile înguste ale bordurilor în poziție.

2 126 Cusăturile de pe lateral / de sus ale mânelor

Realizați cusăturile de pe lateral. Realizați cusăturile din partea de sus a mânecii și cusăturile interioare ale mânecii. Apăsați rezervele de cusătură pentru a se deschide.

3 126 Coaseți pe mâneci

Coaseți mânecile la părțile din față și din spate (cusăturile 4 și 5). Apăsați rezervele de cusătură pentru a rămâne deschise de la decolteu la începutul curbei. Apăsați rezervele pentru tivul mânecii către interior și coaseți ușor manual.

4 126 Guler

Îndoiiți gulerul în jumătate pe lungime. Utilizați ochiuri de înșălit pentru a marca marginea pliului la ambele capete ale gulerului. Desfaceți din nou gulerul. Coaseți gulerul la marginea decolteului. Tăiați rezervele de cusătură la marginea de îmbinare a volanului (= curba interioară), la lățimea de 7 mm (1/4 in). Apăsați rezervele de cusătură ale cusăturii de îmbinare pe guler. Legați marginea interioară a gulerului cu ornamente împletite.

5 126 Scurtați fermoarul

Pentru mărimile 34 – 40, fermoarul trebuie scurtat pentru a se potrivi cu marginea din față (de la linia de pliere marcată pe guler până la linia tivului), consultați „Sfat util” - Cum să scurtați un fermoar - la sfârșitul suplimentului de cusut.

6 126 Fermoar / Tiv

Separati fermoarul și întoarceți capetele superioare ale benzii cu fermoar. Fixați jumătățile fermoarului cu fața în jos pe marginile din față (partea dreaptă a țesăturii) de la linia de pliere a gulerului până la linia tivului, astfel încât dinții fermoarului să se afle pe piesa de îmbrăcăminte lângă linia de cusătură și banda cu fermoar să se afle pe marginea cusăturii. Așezați spațiul pentru tiv în exterior și fixați-l peste fermoar pe marginile din față. Așezați gulerul pe pliul marcat, fixați-l pe fermoar. Coaseți benzile cu fermoar de-a lungul marginilor frontale marcate. Tăiați spațiul de cusătură în sus la benzile cu fermoar pe față. Întoarceți gulerul și tivul spre interior, așezați cusăturile cu bandă cu fermoar în interior. Așezați marginea interioară a gulerului peste cusătura de îmbinare. Lucrați pe fața articolului vestimentar pentru a coase pe linia cusăturii. Coaseți rezerva pentru tiv ușor, manual.

7 126 Marginile frontale

Coaseți marginile din față de la cusătura de îmbinare a gulerului cu o lățime de 7 mm (1/4 in).

VESTĂ ●●● MODELUL 127

la pag. 58

Mărimi Burda 36, 38, 40, 42, 44

Lungimea spatelui: aproximativ 64 cm (25 in)

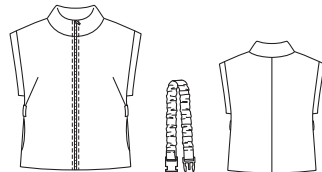

Prezentarea generală a tiparului

Linia verde a tiparului, foia B

Părțile tiparului de la 21 la 38

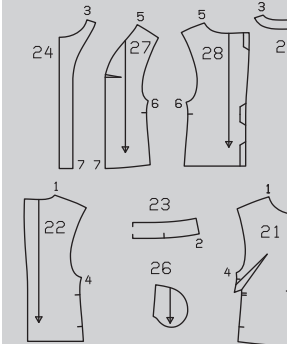

MATERIAL ȘI ACCESORII

Material recomandat: Material recomandat: Materiale pentru fuste

Material original: Material matlasat. Căptușeală.

Material necesar

Mărime	36 - 46	
Lățimea materialului	cm	Material necesar (metri/yarzi)
Material	140	1,50
	55	1¼
Căptușeală	140	0,90
	55	1

Accesorii: Interfață fuzibilă. 1 fermoar separator, mărimea 36: 0,65 m (26 in), mărimile 38 - 44: 0,70 m (28 in) lungime. 1 inel în forma literei D, lățime bară 4 cm (1 1/8 in). Elastic 3,5 cm (1 1/2 in) lățime, mărimea 36: 0,65 m (26 in), mărimea 38: 0,70 m (28 in), mărimea 40: 0,75 m (30 in), mărimea 42: 0,80 m (32 in), mărimea 44: 0,85 m (34 in) lungime.

DECUPAREA BUCĂȚILOR DE MATERIAL

Părțile de tipar pe coală

Trasați părțile de tipar de pe coala de tipar. Prindeți cu ace părțile tiparului pe material, după cum se indică în dispoziția tiparului. Marcați părțile de la a la c direct pe material.

Rezerve pentru cusătură și tiv

Cusături și margini 1,5 cm (5/8 in), tiv 4 cm (1 5/8 in). Cusături și tivul căptușelii 1,5 cm (5/8 in). Măsurătorile pentru părțile de la a la c includ rezerve.

Decuparea Material

- 21 față 2x
- 22 spate 2x
- 23 guler suport pe un pliu 2x
- 24 față orientată 2x
- 25 spate orientat pe un pliu 1x

- 26 parte buzunar 2x
- a bandă pentru suporturile pentru curea 1x
- b bandă mânecă 2x
- c curea 1x

Căptușeală

- 27 față 2x
- 28 spate 2x și partea 26

Interfațarea Călcați cu fierul de călcat părțile 23, 24 și 25 (dosul materialului).

Disponerile tiparului

Material

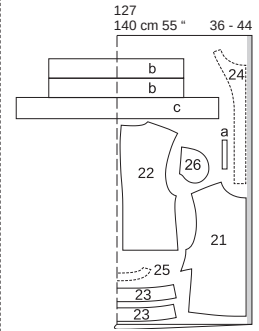

Căptușeală

127
140 cm 55'' 36 - 44

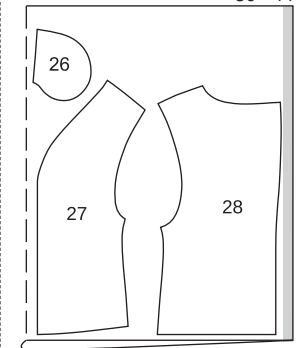

Decupați dintr-un strat dublu de material, cu fața îndreptată către interior. Decupați la sfârșit părțile a, b și c dintr-un singur strat de material rămas. Părțile prezentate cu un contur întrerupt trebuie așezate pe material cu partea imprimată în jos.

Bucăți tăiate pe măsură

Mărime	36	38	40	Lățime pentru toate mărimile (cm/in)
	Lungime (cm/in)			
a	15 6			2,5 1
b	67 26%	68 26%	68,5 27	10 4
c	89 35	93 36%	97 38%	11 4%
Mărime	42	44		Lățime pentru toate mărimile (cm/in)
	Lungime (cm/in)			
a	15 6			2,5 1
b	69,5 27%	70 27%		10 4
c	101 39%	105 41%		11 4%

Pornire rapidă pentru profesioniști

- 1 Pense
- 2 Cusătura din centrul spatelui
- 3 Cusăturile de la umăr
- 4 Cusăturile de pe lateral/dublura
- 5 Buzunare în cusături
- 6 Suporturi de curea
- 7 Tiv
- 8 Partea gulerului exterior decolteu
- 9 Fermoar
- 10 Interiorul gulerului pe dublură
- 11 Cusături căptușeală
- 12 Dublura gulerului / Dublura pe fermoar:
- 13 Benzile de la mânecă
- 14 Coaseți pe căptușeală la tiv:
- 15 Curea

ASAMBLARE

1 127 Pense

Coaseți pensele din față și apăsați către partea de jos.

2 Cusătura din centrul spatelui

Așezați părțile din spate împreună, pe fața materialului și realizați cusătura din centrul spatelui. Apăsați rezervele pentru a se deschide.

3 127 Cusături umăr

Prindeți cu ace fețele părților din față împreună cu spatelul și realizați cusăturile de la umăr. Apăsați rezervele pentru a se deschide. Realizați cusăturile umerilor pe dublură și apăsați rezervele pentru a se deschide.

4 127 Cusături laterale/Față

Realizați cusăturile laterale ale fusteii, fără să coaseți peste deschiderile buzunarelor. Întăriți pe dos cu o cusătură pentru a asigura capetele cusăturii. Apăsați rezervele pentru a se deschide.

5 127 Buzunare în cusătură

Prindeți cu ace părțile buzunarului, pe față, împreună cu rezervele de cusături la marginile deschiderii buzunarului: materialul pentru părțile buzunarului în spate și părțile de căptușeală ale buzunarului în față. Coaseți părțile de buzunar direct de-a lungul liniilor de cusătură marcate. Apăsați părțile buzunarului înainte și coaseți-le.

6 127 Suporturi curea

Aranjați o margine de pe lungimea benzii pentru suporturile pentru curea. Acum, apăsați mai întâi marginea nearanjată și apoi pe cea aranjată la mijlocul benzii, cu 8 mm (1/4 în). Tigheliți banda aproape de marginile longitudinale. Taiati banda în două părți egale. Întoarceți capetele suporturilor pentru curea spre interior. Prindeți cu ace suporturile curelei peste cusăturile laterale, conform marcajelor, și coaseți aproape de capete.

7 127 Tiv

Întoarceți rezerva pentru tiv către interior și coaseți lejer manual.

8 127 Piesă exterioră de la guler până la decolteu

Coaseți piesa exterioră a gulerului pe marginea decolteului, cu partea dreaptă îndreptată. Crestați rezervele și apăsați pentru a fi deschise.

9 127 Fermoar

Scurtați fermoarul; citiți „Sfaturi utile” - Scurtarea unui fermoar de la sfârșitul suplimentului pentru cusut. Apăsați marginile frontale spre inter-

rior. Însălați fermoarul ascuns sub margini. Dinții fermoarului încep sub linia superioară a gulerului. Coaseți cu tighel marginea din față la 7 mm (1/4 in) lățime, prinzând fermoarul.

10 127 Piesa interioară a gulerului la față

Coaseți piesa din interiorul gulerului pe față. Crestați rezervele și apăsați pentru a fi deschise.

11 127 Tivuri căptușeală

Realizați cusătura centrală a părților de căptușeală din spate. Coaseți după cum indică marcajul pentru un pliseu larg. Apăsați pliseul într-o parte. Coaseți pensele și cusăturile pe căptușeală ca și pe materialul părții superioare. Apăsați rezervele pentru a se deschide. Coaseți fețele căptușelii împreună cu marginea dublurii interioare, începând și terminând la aproximativ 10 cm (4 in) deasupra liniei tivului. Apăsați rezervele de cusătură pe căptușeală. Așezați căptușeala în interiorul vestei.

12 127 Guler frontal/Orientat spre fermoar

Prindeți cu ace gulerul cu fețele materialului dispuse față în față împreună cu gulerul exterior. Coaseți marginile superioare ale gulerului împreună. Taiati rezervele. Așezați gulerul interior peste capăt peste cap al fermoarului și întoarceți-l. Întoarceți gulerul, fața și căptușeala spre interior. Întoarceți dublura și coaseți manual benzile fermoarului. Prindeți cu ace cusăturile de îmbinare ale gulerului. Treceți prin căptușeală și coaseți rezervele cusăturilor de îmbinare a gulerului împreună, pe cât posibil, cât mai aproape de cusătură. Așezați căptușeala în interiorul articolului vestimentar, însălați rezerva la marginile găurii pentru mânecă.

13 127 Benzile de la mânecă

Pliati partea a a benzii de la mânecă în jumătate pe lungime, cu dosul îndreptat către interior. Apăsați marginea pliată și desfășurați din nou benzile de la mânecă. Îndreptați din nou. Coaseți marginile înguste împreună. Apăsați rezervele pentru a se deschide. Coaseți o margine a benzii mânecii de marginea găurii pentru mânecă. Apăsați rezervele de cusătură și rezervele de pe cealaltă margine pe banda mânecii. Coaseți manual pe marginea interioară de-a lungul cusăturii de îmbinare.

14 127 Coaseți pe căptușeală la tiv

Întoarceți către interior marginea căptușelii de la marginea inferioară a vestei, apăsând ușor marginea pliată. Împingeți în sus marginea inferioară a căptușelii de-a lungul unei curbe ușoare către marginea superioară a rezervei tivului și prindeți cu ace. Coaseți manual căptușeala și marginile inferioare ale dublurii. Așezați o lungime suplimentară de căptușeală, apăsând ușor marginea pliată.

15 127 Curea

Pliati banda pentru curea pe jumătate pe lungime, cu fața îndreptată spre interior. Coaseți marginile longitudinale împreună. Întoarceți curea. Introduceți elasticul în curea și prindeți cu ace pe ambele părți 7 cm (2 3/4 in) de la marginea deschisă. Așezați capetele curelei în jurul barei cataramei, pliați 1 cm (3/8 in) și coaseți, prinzând elasticul.

ROCHIE ●●● MODELUL 128

la pag. 56

Mărimi Burda 34, 36, 38, 40, 42

Lungime de la talie 66 cm (26 in)

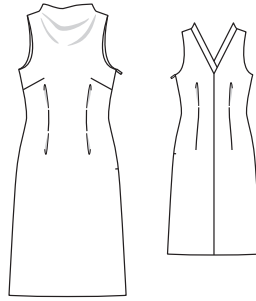

Prezentarea generală a tiparului

Linia albastră a tiparului, foaia C
Părțile tiparului de la 21 la 24

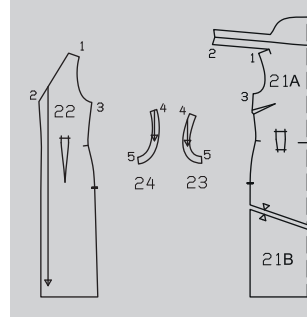

MATERIAL ȘI ACCESORII

Material recomandat: Materiale pentru rochii, cu ceva volum.

Material original: Bouclé.

Material necesar

Mărime	34 - 38	40 - 42
Lățimea materialului în cm		
Material	1,30	1,35
	1%	1%

Accesorii: Vilene/Pellon G 785.

Bandă de întărire/bandă de susținere Vilene. 1 fermoar invizibil, cu o lungime de 40 cm (16 in) și un picioruș presor special.

DECUPAREA BUCĂȚILOR DE MATERIAL

Părțile de tipar pe coală

Trasați părțile de tipar de pe coala de tipar. Prindeți cu ace părțile tiparului pe material, după cum se indică în dispunerea tiparului.

Rezerve pentru cusătură și tiv

Pentru cusături și margini, adăugați 1,5 cm (5/8 in); pentru tiv, adăugați 4 cm (1 5/8 in).

Disponerea tiparului

Material

128
145 cm 55 " 34 - 42

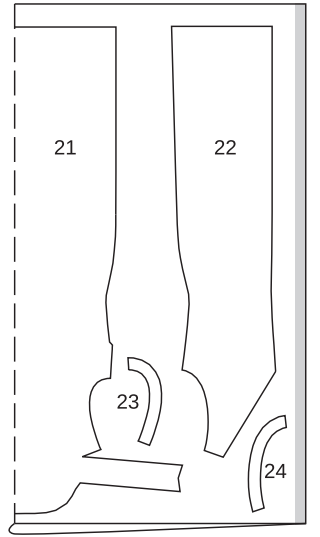

Tăiați dintr-un strat dublu de material, cu fața orientată către interior.

Decuparea

21 față cu spate integrat	
bandă decolteu pe un pliu	1x
22 spate	2x
23 mânecă față	2x
24 mânecă spate	2x

Interfațarea Călcați cu fierul de călcat părțile 23 și 24 (dosul materialului). Întăriți partea 21 la colțul umărului (incizie) cu un pic de interfațare. De asemenea, călcați banda Vilene / banda de susținere pe marginile mânecilor, pe marginile cusăturii umărului din spate, pe marginile de îmbinare ale benzilor de pe piesele din spate și, de asemenea, pe marginile deschiderii fermoarului.

Pornire rapidă pentru profesioniști

- 1 Pense bust
- 2 Cusăturile de la talie
- 3 Cusătura din centrul spatelui
- 4 Cusăturile de la umăr
- 5 Finisați decolteul
- 6 bandă spate
- 7 Cusătura din dreapta
- 8 Fermoar invizibil/cusătura din stânga
- 9 Fermoar/Orientare
- 10 Tiv

ASAMBLARE

1 128 Pense bust:

Îndoiiți în față de-a lungul mijlocului fiecărei pense, cu fața în interior. Fixați liniile de pense împreună și coaseți de la marginea cusăturii laterale la punctul pensei. Nu coaseți pe dos în vârful pensei, ci înnoțați capetele firului. Apăsați pensele înspre partea de jos.

2128 Pense talie

Îndoți părțile din față și din spate de-a lungul mijlocului fiecărei pense, cu fața spre interior. Fixați liniile de pense împreună pe părțile din față între marcaje. Fixați liniile de pense pe părțile din spate împreună sub marcaj. Coaseți pensele. Coaseți pe dos cu o cusătură pentru a fixa începutul și sfârșitul cusăturii. Coaseți pe dos pentru a asigura începutul cusăturii pe părțile din spate. Nu coaseți înapoi în vârful pensei, ci înnoțați capetele firului. Apăsăți pensele fiecare spre centru, acestea ar trebui să se deschidă deasupra și dedesubtul cusăturilor pentru a forma pliuri ca niște pliseuri.

3128 Cusătură centru spate

Așezați părțile din spate cu părțile drepte împreună și fixați de-a lungul cusăturii centrale din spate. Coaseți în partea din spate a decolteului până la linia de cusătură marcată. Apăsăți rezervele pentru a se deschide și aranjați-le.

4128 Cusături umeri

Așezați părțile drepte din față împreună cu marginile cusăturii din spate și prindeți împreună (de la și până la marcare) (cusătura 1). Coaseți și coaseți pe dos pentru a asigura capătul cusăturii în punctul decolteului. Prindeți cu cleme rezervele la colțurile din față ale decolteului aproape de linia de cusătură. Apăsăți rezervele pentru a se deschide și aranjați-le.

5128 Decolteu în cascadă

Așezați pe față și continuați să așezați benzile pe spate în interior pe linia de pliere, totul într-unul. Apăsăți marginea pliată pe benzile din spate, dar nu apăsați marginea pliată a decolteului în cascadă.

6128 Bandă spate

Însăilați împreună marginile deschise ale benzii. Utilizați cretă care dispăre pentru a marca pe interior lățimea finală a benzii și capătul benzii. Vă recomandăm să plasați din nou bucata de model de hârtie pe bucata de material textil pentru a face acest lucru. Fixați capătul din dreapta al benzii pe capătul din stânga al benzii astfel încât liniile de cusătură marcate să se întâlnească. Fixați capetele benzii împreună. Coaseți benzile din spate la marginea din spate a decolteului în doi pași. Mai întâi fixați o margine a benzii pe spate, astfel încât liniile de cusătură marcate ale benzii și decolteului să se întâlnească (cusătura 2). Coaseți, începând cu cusătura umărului, pe marginea decolteului și încheind în punctul decolteului, exact la cusătura centrală din spate. Apoi coaseți cealaltă margine a benzii de cealaltă margine a decolteului, la fel. Aranjați marginile benzilor și marginea interioară a feței toate într-unul. Apăsăți rezervele de cusătură la decolteul din spate pe părțile din spate.

7129 Cusăturile de pe laterală dreapta

Așezați părțile drepte din față împreună cu cusătura din partea dreaptă a spatelui, potrivit liniile de cusătură marcate (cusătura 3). Coaseți. Apăsăți rezervele pentru a se deschide și aranjați-le.

8128 Fermoar invizibil/cusătura din centrul spatelui

Introduceți fermoarul invizibil la marginile deschiderii din spate; citiți „Sfatul util” - Fermoare invizibile - la sfârșitul suplimentului pentru cusut. Dinții fermoarului încep la marginea marcată a gluiei. Realizați cusătura din stânga de la marginile inferioare la fermoar. Aranjați rezervele și apăsați pentru a fi deschise.

9128 Cusături mâneci

Realizați cusăturile de la umăr pe mâneci (cusătura 2). Realizați cusătura laterală pe partea dreaptă a mânecii (opus rochiei) (cusătura 5). Apăsăți rezervele de cusătură pentru a se deschide. Aranjați marginile dublurii interioare. Coaseți dublura cu fețele materialului dispuse față în față împreună cu marginile subțrațului. Întoarceți marginile laterale din spate la marginile deschiderii fermoarului cu aproximativ 5 mm (3/16 in) înainte de deschidere și fixați marginea superioară. Așezați rezervele la marginile de deschidere și fixați la marginea mânecii peste față. Coaseți la mâneci. Taiăți rezervele, prindeți curbele cu cleme, la mai multe intervale. Întoarceți rezervele de la marginile deschiderii spre interior și apăsați marginea superioară. Coaseți manual căpșeala la benzile de fermoar și la rezervele șlițului din spate.

10128 Tiv

Aranjați rezervele pentru tiv, apăsați către interior și coaseți lejer manual.

CULOTTES ●●● MODELUL 129

la pag. 57

Mărimi Burda 36, 38, 40, 42, 44

Exterior crac 89 cm (35 in)

Tiv aprox. 68 cm (27 in)

Pantalonii stau pe talie

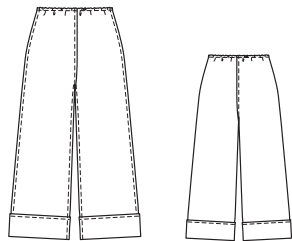

MATERIAL ȘI ACCESORII

Material recomandat: Material din lână cu margini care nu se destramă. Materiale pentru jachete ale căror margini se destramă ușor.
Material original: Jerseu gros elastic

Prezentarea generală a tiparului

Linia neagră a tiparului, foaia C

Părțile tiparului de la 21 la 22

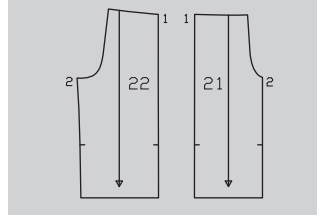
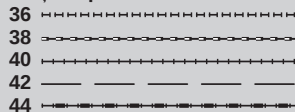

Accesorii: Elastic 3 cm (1 1/4 in) lățime; mărimile 36, 40: 0,80 m (7/8 yarz), mărimile 42, 44: 0,90 m (1 yard).

Material necesar

Mărime	36 - 44	
Lățimea materialului	cm	Material necesar (metri/yarz)
Material	140	1,75
	55	1%

DECUPAREA BUCĂȚILOR DE MATERIAL

Părțile de tipar pe coală

Trasați părțile de tipar de pe coala de tipar. Prindeți cu ace părțile tiparului pe material, după cum se indică în dispunerea tiparului. Marcați partea a direct pe material.

Rezerve pentru cusătură și tiv

Cusături și margini 0,7 cm (1/4 in). Marginea superioară a pieselor de pantaloni nu necesită rezerve. Măsurătorile pentru partea a includ rezerve.

Dispunerea tiparului

129
140 cm 55 " 36 - 44

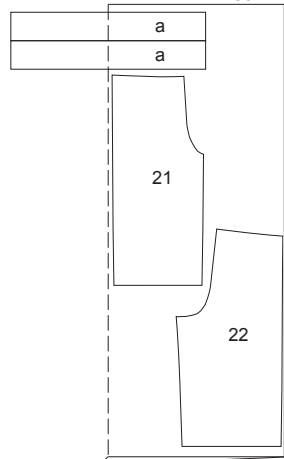

Decupați dintr-un strat dublu de material, cu fața îndreptată către interior. Decupați la sfârșit partea a dintr-un singur strat de material rămas.

Material

Mărime	36	38	40	Lățime pentru toate mărimile (cm/in)
	Lungime (cm/in)			
a	67 26%	69 27%	71 28	11 4%
Mărime	42		44	Lățime pentru toate mărimile (cm/in)
	Lungime (cm/in)			
a	73 28%	75 29½		11 4%

Observație: Toate cusăturile sunt realizate cu margini brute vizibile. Marcați liniile de cusătură pe fața materialului. Vă rugăm să folosiți cretă de croitorie sau să testați dacă markerul poate fi îndepărtat fără a lăsa reziduuuri.

Bucăți tăiate pe măsură

Decuparea

21 partea din față a pantalonilor 2x
22 partea din spate a pantalonilor 2x
a bandă tiv 2x

Pornire rapidă pentru profesioniști

- 1 Cusăturile de pe laterală;
- 2 Cusăturile de pe interiorul cracului
- 3 Cusătura centrală
- 4 Bandă pentru tiv
- 5 Coaseți benzile pentru tiv;
- 6 Elastic

ASAMBLARE

1129 Tivuri laterale

Așezați marginile laterale ale pieselor de pantaloni din față pe piesele de la spate, cu dosul îndreptat spre dreapta (cusătura 1), liniile de cusătură marcate se află împreună. Rezervele se suprapun cu 7 mm (1/4 in) de fiecare parte. Însăilați. Coaseți de-a lungul liniei de cusătură a cusăturilor laterale.

2129 Marginile interioare ale picioarelor

Așezați marginile interioare ale picioarelor din față ale pantalonilor pe părțile din spate, cu dosul îndreptat spre dreapta. Realizați cusăturile laterale către înainte (cusătura 2).

3129 Cusătură centrală

Așezați marginea mijlocie a unui picior de pantaloni pe cealaltă, cu dosul îndreptat spre dreapta, astfel încât liniile de cusătură să se afle împreună și cusăturile din interiorul piciorului să se întâlnească. Însăilați. Realizați cusătura centrală de-a lungul liniei de cusătură.

4129 Bandă tiv

Fixați marginile înguste ale fiecărui tiv împreună cu dosul îndreptat spre dreapta și cu marginile suprapuse cu 1,5 cm (5/8 in). Împreună marginile înguste cu o lățime de 7 mm (1/4 in) pentru a forma rotunjimi.

5129 Cusătură pe banda tivului

Fixați câte o bandă pentru tiv fiecare pe marginea inferioară a picioarelor pantalonilor, cu dosul îndreptat spre dreapta, cu marginile suprapuse cu 1,5 cm (5/8 in) și cusătura corespunzătoare a benzii pentru tiv cu cusătura interioară a piciorului. Coaseți margini laterale împreună la 7 mm (1/4 in) lățime.

6129 Elastic
 Tăiați un elastic după cum urmează pentru mărimea 36: 71 cm (28 in), mărimea 38: (75 1/30 in), mărimea 40: 79 cm (31 in), mărimea 42: 83 cm (33 in), mărimea 44: 87 cm (34 in). Coaseți capetele elasticului împreună și coaseți-le în poziție. Însălați elasticul ușor întins pe partea inferioară a marginii superioare a taliei și coaseți cu o lățime de 7 mm (1/4 in). Potrivii cusătura beteliei cu cusătura centrală din spate. Lucrați din exteriorul articolului vestimentar pentru a coase pe linia cusăturii de îmbinare.

PANTALONI SCURȚI ●●● MODELUL 130

la pag. 62
Măriri Burda 34, 36, 38, 40, 42
 Lungime de la talie 40 cm (16 in)
 Pantalonii scurți stau pe talie

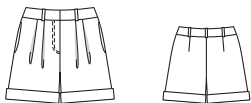

Prezentarea generală a tiparului

Linia neagră a tiparului, foaia D
 Părțile tiparului de la 21 la 26

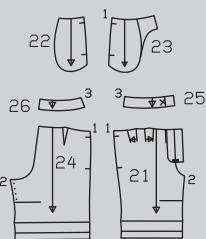
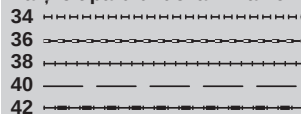

MATERIAL ȘI ACCESORII

Material recomandat: Materiale fluide cu sau fără conținut de elastan
Material original: Jacquard.

Material necesar

Mărime	34 - 42	
Lățimea materialului în cm	Material necesar (metri/yarzi)	
Material	140	1,05
	55	1%

Accesorii: Interfață fuzibilă.
 1 fermoar, mărimile 36, 38: 16 m (5 1/2 in), mărimile 40-42: 16 cm (6 1/2 in) lungime. 1 capsă cusută pentru pantaloni. Un rest de câptușeală pentru buzunare.

DECUPAREA BUCĂȚILOR DE MATERIAL

Părțile de tipar pe coală
 Trasați părțile de tipar de pe coala de tipar. Liniile de cusături pentru fermoar marcate pe partea 21 sunt

pentru mărimea 34. Pentru celelalte măriri, modificați marcajul liniilor de cusătură conform liniilor aferente mărimii. Țineți cont de lungimile diferite ale deschiderii. Prindeți cu ace părțile tiparului pe material, după cum se indică în dispunerea tiparului. Marcați părțile a și b direct pe material.

Rezerve pentru cusătură și tiv
 Cusături și margini 1,5 cm (5/8 in). Măsurătorile pentru părțile a și b includ rezerve.

Dispunerea tiparului

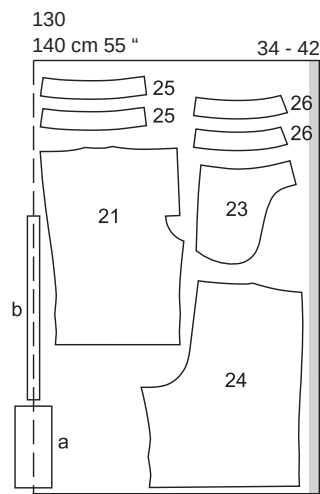

Tăiați dintr-un strat dublu de material, cu fața îndreptată spre interior. Tăiați la sfârșit părțile a și b dintr-un singur strat de material rămas.

Bucăți tăiate pe măsură

Mărime	34	36	38	Lățime pentru toate mărimile (cm/in)
	Lungime (cm/in)			
a	18	7%	9	3½
b	45	17%	3	1%
Mărime	40	42	Lățime pentru toate mărimile (cm/in)	
	Lungime (cm/in)			
a	20	7%	9	3½
b	45	17%	3	1%

Decuparea

Material
 21 partea din față a pantalonilor 2x
 23 partea din spate a pantalonilor 2x
 24 bridă la șold 2x
 25 betelie față 4x
 26 betelie spate 4x
 a întăritură pe dedesubt la deschiderea din stânga 1x
 b bandă de suporturi pentru curea 1x

Un rest de câptușeală
 22 parte pentru buzunar 2x

Interfațarea Călcați cu fierul de călcat părțile 25 și 26 (fiecare 2x = exterior) (dosul materialului).

Pornire rapidă pentru profesioniști

- 1 Pliseuri
- 2 Întindeți marginile cusăturii
- 3 Pense
- 4 Cusăturile de pe lateral
- 5 Buzunare în cusături
- 6 Cusăturile de pe interiorul cracului
- 7 Deschiderea fermoarului
- 8 Cusătura din centrul spatelui
- 9 Suporturi de curea
- 10 Bandă pentru tiv
- 11 Tiv suflecat

ASAMBLARE

1130 Pliseuri
 Așezați pliseurile de pe părțile din față ale pantalonilor în direcția săgeții și însălați.

2130 Întindeți marginile cusăturii
 Așezați părțile din spate ale pantalonilor împreună, cu fețele materialului dispuse față în față. Apăsați marginile din interior ale cracului deasupra marcajului cu un fier de călcat cu abur sau sub o lavetă umedă până când au aceeași lungime ca partea din față a pantalonului.

3130 Pense
 Coaseți pensele din spate și apăsați spre centru.

4130 Cusăturile de pe lateral
 Realizați cusăturile laterale (cusătura numărul 1), fără a coase peste deschiderile buzunarului. Aranjați rezervele de cusătură și apăsați pentru a fi deschise.

5130 Buzunare în cusături
 Prindeți cu ace părțile de buzunar, cu fețele materialului dispuse față în față, împreună cu rezervele de cusături de la marginile deschiderii buzunarelor și coaseți direct de-a lungul liniilor de cusătură marcate. Coaseți părțile pentru buzunar aproape de cusătura laterală, de-a lungul liniei de cusătură de la marginea deschiderii buzunarului. Apăsați piesele din buzunar și brida șoldului înainte, coaseți părțile de buzunar împreună și aranjați. Însălați părțile buzunarului pe întăritura părților din față ale pantalonilor.

6130, 120 Cusăturile de pe interiorul cracului
 Realizați cusăturile de pe interiorul cracului (cusătura numărul 2). Aranjați rezervele și apăsați pentru a fi deschise. Realizați cusătura centrală din față de la marcajul șitului la cusătura din interiorul cracului.

7130 Fermoar
 Deplasați la dreapta cu fața spre interior, apăsați marginea. Apăsați marginea din stânga a deschiderii (inferior) până la interior cu 5 mm (3/16 in) înainte de centru față. Coaseți fermoarul pe partea inferioară a marginii de deschidere din stânga (întăritură), cosând aproape de dinții fermoarului. Prindeți cu ace deschiderea în poziție închisă, potrivit centrelor. Coaseți banda de fermoar la dublura din dreapta, fără a prinde partea de pantalon. Însălați dublura. Coaseți cu tighel deschiderea, de la marginile superioare la 3 cm (1 1/4 in) înainte de capăt, conform marcajului. Pliati partea întăriturii pe dedesubt pe lungime și coaseți peste capătul inferior. Întoarceți. Așezați întăritura de dedesubt sub

marginea din stânga a șitului și prindeți cu ace de dublură. Coaseți dublura fermoarului la întăritură, aproape de cusătura de îmbinare. Închideți fermoarul. Tigheliți la capătul deschiderii, prinzând întăritura de pe dedesubt.

8130 Cusătura din centrul spatelui

Realizați cusătura din centrul spatelui. Aranjați rezervele de cusătură și apăsați pentru a fi deschise, de la marginile superioare până la începutul curbei. Nu apăsați rezervele de cusătură pentru a fi plate, de-a lungul curbei.

9130 Suporturi curea
 Însălați marginile longitudinale ale benzii pentru suporturile de curea și apăsați pe dos 8 mm (o bună porțiune de 1/4 in). Realizați un tighel aproape de margini. Tăiați banda în 5 părți egale. Însălați spațiul pentru curea pe marginea superioară a pantalonilor peste pliurile din față, peste pliuri în spate și peste cusătura centrală.

10130 Talie
 Realizați cusăturile laterale și cusătura centrală din spate pe piesele din talie, cusătura 3. Coaseți părțile exterioare ale beteliei pe marginile superioare ale pantalonilor, lăsând capătul din dreapta al beteliei atârând de la partea din centrul feței. Coaseți capătul din stânga al beteliei de întăritura de dedesubt a deschiderii. Apăsați rezervele cusăturii de îmbinare pe betelie. Apăsați rezerva de cusătură de la marginea de jos a părții neinterfațate a gulerului către interior. Prindeți cu ace pe față betelia interioară împreună cu betelia exterioară. Coaseți peste capetele din față ale beteliei (la dreapta față de centrul feței) și de-a lungul marginilor superioare ale beteliei. Tăiați rezervele de cusătură. Întoarceți betelia. Însălați marginea interioară a beteliei. Coaseți betelia cu tighel aproape de margini, de jur împrejur. Așezați suporturile de curea în sus, întoarceți capetele către interior și coaseți-le la marginea superioară a beteliei. Realizați o butonieră la capătul din stânga al beteliei.

11130 Întoarceri tiv
 Aranjați rezerva tivului. Pliati marginea frontală a benzii către interior pe linia de pliere a dublurii și apăsați. Coaseți tivul. Întoarceți marginile inferioare ale picioarelor de pe linia de pliere a tivului până la linia de lipire, apăsați. Țineți cu mâna cusăturile laterale cu o tijă pentru fir.

HANORAC ●●● MODELUL 131

la pag. 61
Măriri Burda 36, 38, 40, 42, 44
 Lungimea spatelui: aproximativ 63 cm (25 in)

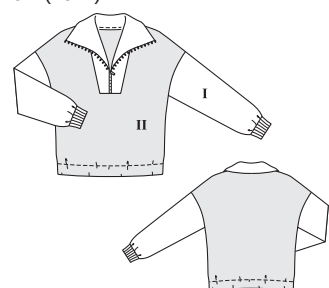

MATERIAL ȘI ACCESORII

Material recomandat: Materiale ușoare pentru rochii

Material original: Material pluș moale (I), mohair tricrat (II)

Material necesar

Mărime	36	38 - 42	44
Lățimea materialului cm in		Material necesar (metri/yarzi)	
Materialul I	140 55	0,95 1	1,00 1
Materialul II	140 55	1,50 1%	1,55 1%

Accesorii: 1 fermoar, mărimile 36, 38: 35 cm (14 in), mărimile 42 - 44: 40 cm (16 in) lungime. Elastic 5 cm (2 in) lățime, mărimea 36: 1,00 m (1 1/8 yarzi), mărimea 38: 1,05 m (1 1/4 yarzi), mărimea 40: 1,10 m (1 1/4 yarzi), mărimile 42, 44: 1,75 m (2 yarzi). 1 set de butoniere tricotate achiziționate.

DECUPAREA BUCĂȚILOR DE MATERIAL

Părțile de tipar pe coală

Trasați părțile de tipar de pe coala de tipar. Prindeți cu ace părțile tiparului pe material, după cum se indică în disponerea tiparului.

Rezerve pentru cusătură și tiv

Cusături și margini 1,5 cm (5/8 in).

Disponerile tiparului

Materialul I

131
140 cm 55 " 36 - 44

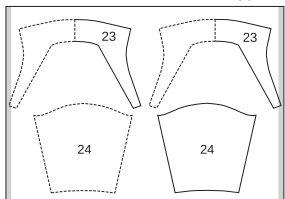

Materialul II

131
140 cm 55 " 36 - 44

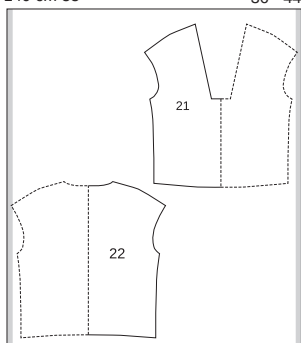

Tăiați dintr-un singur strat de material, cu fața orientată în sus. Părțile prezentate cu un contur întrerupt trebuie așezate pe material cu partea imprimată în jos. Tăiați părțile 23 și 24 în oglindă.

Prezentarea generală a tiparului

Linia verde a tiparului, foaia C

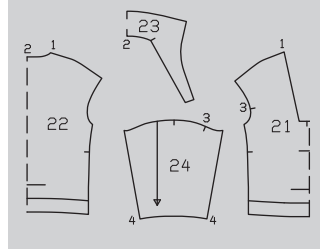
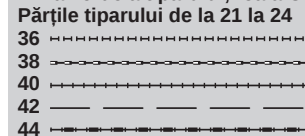

Decuparea

Material I

23 inserați cu gulerul integral pe un pliu 2x
24 mânecă 2x

Material II

21 față pe un pliu 1x
22 spate pe un pliu 1x

Pornire rapidă pentru profesioniști

- Cusăturile de la umăr
- Fermoar/față inserție
- Guler spate/ față spate
- Mâneci
- Elastic
- Benzile de la mânecă

ASAMBLARE

1 131 Cusături umeri

Realizați cusăturile umărului (cusătura 1), cosând exact pentru a introduce linia de îmbinare. Apăsăți rezervele de cusătură pentru a se deschide.

2 131 Fermoar / Inserție frontală

Scurtați fermoarul la lungimea marginilor frontale ale inserției minus 5 mm; consultați „Cum să” - Scurtarea fermoarului - la sfârșitul instrucțiunilor. Fixați fermoarul cu partea dreaptă în jos pe o margine din față a piesei exterioare, astfel încât marginea benzii cu fermoar să se întâlnească cu linia de cusătură marcată. Coaseți centrul benzii. Îndoiiți rezervele de cusătură în interior, cu dinții fermoarului în afară. Îndoiiți piesa de inserție exterioară în centrul spatelui, părțile drepte împreună și coaseți a doua bandă cu fermoar pe cealaltă margine din față a piesei de inserție în același mod. Așezați piesele interioare și exterioare în partea dreaptă împreună, fixați și coaseți marginile superioare ale gulerului. Tăiați rezervele de cusătură. Întoarceți gulerul și apăsați marginile. Coaseți marginile din față ale inserției interioare, pliate, pe benzile cu fermoar. Însălați părțile inserției împreună la marginile deschise.

3 131 Guler spate / Inserție

frontală Coaseți marginile gulerului la marginea decolteului din spate de la marcaj la marcaj. Tăiați

rezervele gulerului la marcaje. Apoi coaseți marginile inserției la marginile longitudinale ale feței, de la cusăturile umerilor până la colțuri. Crestați în unghi în rezervele părții din față, la colțuri. Coaseți inserția pe piesa din față între colțuri. Aranjați rezervele împreună și apăsați spre articolul vestimentar.

4 131 Mâneci

Coaseți mânecile la marginile spațiilor pentru mânecă, cusătura 3. Apăsăți rezervele de cusătură pentru a se deschide. Realizați cusăturile mânecilor (cusătura 4) și continuați cusăturile laterale toate într-una, lăsând o deschidere la o cusătură laterală pentru a introduce elastic sub linia de pliere.

5 131 Elastic

Apăsăți marginea de jos a articolului de îmbrăcăminte în interior pe linia de pliere și coaseți la 5,5 cm (2 1/4 in) lățime pentru carcasa elastică. Introduceți elasticul și coaseți capetele împreună după montare. Coaseți deschiderile în cusături.

6 131 Benzi mânecă

Coaseți marginile superioare ale benzilor pentru mâneci la marginile inferioare ale mânecilor, întinse pentru a se potrivi. Așezați rezervele de cusătură cu fața în sus.

PULLOVER ●●●● MODELUL 132

la pag. 60

Mărimi Burda 36, 38, 40, 42, 44

Lungimea spatelui aprox. 62 cm (24 1/2 in) mâneci 7/8

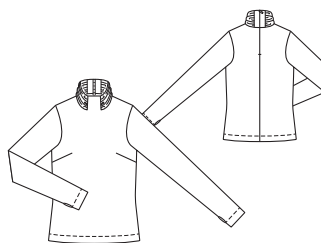

Prezentarea generală a tiparului

Linia neagră a tiparului, foaia C

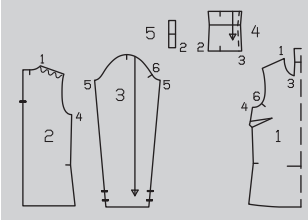
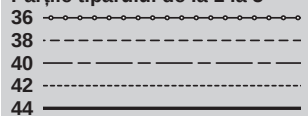

MATERIAL ȘI ACCESORII

Material recomandat: Material din lână, cu ceva volum.

Material original: Jerseu cu dungi cu elasthan.

Material necesar

Mărime	36 - 44
Lățimea materialului in	Material necesar (metri/yarzi)
Material	1,50 1%

Accesorii: Interfață fuzibilă. 1 fermoar invizibil, cu o lungime de 40 cm (16 in) și un picioruș presor special. Un ac dublu pentru mașină de cusut.

DECUPAREA BUCĂȚILOR DE MATERIAL

Părțile de tipar pe coală

Trasați părțile de tipar de pe coala de tipar. Prindeți cu ace părțile tiparului pe material, după cum se indică în disponerea tiparului.

Rezerve pentru cusătură și tiv

Cusături și margini 1,5 cm (5/8 in), tiv și tivul mânecii 3 cm (1 1/4 in).

Disponerea tiparului

Material

132

140 cm 55 "

36 - 44

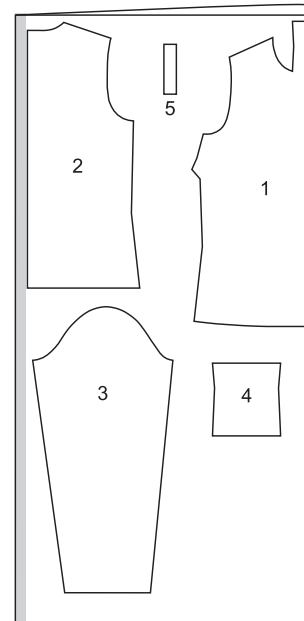

Tăiați dintr-un strat dublu de material, cu fața orientată către interior.

Decuparea

1 față pe un pliu 1x
2 spate 2x
3 mânecă 2x
4 inserție guler lateral 2x
5 parte guler spate 2x

Pornire rapidă pentru profesioniști

- Pense pe față
- Cusăturile de la umăr
- Adunați inserții laterale pentru guler
- Piese guler spate / Cusătură Inserții guler
- Fermoar invizibil/guler
- Cusătura din centrul spatelui
- Cusăturile de pe lateral
- Cusăturile de la mânecă
- Atașați mânecile
- Tiv/tivul mânecii

ASAMBLARE

SFAT:

Coaseți pe țesături elastice cu fir de cusut elastic, o cusătură elastică specială sau la o setare îngustă în zigzag. Coaseți tivul și tivul mânecilor cu un ac dublu pentru a menține aceste margini elastice.

1 132 Pense frontale

Coaseți pensele pe părțile din față și apăsați către partea de jos.

2 132 Cusături la umăr

Așezați părțile din față cu fețele materialului dispuse față în față împreună cu părțile din spate. Realizați cusăturile umerilor (cusătura numărul 1), slăbind marginile umerilor în partea din spate. Aranjați rezervele și apăsați pentru a fi deschise.

3 132 Adunați părțile de inserție laterale pentru guler

Adunați marginile laterale ale pieselor de inserție pentru guler de pe linia de pliere. Pentru aceasta, coaseți pe ambele părți ale liniei de cusătură la cea mai lungă setare de cusătură și lăsați firele mai lungi.

4 132 Părți pentru guler la spate / Cusătură pe inserții pentru guler

Părțile de inserare a gulerului cu fixare pe partea dreaptă împreună cu piese pentru guler spate. Fixați în interiorul jumătății astfel încât să se întindă lin până la linia de pliere. Trageți firele pieselor de inserție exterioare pentru a le potrivi la lungimea pieselor exterioare ale gulerului din spate. Înnoțați capetele firului, fixați la loc. Distribuți fronseurile uniform. Realizați cusăturile, cusătura 2, apăsați rezervele deschise și fixați în colțul aproape de linia de cusătură. Gulerul se inserează pe partea dreaptă împreună cu parte integrală de guler în față, țesătura netedă pe interior. Trageți firele părții exterioare în același fel. Realizați cusăturile, cusătura 3, apăsați rezervele deschise și fixați în colțul aproape de linia de cusătură. Prindeți cu ace fețele gulerului exterior împreună cu marginea decolteului și coaseți. Apăsați rezervele de cusătură pe guler. Aranjați marginea interioară a dublurii.

SFAT: Dacă materialul dvs. este foarte ușor și transparent, testați dacă liniile trasate de roată strălucesc. Dacă da, puteți folosi tacurile de croitor pentru a transfera contururile piesei modelului: Folosiți fir de cusut fin pentru a coase cusături lungi cu mâna pe stratul dublu de material de-a lungul modelului de hârtie, lăsând o buclă de ață după fiecare cusătură. Desfaceți bucățile de țesătură și tăiați firele.

5 132 Fermoar invisibil / Guler
Introduceți fermoarul invisibil la marginile deschiderii din spate; citiți „Sfatul util” - **Fermoare invisibile** - la sfârșitul suplimentului pentru cusut. Dintii fermoarului încep la 3 mm (1/8 in) sub marginea gulerului. Întoarceți către interior capetele benzilor de fermoar. Îndoțiți gulerul în interior pe linia de pliere, cu dosul spre interior. Întoarceți marginile gulerului din spate și coaseți cu mâna benzile cu fermoar. Însălați marginea de pe interiorul gulerului peste cusătura de îmbinare. Lucrați pe exteriorul articolului vestimentar pentru a coase pe linia cusăturii de îmbinare, prinzând marginea interioară. Tăiați capătul ieșit în afară al fermoarului și legați-l cu un rest de material.

6 132 Cusătura din centrul spatelui

Realizați cusătura din centrul spatelui, de la marginile inferioare până la marcajul șlițului. Aranjați rezervele de cusătură și apăsați pentru a fi deschise.

7 132 Cusăturile laterale

Fixați părțile din față drept împreună cu spatele și cusăturile laterale (cusătura 4). Aranjați rezervele și apăsați pentru a fi deschise.

8 132 Cusăturile mânecii / Pliati mânecile în jumătate pe lungime, cu fața către interior.

Prindeți cu ace cusăturile mânecilor și coaseți (cusătura numărul 5). Lăsați o deschidere pentru șliț pentru degetul mare între marcaje. Întăriți pe dos cu o cusătură pentru a asigura capetele cusăturii. Aranjați rezervele și apăsați pentru a fi deschise.

9 132 Atașați mânecile

Prindeți cu ace mânecile în găurile pentru mâneci, cu fețele materialului dispuse față în față. Coaseți mânecile, potriviți marcajele 6 pe față și pe mânecă. Potriviți cusătura umărului cu marcajul umărului de pe capul mânecii. Potriviți cusăturile mânecii și cusăturile laterale. Aranjați rezervele împreună și apăsați spre mâneci.

10 Aranjați rezervele pentru tiv și tivul mânecii, apăsați către interior și coaseți de pe fața articolului vestimentar la 2,5 cm (1/2 in) lățime, cu acul dublu al mașinii.

SFAT: Dacă materialul dvs. este foarte ușor și transparent, testați dacă liniile trasate de roată strălucesc. Dacă da, puteți folosi tacurile de croitor pentru a transfera contururile piesei modelului: Folosiți fir de cusut fin pentru a coase cusături lungi cu mâna pe stratul dublu de material de-a lungul modelului de hârtie, lăsând o buclă de ață după fiecare cusătură. Desfaceți bucățile de țesătură și tăiați firele.

ADĂUGAREA UNEI MĂRIMI MAI MARI SAU MAI MICI A TIPARULUI

Este ușor cu modelele noastre cu mai multe mărimi!

Deși oferim tipare pentru toate modelele în mai multe mărimi, uneori modelul dvs. preferat va fi imprimat pe foaia de tipar la o mărime prea mică sau prea mare. Nicio problemă! Este ușor să modificați un tipar cu o mărime în sus sau în jos. Tot ce vă trebuie este un creion ascuțit și un pătrat dintr-un set de geometrie.

Pe tiparele noastre cu mai multe mărimi, liniile pentru diferite mărimi sunt afișate una lângă alta. Distanța dintre linii corespunde diferențelor dintre mărimile individuale ca lungime și lățime. Pentru a adăuga o mărime mai mare sau mai mică, trebuie doar să adăugați o linie de mărime la aceeași distanță cu mărimile noastre date. Nu estimați distanța! Utilizați o riglă sau un pătrat dintr-un set de geometrie pentru rezultate precise. Pentru a măsura distanța dintre liniile de mărime, trasați mai multe linii auxiliare exact în unghi drept față de liniile de mărime. De asemenea, conectați colțurile mărimilor individuale, de exemplu, decolteu și cusătura umărului sau gaura pentru mânecă și cusătura umărului. Aceste linii auxi-

liare trebuie să treacă exact prin fiecare punct de colț (Fig. 1). Marcajele de potrivire care pot varia de la o mărime la alta, de exemplu, marcajul de la umăr la capul mânecii, trebuie, de asemenea, conectat

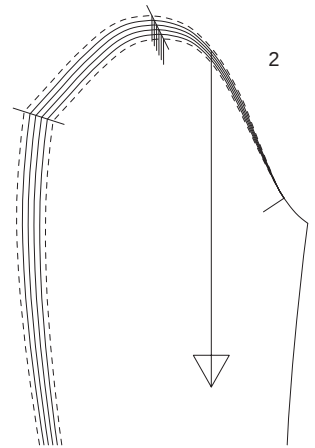

Conectați marcajele umerilor pe mânecă printr-o linie, apoi trasați noul marcaj al umărului.

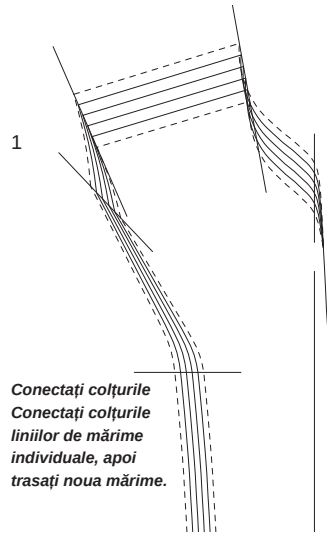

Conectați colțurile
Conectați colțurile
liniilor de mărime
individuale, apoi
trasați noua mărime.

printr-o linie auxiliară. Trasați noul marcaj de potrivire în punctul în care această linie se intersectează cu noua linie de mărime (Fig. 2). **Observație:** Conform diagramei de măsurători Burda, măsurătorile lățimii cresc cu 4 cm (1 5/8 in) pentru fiecare mărime, de la mărimea 36 la 46 și apoi cu 6 cm (2 3/8 in) de la mărimea 46 la 52. Prin urmare, dacă doriți să micșorați un model de mărimea 44 până la 52 la o mărime 42, doar distanța dintre liniile de mărime 44 și 46 se va aplica pentru marcarea noilor linii.

Nu trebuie să modificați un tipar cu mai mult de două numere. Altfel ați risca să pierdeți potrivirea articolului vestimentar.

SFAT pentru materiale din jersey: Există ace speciale pentru mașinile de cusut, concepute pentru materialele din jersey. Aceste ace pentru jersey au un vârf rotunjit pentru a evita deteriorarea cusăturilor subțiri. Folosiți doar ață de cusut și ace subțiri pentru însăilare.

SFAT pentru materiale din jersey: Există ace speciale pentru mașinile de cusut, concepute pentru materialele din jersey. Aceste ace pentru jersey au un vârf rotunjit pentru a evita deteriorarea cusăturilor subțiri. Folosiți doar ață de cusut și ace subțiri pentru însăilare.

SCURTAREA UNUI FERMOAR

Fermoarele de separare sunt disponibile în lungimi de 30 până la 80 cm (12 până la 32 in), anume, întotdeauna în trepte de 5 cm (2 in). Dacă aveți nevoie de o lungime diferită, cumpărați următorul fermoar mai lung și apoi scurtați-l după cum urmează: Măsurați articolul vestimentar de la începutul până la capătul șliului de fermoar. Măsurați aceeași lungime pe fermoar, începând de la capătul inferior. Marcați lungimea pe benzile de fermoar.

În cazul **fermoarelor din metal**, deschideți cu grijă opritorile de sus, scoateți-le și lăsați-le deoparte. Folosiți clești pentru a îndepărta dinții care

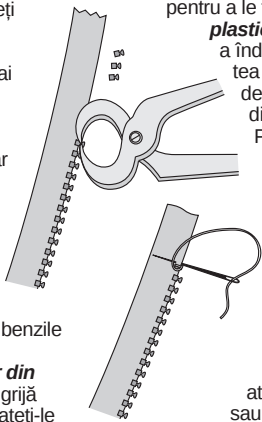

nu sunt necesari, până la 5 mm (3/16 in) sub marcaj pe banda de fermoar. Apoi reatașați opritorile metalice pe benzile de fermoar și apăsați ferm pentru a le fixa. Pentru **fermoare din plastic**: Folosiți un clește pentru a îndepărta opritorile din partea de sus a fermoarului și, de asemenea, îndepărtați dinții care nu sunt necesari.

Pentru a preveni alunecarea glisorului, coaseți o bară de fir groasă la fiecare capetele de sus. Fermoarele din plastic foarte fine au o bobină în loc de dinți. Capătul superior al unui astfel de fermoar trebuie tăiat la lungimea necesară plus 2 cm (3/4 in).

Capetele superioare pot fi atunci fie prinse în cusătură sau întoarse în jos în diagonală.

FERMOAR INVIZIBIL

Aceste fermoare speciale sunt disponibile în 3 lungimi: 22 cm, 40 cm, 60 cm (9 in, 16 in, 24 in). Fermoarul trebuie să fie cu cel puțin 2 cm (3/4 in) mai lung decât șliul. Este cusut înainte de a coase cusătura de sub șliu. Pentru a coase fermoarul, aveți nevoie de un picior presor special.

Coaseți fermoarul: Deschideți fermoarul și scoateți spirala cu unghia degetului mare pentru a vedea cusătura dintre bandă și spirală. Așezați fermoarul deschis, cu fața în jos pe fața materialului, pe o margine a deschiderii.

Pentru a coase fermoarul exact pe linia de cusătură marcată, calculați distanța dintre bandă și marginea materialului după cum urmează: lățimea rezervei de cusătură minus 1 cm (3/8 in) lățimea benzii = distanța până la marginea materialului. Dacă rezerva dvs. de cusătură este de 1,5 cm (5/8 in) lățime, aceasta va da un rezultat de 5 mm (3/16 in).

Prindeți capătul superior al fermoarului în poziția sa, cu un bold, la distanța calculată față de marginea materialului. Capătul de jos

al fermoarului se va extinde dincolo de capătul marcat al șliului. Poziționați piciorul presor pe fermoar astfel încât bobina să fie în creștătura din dreapta acului (1). Coaseți fermoarul din partea de sus la capătul marcat al șliului. Închideți fermoarul.

Așezați cealaltă bandă de fermoar cu fața în jos pe fața materialului, la cealaltă margine a deschiderii și prindeți cu ace în partea de sus cu un ac drept. Deschideți din nou fermoarul. Poziționați piciorul presor la capătul superior al fermoarului astfel încât bobina să fie în creștătura din stânga acului (2). Coaseți fermoarul din partea de sus până la partea inferioară a șliului. Închideți fermoarul. Realizați acum cusătura sub fermoar, de la partea inferioară până la cea superioară. Așezați capătul inferior nepris al fermoarului în lateral, spre rezerva de cusătură pentru a-l coase. Coaseți cât mai aproape posibil de ultimele cusături ale fermoarului.

Tăiați orice surplus din lungimea fermoarului și prindeți capătul cu un rest de material.

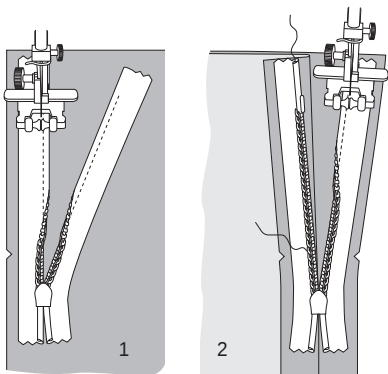

REALIZAREA CUSĂTURII PE DEDESUBT A UNEI DUBLURI

Pe marginile care sunt acoperite cu o bandă de dublură, o căptușeală sau o parte de buzunar și care nu sunt cusute mai târziu cu tighel, este o idee bună să realizați o cusătură pe dedesubt pentru a fixa în poziție dublura, banda dublurii sau căptușeala. Acest lucru asigură că astfel margini rămân aranjate și drepte după spălare. De asemenea, nu lasă dublura, banda dublurii sau căptușeala să se vadă pe exteriorul îmbrăcămintei. Pentru a realiza cusătura pe dedesubt, apăsați dublura, banda dublurii sau căptușeala peste rezerve, după ce le-ați tăiat. Lucrând din partea exterioară, coaseți dublura, banda dublurii sau căptușeala la rezerve, aproape de cusătura de îmbinare. Această cusătură va fi mai târziu vizibilă numai pe interiorul articolului vestimentar finisat.

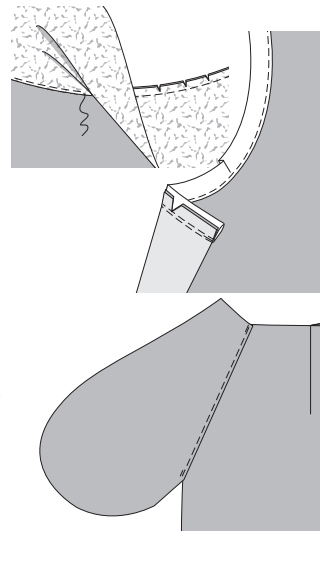

DUBLURĂ/BETELIE/CĂPTUȘEALĂ LA UN FERMOAR INVIZIBIL

Prindeți cu ace împreună betelia interioară/dublura/căptușeala la margine, cu fețele materialului dispuse față în față. Întoarceți capetele din betelia interioară / dublura / căptușeala la deschiderea fermoarului 5 mm (3/16 in) înainte de deschiderea marginii;

prindeți cu ace la margine (Fig. 1). Așezați rezervele la marginile de deschidere ale părții de tipar (articol vestimentar pentru partea superioară a corpului, rochie, fustă, pantaloni) și prindeți cu ace la margine peste dublură/betelia interioară/căptușeală. Coaseți de-a lungul marginii (fig. 2).

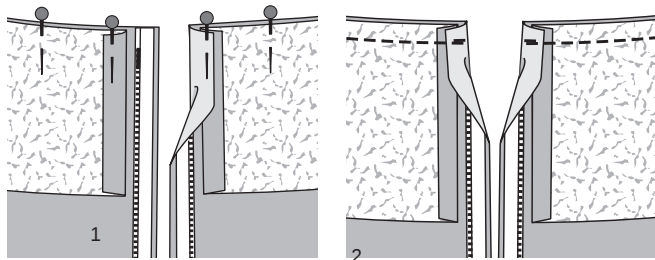

PIELE ARTIFICIALĂ CU SPATE DIN BLANĂ 4

Blana artificială cu o puf mare trebuie tăiată dintr-un singur strat de material, fixând părțile tiparului de dosul materialului. Lucrați de pe dosul materialului și folosiți foarfece ascuțite pentru țesătură pentru a tăia numai materialul suport. Apoi trageți firele materialului. Însălați întotdeauna cu ață de cusut subțire și cu ace subțiri. Sau prindeți cu ace părțile împreună doar la rezervele de cusătură. Evitați desfacerea cusăturilor, deoarece găurile făcute de cusături pot rămâne vizibile. Atașați un picior presor din teflon la mașina dvs. de cusut sau coaseți peste hârtie absorbantă. Rupeți hârtia după coasere. Dacă este posibil, coaseți întotdeauna pe partea groasă

a materialului, în direcția potrivită. Pentru a preveni acumularea de prea mult volum la marginile răsucite sau la cusături, tăiați firele din rezerva de cusătură. Dacă este posibil, nu călcați și, dacă o faceți, folosiți doar o temperatură scăzută. Acoperiți întotdeauna materialul cu o cârpă uscată pentru călcat. Testați întotdeauna calcând mai întâi un rest de material. În funcție de calitate, pielea sau imitația de piele se poate spăla manual sau în mașina de spălat, la un ciclu de spălare delicat la 30°C. Imitația de piele cu o suprafață netedă poate fi ștersă folosind o lavetă umedă. Întrebați despre proprietățile de îngrijire atunci când cumpărați materialul.