

# INFORMAȚII ȘI SFATURI PENTRU CUSUT

## MĂSURAREA

Măsurătorile exacte sunt esențiale pentru o potrivire perfectă. Măsurări direct pe corp, purtând lenjerie intimă și se recomandă să vă ajute cineva. Modul de măsurare:

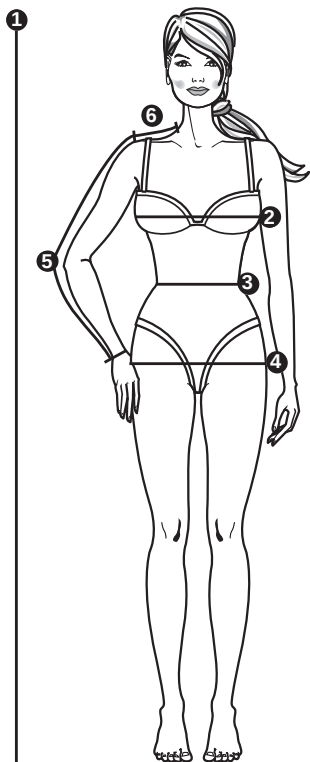

**1 ÎNĂLȚIME**  
în poziție dreptă, de la creștet până la tălpi

**2 BUST**  
Așezați metrul de croitorie în partea cea mai plină a bustului, treceți-l pe sub brațe și ridicați-l ușor în spate

**3 TALIE**  
Măsurăți cea mai îngustă parte a taliei

**4 ȘOLDURI**  
în jurul celei mai pline părți

**5 LUNGIMEA BRAȚULUI**  
cu brațul ușor îndoit, de la punctul umărului, peste cot, până la încheietura mâinii

**6 UMĂR**  
de la baza gâtului până la punctul de unde începe umărul

Comparați măsurătorile dvs. cu cele din tabelul de mărimi Burda Style. Alegeți mărimea care se apropie cel mai mult de măsurătorile dvs.

## SFAT:

Alegeți modelele pentru bluze, rochii, jachete și paltoane în funcție de măsura bustului, iar pentru fuste și pantaloni în funcție de măsura șoldurilor.

Alegeți întotdeauna aceeași mărime de tipar, fie că este vorba de o rochie lejeră de tip tunică sau de o rochie subțire de tip teacă. Nu măsurăți părțile de tipar, deoarece toate tiparele Burda includ o rezervă pentru cusături slăbite, în plus față de măsurile din tabelul de mărimi.

Dacă este necesar, puteți modifica un tipar cu valoarea necesară.

## FOAIE DE TIPAR

**Materialul necesar** se calculează în funcție de lățimea materialului, indicată în tabelul materialului necesar. Dacă materialul dvs. are o lățime diferită, necesarul se va schimba. Imprimeul materialului determină dacă părțile de tipar sunt tăiate într-o direcție sau așezate față în față.

**Prezentarea generală a tiparului** din instrucțiunile de cusut indică pe ce foaie (A-D) se găsesc părțile de tipar, culoarea liniei tiparului (roșie, albastră, verde sau neagră), numerele părților de tipar și liniile de mărime (liniile de contur ale tiparului).

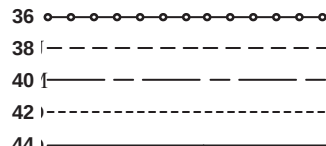

Numerele părților tiparului se află la marginea foi de tipar, în culoarea aferentă tiparului.

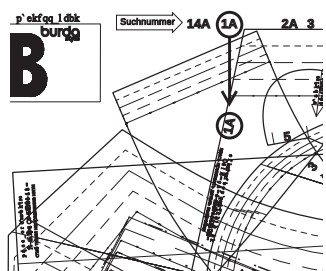

Trasați părțile de tipar pe hârtie absorbantă (de exemplu, cu setul de trasare Burda), fără a omite textul și numerele de cusătură. Nu există o parte de tipar pentru **părțile tăiate pe măsură**. Aceste părți pot fi desenate direct pe material, în conformitate cu măsurile specificate în instrucțiuni.

Ce înseamnă informațiile de pe coala de tipar, cum se decupează părțile tiparului, termeni importanți

## TABELELE DE MĂRIMI BURDA Toate măsurătorile sunt exprimate în cm.

### MĂRIMI PENTRU FEMEI (înălțime 168 cm / 5 ft. 6 in)

Mărimea Burda	34	36	38	40	42	44	46	48	50	52
Mărime Regatul Unit	8	10	12	14	16	18	20	22	24	26
Mărime SUA	2/4	4/6	8	10	12	14	16	18	20/22	24
Înălțime	cm 168	168	168	168	168	168	168	168	168	168
	in 5'6"	5'6"	5'6"	5'6"	5'6"	5'6"	5'6"	5'6"	5'6"	5'6"
Bust	cm 80	84	88	92	96	100	104	110	116	122
	in 31½	33	34¾	36¾	37¾	39¾	41	43¼	45¾	48
Talie	cm 62	66	70	74	78	82	86	92	98	104
	in 24½	26	27½	29¼	30¾	32¼	33¾	36¼	38¾	41
Șold	cm 86	90	94	98	102	106	110	116	122	128
	in 33¾	35¾	37	38¾	40¾	41¾	43¼	45¾	48	50¾
Lungimea brațului	cm 59	59	60	60	61	61	61	61	62	62
	in 23¼	23¼	23¾	23¾	24	24	24	24	24¾	24¾
Lățime umăr	cm 12	12,5	12,5	13	13	13,5	13,5	14	14	14,5
	in 4¾	4¾	4¾	5¼	5¼	5¼	5¼	5½	5½	5¾

### MĂRIMI STANDARD PENTRU BĂRBAȚI

Mărimea Burda	44	46	48	50	52	54	56	58	60
Mărime SUA	34	36	38	40	42	44	46	48	50
Înălțime	cm 168	171	174	177	180	182	184	186	188
	in 5'6"	5'7"	5'8"	5'9"	5'10"	5'11"	6'	6'1"	6'2"
Bust	cm 88	92	96	100	104	108	112	116	120
	in 34¾	36¾	37¾	39¾	40¾	42¼	44¼	45¾	47¼
Talie	cm 78	82	86	90	94	98	104	110	116
	in 30¾	32¼	33¾	35¾	37	38¾	40¾	43¼	45¾
Șold	cm 90	94	98	102	106	110	115	120	125
	in 35¾	37	38¾	40¾	41¾	43¼	45¾	47¼	49¼
Lungimea brațului	cm 61	62	63	64	65	66	67	68	69
	in 24	24¾	24¾	25½	25½	26	26¾	26¾	27¾
Gât	cm 37	38	39	40	41	42	43	44	45
	in 14¾	15	15¾	15¾	16¼	16½	16¾	17¼	17¾

### MĂRIMI PENTRU FETE, în funcție de înălțime în cm

Mărimea Burda	122	128	134	140	146	152	158	164	170	176
Mărime SUA	7	8	9	10	11	12	13	14	15	16
Piept	cm 62	64	66	68	72	76	80	84	88	92
	in 24½	25¼	26	26¾	28¾	30	31½	33	34½	36¼
Talie	cm 57	58	59	61	63	65	67	69	71	73
	in 22½	22¾	23¼	24	24¾	25½	26½	27¼	28	28¾
Șold	cm 67	69	72	74	78	82	86	90	94	98
	in 26½	27¼	28¼	29¼	30¾	32¼	33¾	35½	37	38½
Lungimea brațului	cm 43	46	48	51	53	55	57	59	61	63
	in 17	18½	19	20	20¾	21¾	22½	23¼	24	24¾

### MĂRIMI PENTRU BĂIEȚI, în funcție de înălțime în cm

Mărimea Burda	122	128	134	140	146	152	158	164	170	176
Mărime SUA	7	8	9	10	11	12	13	14	15	16
Piept	cm 63	66	69	72	75	78	81	84	87	90
	in 24¾	26	27¾	28¾	29¾	30¾	31¾	33¾	34¾	35¾
Talie	cm 57	60	62	65	67	70	72	75	77	79
	in 22½	23¾	24¾	25¾	26¾	27½	28¾	29¾	30¾	31¾
Șold	cm 67	70	73	76	79	82	85	88	91	94
	in 26½	27¼	28¼	29¾	31¾	32¼	33¾	34¾	35¾	37
Lungimea brațului	cm 43	46	48	51	53	55	57	59	61	63
	in 16¾	18½	18¾	20¾	20¾	21¾	22½	23¼	24	24¾

### MĂRIMI PENTRU BEBELUȘI ȘI COPIII MICI, în funcție de înălțime în cm

Mărimea Burda	56	62	68	74	80	86	92	98	104	110	116
Mărime SUA	nou născut	3	6	9	12	18	2	3	4	5	6
Piept	cm 45	47	49	51	53	55	56	57	58	59	60
	in 17¾	18½	19¼	20¾	20¾	21½	22	22¾	22¾	23¼	23¾
Talie	cm 42	44	46	48	50	51	52	53	54	55	56
	in 16½	17¼	18½	19	19¾	20	20¾	20¾	21¼	21¾	22
Șold	cm 46	48	50	52	54	56	58	59	61	63	65
	in 18½	19	19¾	20½	21¼	22	22¾	23¼	24	24¾	25½
Lungimea brațului	cm 16	19	21	23	26	28	31	33	36	38	41
	in 6¼	7½	8¼	9	10¼	11	12¼	13	14¼	15	16¼

### MĂRIMI PE JUMĂTATE, PENTRU FEMEI PETITE/SCUNDE (înălțime 160 cm / 5 ft. 3 in)

#### Bandă 3

Cu excepția înălțimii, aceste mărimi corespund mării standard pentru femei.

Mărimea Burda	17	18	19	20	21	22	23	24	25	26
Mărime Regatul Unit	8	10	12	14	16	18	20	21	24	26
Mărime SUA	4P	6/8P	8	8/10P	12P	14P	16P	18P	20P	24P
Înălțime	cm 160	160	160	160	160	160	160	160	160	160
	in 5'3"	5'3"	5'3"	5'3"	5'3"	5'3"	5'3"	5'3"	5'3"	5'3"
Bust	cm 80	84	88	92	96	100	104	110	116	122
	in 31½	33	34¾	36¾	37¾	39¾	41	43¼	45¾	48
Talie	cm 62	66	70	74	78	82	86	92	98	104
	in 24½	26	27½	29¼	30¾	32¼	33¾	36¼	38¾	41
Șold	cm 86	90	94	98	102	106	110	116	122	128
	in 33¾	35¾	37	38¾	40¾	41¾	43¼	45¾	48	50¾
Lungimea brațului	cm 57	57	58	58	58	59	59	59	60	60
	in 22¾	22¾	22¾	22¾	23¼	23¼	23¼	23¼	23¾	23¾
Lățime umăr	cm 12	12,5	12,5	13	13	13,5	13,5	14	14	14,5
	in 4¾	4¾	4¾	5¼	5¼	5¼	5¼	5½	5½	5¾

# TOATE MODELELE DINTR-O PRIVIRE

## GHIDUL NOSTRU PENTRU EVALUĂRILE BURDA

●●●● Rapid și ușor - ideal pentru începători!  
●●●● Necesită mai multă experiență în cusut și/sau timp

●●●● Necesită mai multă experiență în cusut  
●●●● Greu de cusut, cu detalii dificile

 Instrucțiuni detaliate  
cu ilustrații

### JACHETE ȘI PALTOANE

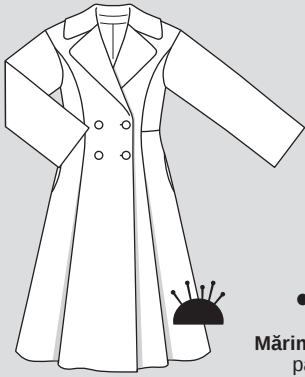

●●●●  
110  
Mărimile 36-48  
pag. 18



●●●●  
111  
Mărimile 36-48  
pag. 38



●●●●  
125  
Mărimile 36-44  
pag. 63

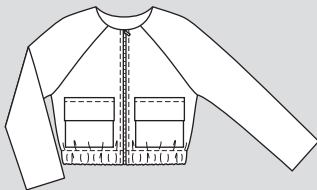

●●●●  
120  
Mărimile 36-46  
pag. 14



●●●●  
105  
Mărimile 36-46  
pag. 12



●●●●  
103  
Mărimile 36-46  
pag. 40



●●●●  
124  
Mărimile 36-46  
pag. 8

### TOPURI

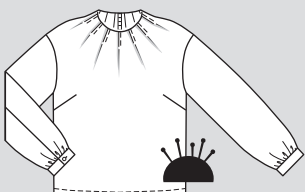

●●●●  
106  
Mărimile 36-48  
pag. 10  
TIPAR EXTRA ÎN ROZ

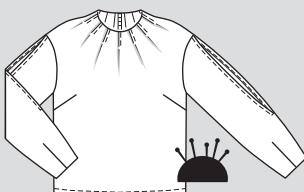

●●●●  
107  
Mărimile 36-48  
pag. 29  
TIPAR EXTRA ÎN ROZ

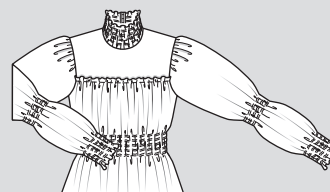

●●●●  
113  
Mărimile 36-48  
pag. 36

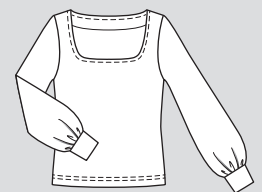

●●●●  
118  
Mărimile 36-46  
pag. 9

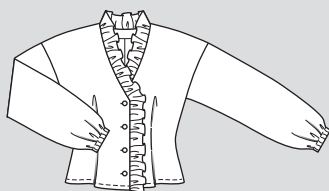

●●●●  
121  
Mărimile 36-46  
pag. 17



●●●●  
122  
Mărimile 36-46  
pag. 31

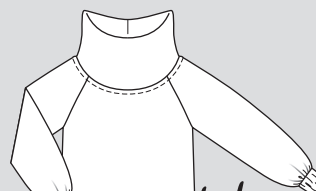

●●●●  
126  
Mărimile 36-44  
pag. 58



●●●●  
127  
Mărimile 36-44  
pag. 61

## ROCHII

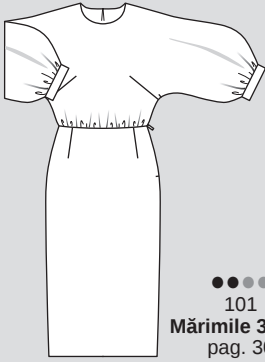

●●●●  
101  
Mărimile 36-46  
pag. 30

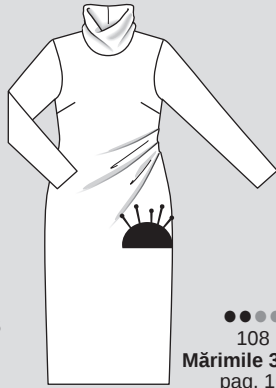

●●●●  
108  
Mărimile 36-48  
pag. 16

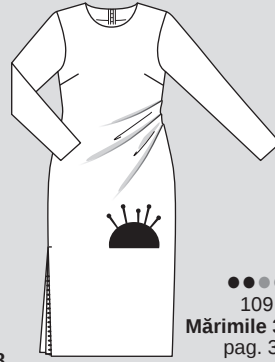

●●●●  
109  
Mărimile 36-48  
pag. 34

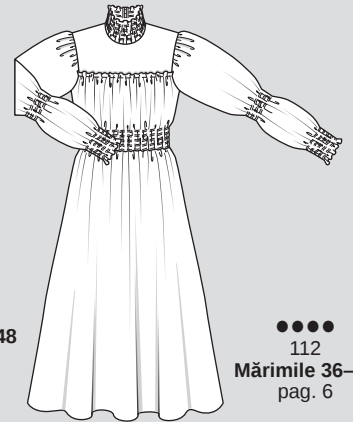

●●●●  
112  
Mărimile 36-48  
pag. 6

## MODĂ PENTRU BĂRBAȚI

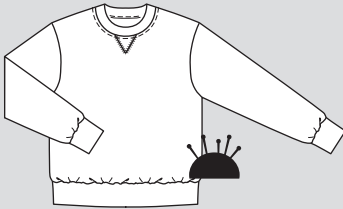

●●●●  
114  
Mărimile 46-56  
pag. 52

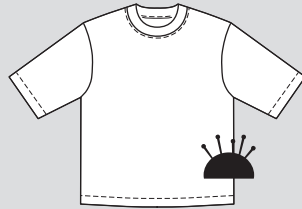

●●●●  
115  
Mărimile 46-56  
pag. 53

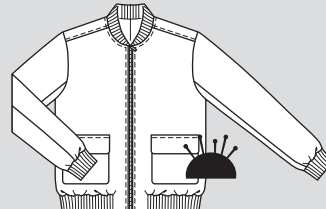

●●●●  
116  
Mărimile 46-56  
pag. 56



●●●●  
117  
Mărimile 46-56  
pag. 54

## SALOPETĂ ȘI PANTALONI



*best of*

●●●●  
130  
Mărimile 36-44  
pag. 59

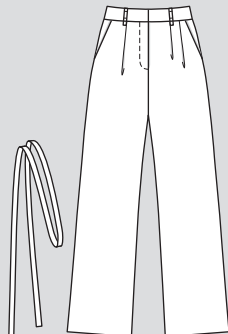

●●●●  
104 A, B  
Mărimile 36-48  
pag. 40, 15

## PONCHO



*best of*

●●●●  
128  
Mărimile 36-44  
pag. 62

## TOP BUST



●●●●  
102  
Mărimile 34-44  
pag. 32

## FUSTE

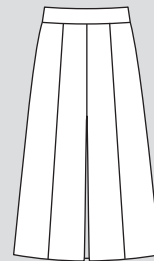

●●●●  
123  
Mărimile 36-46  
pag. 39

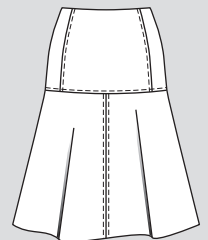

●●●●  
119  
Mărimile 36-46  
pag. 11



*best of*

●●●●  
129  
Mărimile 36-44  
pag. 60

# INFORMAȚII ȘI SFATURI PENTRU CUSUT

Ce înseamnă informațiile de pe coala de tipar, cum se decupează, ce termeni sunt importanți

## LEGENDA SIMBOLURILOR

Părțile mari de tipar se află adesea pe coală în două sau mai multe locuri, care, după trasare, trebuie lipite împreună pe **linia de îmbinare** (indicată printr-o linie dublă). Marcajele (triunghiurile mici) trebuie să se întâlnească.

**Marcajele de cusătură** sunt mici marcaje care trebuie să se întâlnească la cusăturile lungi pentru a asigura o potrivire precisă.

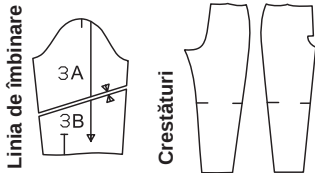

**Numeralele de cusătură** indică modul în care părțile sunt cusute împreună. Numerele se potrivesc întotdeauna exact.

**Marcajele șlițului** indică începutul sau sfârșitul unui șliț, de exemplu, la șlițuri laterale, deschideri pentru buzunare sau pentru fermoar.

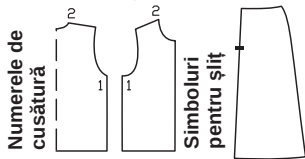

**Marcajele pentru subraț** sunt mici creștături pe mânecă și pe marginea din față a subrațului. Acestea trebuie să se întâlnească atunci când se assemblează mâneca.

**Simbolul pliseului** indică direcția în care este pliat pliseul.

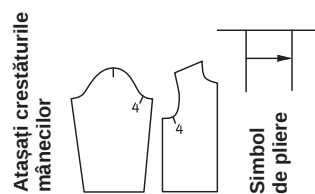

**Picioșul presor** este simbolul pentru linii de cusătură și tighel

**Foarfecă** Simbol pentru a tăia sau cresta

**Opțional pentru întărire** Simbol de poziție pentru butonieră, nasture, capsă, gaică, șliț pentru șnur

**Aceste linii** se găsesc numai în prezentarea generală a tiparului. Următorii termeni sunt imprimați pe coala de tipar

Încrețiți - - - - -  
Slăbiți ~~~~~  
Întindeți •••••

## DECUPAREA

**Disponerea tiparului** arată cum să amplasați în mod optim bucățile de tipar pe materialul original. Materialul este îndoit cel mai bine într-un strat dublu, cu fața materialului orientată spre interior. Atunci când tăiați dintr-un singur strat de material, fața materialului ar trebui să fie orientată în sus. Marginile false sunt reprezentate prin dungi gri, iar pliul materialului este indicat printr-o linie punctată lungă. Părțile de tipar prezentate pe coală cu conturul întrerupt trebuie așezate cu fața în jos (partea imprimată) pe material. Înainte de tăiere, marcați mai întâi pe material toate bucățile necesare și toate bucățile tăiate pe măsură.

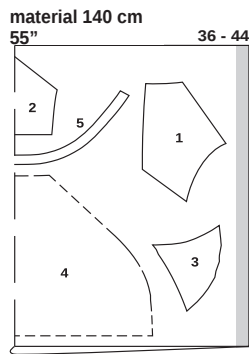

Înainte de **tăiere**, prindeți cu ace sau marcați întotdeauna mai întâi toate bucățile pe material. Atunci când prindeți părțile cu ace, țineți cont de **direcția urzelii**; săgeata direcției urzelii de pe părțile de tipar trebuie să fie paralelă cu marginile false.

Tiparele Burda **nu includ rezerve pentru cusătură și tiv**. Cusături și margini 1,5 cm (5/8 in), tiv și tiv mâneci 4 cm (1 1/4 in).

Pentru materialele cu un **model direcțional**, prindeți cu ace părțile de tipar de material, astfel încât marginile inferioare să fie îndreptate în aceeași direcție. În cazul materialelor în carouri, cu dungi transversale sau cu un model pe diagonală, este important ca imprimeul să se potrivească la cusăturile longitudinale.

Transferați toate **marcajele** de pe părțile de tipar, de exemplu, liniile și creștăturile, pe dosul materialului cu hârtie de copiat Burda. Liniile marcate, de exemplu, pentru buzunare sau pentru centrul feței, pot fi transferate pe fața materialului cu ajutorul unor cusături lungi de însăilare.

**Interfațarea (fuzibilă)** poate fi realizată din fibre sintetice și naturale. Există o interfață potrivită pentru fiecare material. Designul produsului se bazează pe ideea de a crea un produs cu un nivel ridicat de calitate și durabilitate. Consultați instrucțiunile de coasere pentru fiecare model pentru a afla interfațarea necesară. Interfața este întotdeauna călcată pe dosul materialului.

Pașii de cusut importanți sunt explicați în detaliu în „**SFATURI UTILE**”, la sfârșitul suplimentului pentru cusut. În instrucțiunile pentru fiecare model se face trimitere la explicația corespunzătoare a pasului de asamblare în cauză.

## TERMENI DE CUSUT

**Linia urzelii** este direcția longitudinală a țesăturii. Cuvintele „linia urzelii” sunt imprimate de-a lungul unei linii drepte sau a unei margini, ori sunt marcate cu o săgeată pe partea tiparului pe coală. Când așezați părțile tiparului pe material, linia dreaptă a urzelii trebuie să fie întotdeauna paralelă cu marginile de pe lungime (= marginile false) ale materialului.

**Pliul materialului** este marginea plăată a unui strat dublu de material. Fiecare parte pe coală are o margine dreaptă denumită „pliu” (linia punctată de pe schema tiparului). La decupare, nu este nevoie de o rezervă de cusătură la această margine, deoarece nu există nicio cusătură aici pe articolul vestimentar.

**Fața unui material** este partea „mai frumoasă”. Culoarea de pe față este mai strălucitoare și mai intensă. Aceasta este întotdeauna pe partea exterioară a modelului finisat. Dosul materialului este partea mai mată, mai palidă și se află în interior.

Cu fețele materialului dispuse față în față înseamnă, în consecință: O bucată de material este așezată cu fața peste fața altei bucați de material. Dosul va fi pe exterior.

Pe **față** înseamnă a coase două bucăți de material împreună, cu fețele materialului dispuse față în față, și apoi a le întoarce cu fața în exterior, astfel încât rezervele de cusătură să fie incluse. Cusătura se află de-a lungul marginii și poate fi cusută cu tighel.

**Dublura** este o bucată de material folosită pentru finisarea marginilor și a deschiderilor. Este tăiată în aceeași formă ca și marginea de finisat. Acesta este motivul pentru care, de obicei, nu există o parte de tipar pentru dublură. În schimb, aceasta este marcată, de exemplu, pe partea din față și este trasată de acolo.

Însăilare înseamnă a realiza manual cusături lungi (foarte aproape de linia de cusătură). Cusătura/coasere/cusut înseamnă a coase cu mașina de cusut. Tighelire înseamnă a coase de-a lungul unei cusături sau al unei margini pe fața materialului. Tighelul pot fi doar decorativ sau poate servi la fixarea rezervei de cusătură.

**A slăbi** înseamnă a potrivi o linie de cusătură mai lungă cu o linie de cusătură mai scurtă (servește la modelare). **A încreți** înseamnă a scurta o bucată de material de-a lungul unei linii de cusătură. Pentru aceasta, însăilați la mașină de-a lungul marginii mai lungi, apoi țineți firele bobinei și încrețiți materialul de-a lungul firelor, la lungimea dorită.

**A aranja** înseamnă a coase în zigzag de-a lungul marginii rezervei de cusătură, astfel încât aceasta

din urmă să nu se destructure. Testați mai întâi lungimea și lățimea cusăturii: O mașină de surfilat overlock (mașină de festonat) este, de asemenea, excelentă pentru aceasta.

**Tăiere** Marginile a două rezerve de cusătură suprapuse se taie aproape de cusătură. Acest lucru va reduce volumul rezervei (de exemplu, la buzunare sau la guler) și evită ca rezervele să formeze o umflătură pe fața materialului.

## PREGĂTIREA MATERIALULUI

**Prespălare:** Dacă este posibil, materialul trebuie spălat și uscat într-un uscător de rufe înainte de tăiere. Acest lucru va împiedica strâmtarea ulterioară a articolului vestimentar finit și nu va conține aditivi chimici. Materialele care nu pot fi spălate trebuie să fie bine tratate cu aburi și apoi călcate în mod uscat.

**Apăsarea:** Un material bine călcat este mai ușor de decupat. Prin urmare, călcați întregul material, dacă este posibil întotdeauna pe dos. Când călcați pe față, acoperiți materialul cu o cârpă pentru călcat. Cel mai bine este să testați mai întâi fierul de călcat pe un colț al materialului. Temperatura de călcare depinde de material; pentru amestecuri, reglați temperatura pentru fibra cea mai sensibilă. Important: Atunci când călcați cu abur, materialul trebuie apoi călcat uscat până când toată umiditatea s-a evaporat.

### Simboluri pentru călcare:

Vă rugăm să rețineți simbolurile pentru călcare de pe material.



**1 punct:** Nu călcați la cald; de exemplu, viscoză și fibre artificiale (nailon, poliester etc.) Călcați numai în mod uscat.

**2 puncte:** Călcați cu căldură moderată; de exemplu, mătase, lână, amestecuri. Mătasea trebuie călcată numai în mod uscat.

**3 puncte:** Setare fierbinte; de exemplu, materiale din in și bumbac. Călcați aceste materiale cu abur.

**Imagine barată:** Aveți grijă! Materialele cu acest simbol nu pot fi călcate. **SFAT:** Presărați după fiecare etapă de asamblare; de exemplu, pensele într-o direcție, rezervele unei cusături pentru a fi deschise sau într-o parte. După ce totul a fost cusut și toate firele de însăilare și de marcare au fost îndepărtate, călcați totul din nou!



Pentru a găsi toate informațiile despre revistă, scanați codul QR de mai sus!

# INSTRUCȚIUNI DE CUSUT

La însăilarea și realizarea cusăturilor, dacă nu se indică altfel, fețele materialului trebuie să fie dispuse față în față. Întăriți pe dos cu o cusătură pentru a fixa începutul și sfârșitul cusăturii. Aranjați rezervele de cusătură cu cusătură în zigzag sau overlock.



## ROCHIE ●●●● MODELUL 101

la pag. 30  
Mărimi Burda 36, 38, 40, 42, 44, 46  
Lungimea spatelui: aproximativ 122 cm (48 in)

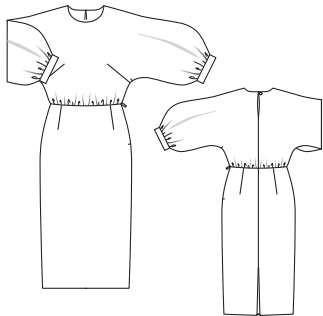

### Prezentarea generală a tiparului

Linia albastră a tiparului, foaia C  
Părțile de tipar de la 21 la 26

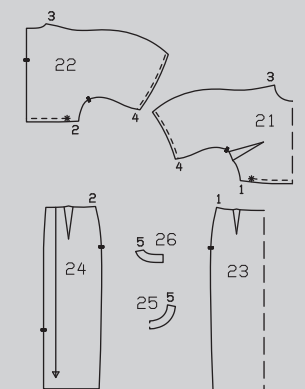
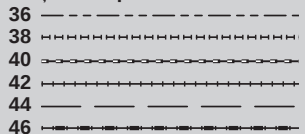

### MATERIAL ȘI ACCESORII

**Recomandare pentru material:** Materiale fluide pentru rochii. Materiale cu o parte mată și una lucioasă.  
**Material original:** Material de tip crep cu partea superioară lucioasă și partea inferioară mată (323 g/m) (material I + II).  
**Observație:** Pentru acest stil, veți avea nevoie de două materiale de aceeași culoare cu texturi diferite - unul lucios (material I) și unul mat (material II). Cu toate acestea, puteți folosi și un material de tip crep potrivit cu două fețe diferite,

așa cum am făcut pentru exemplul nostru din imagine. Dacă utilizați acest material, tăiați piesele o dată

### Material necesar

Mărime	36 - 46	
Lățimea materialului	cm	Material necesar (metri/yardzi)
Materialul I	140 55	1,50 1%
Materialul II	140 55	0,95 1

cu fața în sus și o dată cu dosul în sus.

### Accesorii: Interfață fuzibilă.

1 fermoar invizibil, 20 cm (8 in) lungime.  
1 nasture. 1 capsă mică aplicată prin coasere.

## DECUPAREA BUCĂȚILOR DE MATERIAL

### Părțile de tipar pe coală

Trasați părțile de tipar de pe coala de tipar. Prindeți cu ace părțile tiparului pe material, după cum se indică în dispunerea tiparului. Marcați părțile de la a la c direct pe material.

### Rezerve pentru cusătură și tiv

Cusături și margini 1,5 cm (5/8 in),

### Dispunerile tiparului

Materialul I  
101  
140 cm 55 " 36 - 46

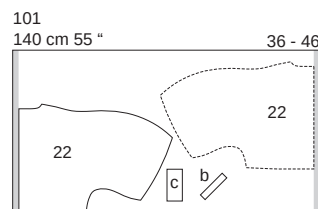
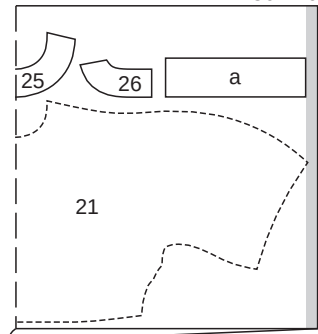

### Materialul II

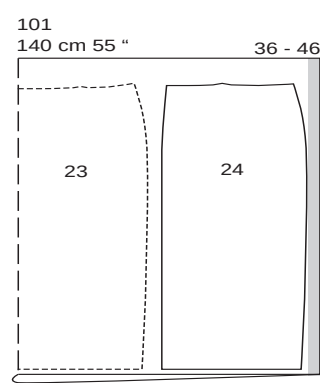

Pliati materialul așa cum se arată în dispunerea tiparului. Fața materialului este orientată către interior la un material cu două straturi. Fața materialului este orientată în sus la un material cu un singur strat. Părțile prezentate cu un contur întrerupt trebuie așezate pe material cu partea imprimată în jos.

### Bucăți tăiate pe măsură

Mărime	36	38	40	Lățime pentru toate mărimile (cm/in)
Lungime (cm/in)				
a	28 11	29 11%	30 11%	9 3%
b	14 5½			3 1%
c	14,5 5%			7 2%

Mărime	42	44	46	Lățime pentru toate mărimile (cm/in)
Lungime (cm/in)				
a	30,5 12	31,5 12%	32,5 12%	9 3%
b	14 5½			3 1%
c	14,5 5%			7 2%

### Decuparea

tiv 4 cm (1 5/8 in). Adăugați rezerve de 4 cm (1 1/8 ins) la marginile care se deschis ale panourilor posterioare ale fustei. Măsurătorile pentru părțile de la a la c includ rezerve.

### Material I

21 față cu mânecă integrală în pliu 1x  
22 spate cu mânecă integrală 2x  
25 dublură față pe un pliu 1x  
26 dublură spate 2x  
a manșetă 2x  
b buclă 1x  
c sub margine 1x

### Material II

23 panoul frontal al fustei pe un pliu 1x  
24 panoul posterior al fustei 2x

**Interfațarea** Călcați cu fierul de călcat părțile 25 și 26 (dosul materialului).

### Pornire rapidă pentru profesioniști

- 1 Pense
- 2 Cusăturile centrale din spate / Șlițuri
- 3 Încreții partea din față/spate spate
- 4 Cusăturile de la umăr/cusăturile din partea de sus a mânecii/Dublura
- 5 Buclă
- 6 Dublura / Șlițul
- 7 Atașați părțile fustei
- 8 Fermoarul / Cusăturile laterale Cusăturile mânecii interioare
- 9 Manșete
- 10 Tiv/șliț

## ASAMBLARE

**1 101 Pense**  
Coaseți pensele din față și apăsați către partea de jos. Coaseți pense pe panourile din față și din spate ale fustei și apăsați spre centru.

**2 101 Cusături centrale posterioare / Șlițuri**  
Aranjați marginile din spate pe piesele posterioare și pe panourile posterioare ale fustei. Așezați fețele părților din spate împreună. Fixați cusătura centrală din spate și cusătura de la semnul șlițului de marginea inferioară. Realizați cusătura centrală din spate pe panourile posterioare ale fustei, de la marginea superioară până la marcajul șlițului, în mod similar. Apăsați rezervele pentru a se deschide, continuați să apăsați rezervele de la marginile șlițului către interior, până la capăt.

**3 101 Încreții părțile din față și din spate**  
Pentru a încreți marginea inferioară pe piesele din frontale și posterioare, realizați două cusături paralele de însăilare la mașină (setarea cea mai lungă a cusăturii) la 7 mm și 1,2 cm (1/4 in și 1/2 in) lângă margine între \* \*. Trageți firele bobinei pentru a potrivi marginea la marginea de sus a panourilor din față și din spate ale fustei. Înnoțați capetele firelor. Distribuți fronseurile uniform.

**4 101 Cusături laterale/cusături superioare ale mânecii/dublura**Așezați părțile din față împreună cu spatele. Prindeți cu ace și realizați cusăturile de la umăr și din partea de sus a mânecii până la capăt, cusătura numărul 3. Prindeți și realizați la fel cusăturile umărului de la dublura (cusătura numărul 5). Aranjați rezervele de cusătură și

apăsați pentru a fi deschise. Aranjați marginile dublurii interioare.

### 5 101 Bucle

Pliati partea buclei în jumătate pe lungime, cu fața materialului îndreptată către interior. Coaseți la 7 mm (1/4 in) de marginea pliată. Tăiați rezervele de cusătură. Folosiți un ac de siguranță pentru a întoarce fața benzii în afară. Apăsați. Formați o bandă într-o buclă.

### 6 101 Dublură / Șliț

Fixați bucla pe marginea din spate din stânga, astfel încât marginea superioară a buclei să înceapă de la marginea decolteului. Adaptați mărimea buclei pentru a se potrivi nasturelui. Însălați bucla pe rezervele de cusătură. Prindeți cu ace dublurile drepte împreună cu marginea decolteului, șlițul din spate, potrivit centrele și cusăturile umerilor. Coaseți de-a lungul decolteului marcat și continuați să coaseți de-a lungul marginilor care se deschid din spate până la marginea de jos a dublurii, prinzând bucla între ele. Nu prindeți bucla de decolteu. Tăiați rezervele de cusătură la marginea decolteului și prindeți curbele cu cleme. Tăiați colțurile în unghi și apăsați rezervele pe dublură. Coaseți rezervele cât mai aproape posibil de cusătura de îmbinare, consultați „Sfatul util” - **Întărirea unei dubluri** - de la sfârșitul suplimentului de cusut. Întoarceți dublura spre interior și apăsați marginile. Coaseți nasturele pe marginea din dreapta a șlițului pentru a se potrivi cu bucla. Coaseți marginea dublurii interioare la rezervele de cusătură ale umerilor.

### 7 101 Atașați părțile fuste

Prindeți cu ace marginea de sus a panoului frontal al fuste, cu fețele materialului dispuse față în față, împreună cu marginea de jos a părții superioare și coaseți (cusătura numărul 1). Fixați în mod similar panoul din spate al fuste de marginea inferioară a piesei din spate și coaseți (cusătura numărul 2), potrivit cusăturile din centrul spatelui. Aranjați rezervele împreună și apăsați în sus.

### 8 101 Închidere cu fermoar /

**Cusături laterale / Cusături de sub mâneci** Aranjați marginile laterale ale pieselor din față și din spate. Introduceți fermoarul invizibil la marginile deschiderii din stânga; citiți „Sfatul util” - **Fermoare invizibile** - la sfârșitul suplimentului pentru cusut. Dinții fermoarului încep de la cusătura de îmbinare a fuste și se termină la semnul de jos al șlițului. Pliati întărirea pe jumătate în lungime, cu fața materialului îndreptată spre interior. Coaseți peste capete. Întoarceți întărirea de pe dedesubt și apăsați. Însălați împreună marginile de jos ale bridei și aranjați-le împreună. Prindeți cu ace partea de dedesubt a părților drepte împreună cu marginea deschiderii din spate, astfel încât întărirea să se aște pe piesa de îmbrăcăminte și rezervele să fie împreună. Întărirea începe la marcajul de sus al șlițului și se termină la cusătura de îmbinare a fuste. Coaseți întărirea în linia de cusătură. Așezați părțile frontale pe față împreună cu spatele. Prindeți cu ace și coaseți sub cusăturile mânecilor până la marcajul șlițului și, de asemenea, cusăturile laterale de pe fustă, de jos în sus până la fermoar (cusătura numărul 4). Apăsați rezervele de cusătură pentru a

rămâne deschise și apăsați rezervele de la marginile șlițului spre interior. Apăsați întărirea în față. Prindeți cu ace rezerva pe rochia superioară la marginea din față a șlițului, 7 mm (1/4 inchi) lățime. Atașați jumătatea superioară a unui element de prindere pe marginea frontală a șlițului în interior și centrat. Coaseți jumătatea inferioară a elementului de prindere de întărirea pentru a se potrivi.

### 9 101 Mânșete

Prindeți cu ace și coaseți marginile înguste ale fiecărei mânșete, cu fețele materialului dispuse față în față, formând cercuri. Apăsați rezervele pentru a se deschide. Pliati mânșeta în jumătate pe lungime, cu dosul îndreptat către interior. Apăsați marginea. Apăsați rezervele la marginea interioară a mânșetei spre interior. Strângeți marginea inferioară a mânecii prin însăilare cu de-a lungul marginii (setarea cea mai lungă a cusăturii) 7 cm și 1,2 cm (2 3/4 inchi și 1/2 inchi) lângă margine. Lăsați capetele lungi ale firelor să atârne. Trageți firele bobinei pentru a se potrivi cu marginea la marginea mânșetei. Înnodați capetele firelor. Distribuți fronseurile uniform. Prindeți cu ace împreună părțile drepte ale mânșetei cu marginea inferioară a mânecii și coaseți, potrivit cusătura mânșetei cu cusătura de sub mânecă. Însălați marginea beteliei peste cusătura de îmbinare. Lucrați pe exteriorul articolului vestimentar pentru a coase cu tighel aproape de cusătura de îmbinare, prinzând marginea interioară. Călcați mânșeta.

### 10 101 Tiv/șliț

Așezați din nou plate rezervele la marginea din spate a șlițului. Aranjați rezervele pentru tiv, apăsați pentru a fi îndreptate spre interior și coaseți lejer la mână. Așezați înăpoi rezervele șlițului spre interior și coaseți lejer cu mâna la rezervele tivului. Dacă este necesar, coaseți o bandă de fir pe rezerva cusăturii peste capătul superior al fantei din interior pentru a preveni ruperea.

## TOP BUST ●●●

la pag. 32  
Mărimi Burda 34, 36, 38, 40, 42, 44  
Lungimea spatelui 42 cm (16 1/2 in)

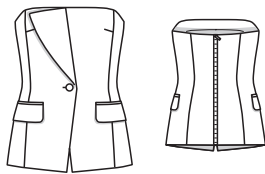

## MATERIAL ȘI ACCESORII

**Material recomandat:** Materiale cu ceva volum.

**Material original:** Poliester (505 g/m). Căptușeală **Observație:** Am folosit un material cu dungi pentru modelul nostru. Dungile asortate la margini vor crește necesarul de material.

## Prezentarea generală a tiparului

Linia neagră a tiparului, foaia B

Părțile de tipar de la 21 la 35

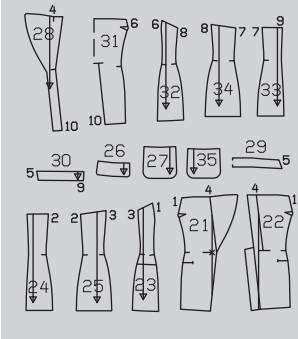
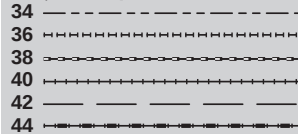

## Material necesar

Mărime	34 - 44	
Lățimea materialului în	cm	Material necesar (metri/yarzi)
Material	140 55	1,55 1%
Căptușeală	140 55	1,00 1

**Accesorii:** Interfață fuzibilă. 1 fermoar metalic separator, 45 cm (18 in) lungime. 1 nasture.

## DECUPAREA BUCĂȚILOR DE MATERIAL

### Părțile de tipar pe coală

Trasați părțile de tipar de pe coala de tipar. Prindeți cu ace părțile tiparului pe material, după cum se indică în dispunerea tiparului. Marcați partea a direct pe material.

### Rezerve pentru cusătură și tiv

Cusături și margini 1,5 cm (5/8 in), tiv 4 cm (1 5/8 in). Măsurătorile pentru partea a includ rezerve. Tăiați bucățile de căptușeală cu rezerve de cusătură și tiv de 1,5 cm (5/8 in).

### Dispunerile tiparului

Material  
102  
140 cm 55 " 34 - 44

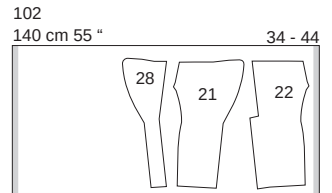
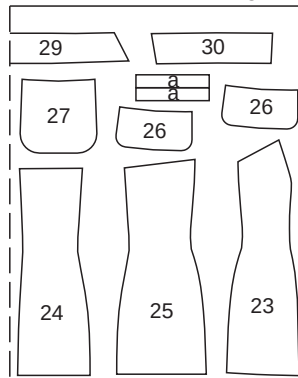

### Căptușeală

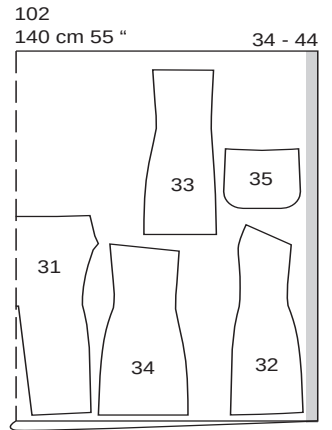

Pliati materialul așa cum se arată în dispunerea tiparului. Fața materialului este orientată către interior la un material cu două straturi. Fața materialului este orientată în sus la un material cu un singur strat.

### Bucăți tăiate pe măsură

Mărime	34	36	38	Lățime pentru toate mărimile (cm/in)
	Lungime (cm/in)			
a	3 1%			17 6%

Mărime	40	42	44	Lățime pentru toate mărimile (cm/in)
	Lungime (cm/in)			
a	3 1%			17 6%

### Decuparea

**Material**  
21 față dreapta 1x  
22 față stânga 1x  
23 față lateral 2x  
24 spate 2x  
25 spate lateral 2x  
26 clapă 4x  
27 piesă buzunar 2x  
28 dublură față 1x  
29 dublură față decolteu pe un pliu 1x  
30 dublură spate decolteu 2x  
a bordură 4x  
**Căptușeală**  
31 față pe un pliu 1x  
32 față lateral 2x  
33 spate 2x  
34 spate lateral 2x  
35 piesă buzunar 2x

**Interfațarea** Călcați cu fierul de călcat părțile 26, 28 până la 30 și pe piesa a (dosul materialului). De asemenea, realizați interfața tivului și rezervelor șlițului. Călcați cu fierul de călcat benzi de interfațare cu o lățime de aproximativ 4 cm (1 5/8 in) peste liniile marcate ale buzunarului (dosul materialului).

## Pornire rapidă pentru profesioniști

- 1 Pense
- 2 Cusăturile panoului/cusăturile de pe lateral
- 3 Buzunare bordurate / Clape
- 4 Dublura frontală / Coaseți piesele frontale împreună.
- 5 Fermoar
- 6 Decolteu/dublură
- 7 Asamblați căptușeala
- 8 Coaseți căptușeala
- 9 Nasture

## ASAMBLARE

**1102 Pense**  
Coaseți pensele de la bust pe părțile din față și pe părțile de căptușeală din față. Apăsăți pensele înspre partea de jos.

**2102 Cusăturile panoului / Cusături laterale**  
Coaseți piesele laterale din față cu fețele materialului împreună cu piesele din față și piesele laterale din spate cu fețele materialului împreună cu piesele din spate. Realizați cusăturile laterale. Realizați la fel cusăturile laterale ale dublurilor decolteului. Aranjați rezervele cusăturilor și apăsați pentru a fi deschise. Aranjați rezervele și apăsați către interior.

**3102 Borduri buzunare / Clape**  
Așezați două părți ale clapei împreună, cu fețele materialului dispuse față în față, și coaseți-le împreună de-a lungul marginilor exterioare. Tăiați rezervele. Întoarceți clapele și apăsați. Marcați linii de alipire pentru borduri la 1,5 cm (5/8 in), deasupra și sub linia fiecărui buzunar. Pliati banda de bordură în jumătate pe lungime și apăsați, cu fața orientată către exterior. Prindeți cu ace benzile pliate ale bordurii, astfel încât marginea pliată a fiecăreia să întâlnească linia de alipire. Marcați capetele buzunarelor pe borduri. Coaseți 7 mm (1/4 in) lângă marginea pliului. Creați înțeluri între liniile de cusătură, tăind în unghi spre fiecare ultimă cusătură. Așezați bordura în deschiderea buzunarului, apăsați. Coaseți partea căptușelii buzunarului de rezerva cusăturii inferioare de îmbinare a tubulaturii pe interior și apăsați înspre partea de jos. Așezați mici triunghiuri din material la capetele deschiderii buzunarelor spre interior și coaseți pe părțile de buzunar. Treceți clapa cu fața între borduri în deschiderea buzunarului și însăilați. Prindeți cu ace partea de material vizibil a buzunarului pe interior la cusătura superioară de îmbinare a tubulaturii și coaseți aproape de cusătură, prinzând clapa în interior. Coaseți părțile pentru buzunar împreună.

**4102 Dublura frontală / Coaseți piesele din față împreună**  
Prindeți dublura din față cu fețele materialului împreună cu partea din față dreaptă, împingând împreună lățimea suplimentară a materialului. Coaseți de-a lungul marginii exterioare, începând de sus, la marcajul 4. Coaseți de la marginea inferioară în linia tivului până la capătul dublurii, terminând

exact la linia cusăturii. Apăsăți dublura pe partea stângă față spre interior pe linia de pliere. Așezați din nou dublura la tiv și coaseți de-a lungul liniei tivului până la capătul dublurii, terminând exact la linia cusăturii. Tăiați rezervele, tăiați aproape de linia de cusătură la marcajul 4 și tăiați colțurile în unghi. Întoarceți dublurile, apăsați marginile. Prindeți cu ace partea din dreapta față sef cea din stânga față cu dosul îndreptat către față și potrivit centrele. Marginile superioare trebuie să fie împreună. Coaseți împreună piesele din față de-a lungul liniei marcate de îndoire a reverului, fără a prinde dublura pe partea din față stânga. Coaseți dublura din față stânga de dublura din față de-a lungul marginii superioare a dublurii, cu partea din față stânga între ele. Însăilați marginile deschise de la marginea decolteului pe piețele din față și dublura din față împreună.

**5102 Închidere cu fermoar**  
Pentru fermoar, tăiați marginile din spate de pe piesele din spate și de pe fețele decolteului din spate cu 5 mm (3/16 inchi), mutați linia cusăturii în interior în mod corespunzător. Aranjați marginile din spate. Scurtați fermoarul din partea de sus la lungimea necesară a marginilor din spate; citiți „Sfatul util” - **Scurtarea unui fermoar** de la sfârșitul suplimentului pentru cusut. Separați fermoarul. Așezați jumătățile fermoarului cu fața în jos pe marginile din spate, astfel încât dinții fermoarului să se afle pe piesa de îmbrăcăminte lângă linia cusăturii. Îndoiiți capetele benzii cu fermoar spre exterior. Coaseți benzile cu fermoar lângă dinții fermoarului (piciorului pentru fermoar).

**6102 Decolteu / Dublură**  
Prindeți cu ace dublura liniei decolteului pe marginea decolteului, cu fețele materialului împreună, potrivit cusăturile laterale și centrele. Coaseți de-a lungul decolteului marcat. Tăiați rezervele de cusătură. Așezați rezervele de cusătură pe dublură și coaseți cât mai aproape de cusătură; citiți „Sfatul util” - **Realizarea cusăturii pe dedesubt a unei dubluri** - la sfârșitul suplimentului pentru cusut. Întoarceți dublura către interior. Apăsăți marginea.

**7102 Ansamblați căptușeala**  
Realizați cusăturile panoului și pe cele laterale ca pe piesele de pe partea superioară a materialului. Aranjați rezervele și apăsați pentru a fi deschise. Apăsăți căptușeala de-a lungul marginii inferioare cu o lățime de 1 cm (3/8 in) spre interior.

**8102 Coaseți în căptușeală**  
Însăilați căptușeala cu fețele materialului dispuse față în față împreună cu marginea interioară a dublurii liniei decolteului. Apăsăți rezervele pe căptușeală. Așezați dublura și căptușeala pe față împreună cu articolul vestimentar. Prindeți înapoi cu ace marginile împreună. Așezați marginea tivului spre exterior pe linia tivului și fixați marginile din spate, asigurându-vă că marginile rezervei tivului și căptușeala sunt împreună. Așezați o lungime suplimentară de căptușeală în jos, ca un mic pli. Coaseți marginile din spate de-a lungul liniei cusăturii.

Tăiați rezervele și întoarceți îmbrăcămintea cu fața materialului în afară. Apăsăți marginile din spate, dinții fermoarului rămân în afară. Prindeți cu ace căptușeala în față la capătul de sus al șlițului din față, potrivit centrele. Întoarceți căptușeala în interior la marginile laterale ale șlițului și fixați-le pe dubluri. Prindeți cu clemă la un unghi în colțuri. Trageți marginile fixate în afară. Îndoiiți marginile tivului pe linia tivului și prindeți-le cu ace pe dubluri, asigurându-vă că marginile rezervei tivului și căptușelii sunt împreună. Așezați o lungime suplimentară de căptușeală în jos, ca un mic pli. Coaseți căptușeala și rezervele tivului, împingeți din nou înapoi. Întoarceți căptușeala în partea superioară a deschizăturii și coaseți cu mâna pe întăritură. Coaseți manual tivul, lejer. Întoarceți căptușeala către interior și prindeți cu ace la rezerva tivului astfel încât marginile rezervei tivului și căptușeala să se suprapună. Coaseți pe căptușeală lejer manual.

## 9102 Nasture

Coaseți nasturele pe partea din dreapta a feței, după cum este marcat.

## BLAZER ●●● MODELUL 103

la pag. 40

Mărimii Burda 36, 38, 40, 42, 44, 46

Lungimea spatelui: aproximativ 47 cm (18 1/2 in)



## MATERIAL ȘI ACCESORII

**Material recomandat:** Material pentru jachete. Materiale cu ceva volum.  
**Material original:** Amestec de lână și poliester (I) (340g/m). Satin (II) (315 g/m). Căptușeală.

### Material necesar

Mărimii	36 - 46
Lățimea materialului in	Material necesar (metri/yardzi)
Materialul I 140	1,70
55	1%
Materialul II 140	0,70
55	¾
Căptușeală 140	1,25
55	1%

**Accesorii:** Interfață fuzibilă.

2 nasturi acoperiți cu material.

1 nasture interior plat. 1 pereche de pernuțe de umăr.

## Prezentarea generală a tiparului

### Linia roșie a tiparului, foaia A

#### Părțile de tipar de la 21 la 35

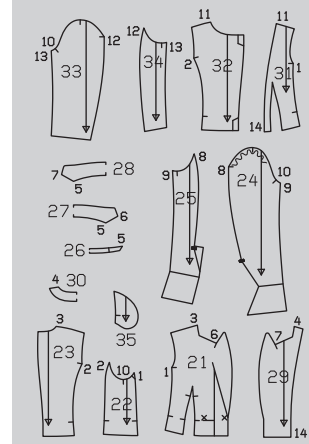
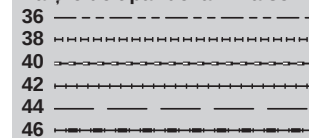

## DECUPAREA BUCĂȚILOR DE MATERIAL

### Părțile de tipar pe coală

Trasați părțile de tipar de pe coala de tipar. Prindeți cu ace părțile tiparului pe material, după cum se indică în dispunerea tiparului. Marcați partea a direct pe material.

### Dispunerile tiparului

Materialul I

103  
140 cm 55 " 36 - 46

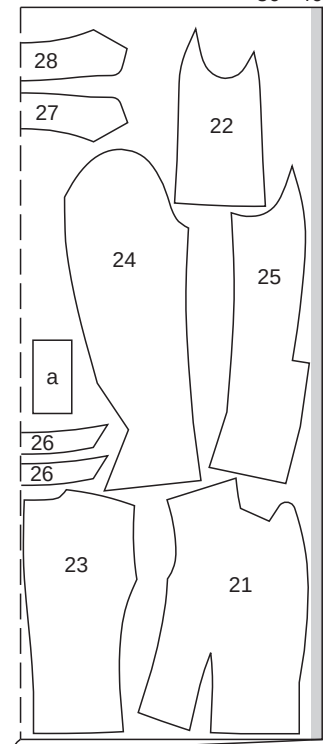

### Rezerve pentru cusătură și tiv

Cusături, margini și tivuri mânecă 1,5 cm (5/8 in), tiv 4 cm (1 5/8 in). Măsurătorile pentru partea a includ rezerve. Tăiați bucățile de căptușeală cu rezerve de cusătură și tiv de 1,5 cm (5/8 in).

### Materialul II

103  
140 cm 55 " 36 - 46

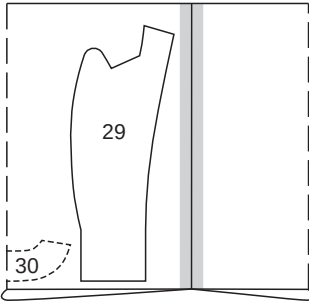

### Căptușeală

103  
140 cm 55 " 36 - 46

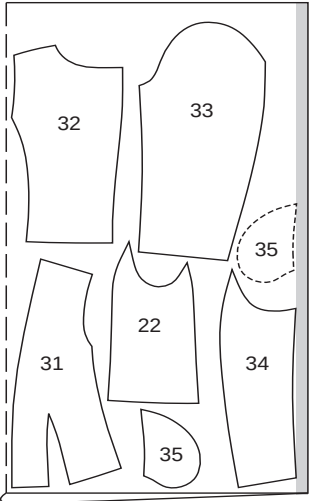

Pliati materialul așa cum se arată în disponerea tiparului, cu fața îndreptată către interior. Așezați părțile prezentate cu un contur întrerupt pe material cu partea imprimată în jos.

### Bucăți tăiate pe măsură

Mărime	36	38	40	Lățime pentru toate mărimile (cm/in)
	Lungime (cm/in)			
a	17 6%		9 3%	

Mărime	42	44	46	Lățime pentru toate mărimile (cm/in)
	Lungime (cm/in)			
a	17 6%		9 3%	

### Decuparea

### Material I

21 față 2x  
22 piesă laterală 2x  
23 spate 2x

24 mânecă superioară 2x  
25 mânecă inferioară 2x  
26 bandă guler pe un pliu 2x  
27 guler inferior pe un pliu 1x  
28 guler superior pe un pliu 1x  
a bordură 2x

### Material II

29 dublură frontală 2x  
30 dublură posterioară pe un pliu 1x

### Căptușeală

31 față 2x  
32 spate 2x  
33 mânecă superioară 2x  
34 mânecă inferioară 2x  
35 piesă buzunar 4x  
și piesa 22

**Interfațarea** Călcați cu fierul de călcat părțile de la 26 la 30 (dosul materialului).

### Pornire rapidă pentru profesioniști

- 1 Pense pe față / Buzunar
- 2 Cusătura din centrul spatelui / Cusăturile de pe panou
- 3 Cusăturile de la umăr
- 4 Guler crestă
- 5 Cusăturile mânecii / Deschiderea
- 6 Atașați mânecile slăbite
- 7 Asamblați căptușeala
- 8 Coaseți căptușeala
- 9 Butoniere/nasturi

## ASAMBLARE

### 1 103 Pense frontale / Buzunar

Coaseți pense pe piesele din față, întreprind cusăturile între marcaje. Apăsați rezervele către centru-față. Pliati părțile bordurii în jumătate pe lungime, cu fața îndreptată către interior. Coaseți peste capete. Întoarceți bordura și apăsați. Glisați garnitura între deschiderea buzunarului dintre marcaje și însăilați fețele materialului împreună cu marginea din față a pensei, astfel încât rezervele să fie împreună. Lucrați din interior pentru căptușeala buzunarelor peste bordură, cu dublurile drepte pe față. Coaseți bordura și căptușeala buzunarului. Pliati rezervele de cusătură înainte și prindeți cu ace. Fixați cea de-a doua piesă de buzunar pe marginea laterală a pensei, în partea opusă bordurii dintre marcaje și cu dublura de pe părțile drepte. Coaseți. Coaseți părțile pentru buzunar împreună. Îndoiiți bordurile spre marginea laterală și coaseți cu mâna părțile înguste pe față cu ochiuri invizibile.

### 2 103 Cusătura din centrul spatelui / Cusături panou

Realizați cusătura din centrul spatelui pe părțile din spate. Coaseți piesele laterale pe fiecare față a materialului împreună cu piesele din față și din spate, potrivit marcajele. Aranjați rezervele de cusătură și apăsați pentru a fi deschise.

### 3 103 Cusăturile de la umăr

Realizați cusăturile de la umăr. Aranjați rezervele de cusătură și apăsați pentru a fi deschise. Realizați

zați în mod similar cusăturile de la umăr ale dublurii. Apăsați rezervele pentru a se deschide.

### 4 103 Guler crestă

Coaseți bucățile benzii de guler la bucățile de guler Tăiați rezervele de cusătură la 5 mm (3/16 inchi), apăsați pentru a deschide și coaseți aproape de fiecare parte a cusăturii. Coaseți întărirea de dedesubtul gulerului la marginea de la decoltea a jachetei, până la colț. Coaseți partea de sus a gulerului la marginea de la decoltea a dublurii, până la colț. Crestați rezervele de cusătură în colțuri. Coaseți întărirea gulerului inferior și superioare la marginea rămasă a decolteului, potrivit marcajele de pe guler cu cusăturile umărului. Prindeți cu ace fețele părții de sus a gulerului de întărirea de dedesubtul gulerului, împingând în sus materialul în exces de la marginea exterioară. Coaseți împreună părțile gulerului de la cusătura de îmbinare. Tăiați rezervele de cusătură la marcaj, aproape de ultima cusătură. Prindeți cu ace dublurile de părțile frontale, de la marcaj, eliberând materialul în exces. Coaseți marginile împreună. Tăiați rezervele de cusătură. Întoarceți gulerul, întoarceți dublurile spre interior și apăsați marginile. Prindeți cu ace cusăturile de îmbinare ale gulerului. Coaseți rezervele cusăturilor de îmbinare împreună.

### 5 103 Cusăturile mânecii / Deschidere

Realizați cusăturile inferioare ale mânecii. Aranjați rezervele și apăsați pentru a fi deschise. Apăsați tivul integral orientat spre interior pe linia PLIULUI. Îndoiiți dublura în afară pe linia de pliere, cu fața materialului în interior. Pe mâneca superioară, coaseți marginile despicate de la marcajul șitului la linia de pliere. Pe sub mânecă, coaseți marginile despicate pe lungime pentru a plia linia. Tăiați într-un unghi în rezerva de cusătură din colțul întăriturii la marcajul șitului. Întoarceți dublura și apăsați. Realizați cusăturile de sus ale mânecii, de la marginea superioară la marcajul șitului. Aranjați rezervele de cusătură și apăsați pentru a fi deschise. Coaseți împreună marginea superioară a întăriturii și marginea inferioară a dublurii. Coaseți pe rezervele cusăturii de sub mâneci.

### 6 103 Atașați mânecile, lejere

Prindeți cu ace mânecile în gările pentru mânecă, având fețele materialului dispuse față în față și potriviți marcajele 10. Potriviți marcajul de la capul mânecii cu cusătura de la umăr. Potriviți marcajul de pe mâneca inferioară cu marcajul de pe piesa laterală. Slăbiți capul mânecii între •. Coaseți mânecile. Apăsați rezervele de cusătură spre mâneci, la capul mânecii. Tăiați rezervele de cusătură la 1 cm (3/8 in). Coaseți pernuțele de umăr.

### 7 103 Formați căptușeala

Realizați cusătura centrală pe piesele de căptușeală din spate. Coaseți așa cum este marcat pentru un plisou larg, însăilați pliseurile dintre ele. Apăsați pliseul într-o parte. Coaseți pensele rămase și

realizați cusăturile căptușelii. Apăsați marginile de căptușeală de-a lungul marginilor tivului și mânecilor până în interior cu 1 cm (3/8 inchi).

**8 103 Coaseți căptușeala** Coaseți căptușeala cu fețele materialului dispuse față în față împreună cu marginea inferioară a dublurii, începând și sfârșind la aproximativ 10 cm (4 in) deasupra marginii tivului. Apăsați rezervele de cusătură pe căptușeală. Aplicați căptușeala în interiorul jachetei, cu dosurile materialului dispuse față în față și așezați căptușelele mânecilor în interiorul mânecilor realizate din materialul exterior. Prindeți cu ace căptușeala la rezerva tivului astfel încât marginile rezervei tivului și căptușeala să se suprapună. Coaseți manual tivul căptușelii. Așezați o lungime suplimentară de căptușeală în jos, ca un mic pliu și apăsați ușor. Coaseți căptușeala la dublurile frontale. Coaseți în mod similar marginile inferioare ale căptușelii mânecilor. Așezați o lungime suplimentară de căptușeală, apăsați ușor.

### 9 103 Butoniere / Nasturi

Realizați câte o butonieră în diagonală pe dubluri, după cum este marcat pe marginea dreaptă. Adaptați mărimea butonierelor pentru a se potrivi nasturilor. Coaseți un nasture în față stânga pentru a se potrivi butonierei. Coaseți alt nasture în exteriorul din dreapta față așa cum este marcat. Coaseți nasturele plat în interior pe fața materialului, fără a ieși cu acul pe exteriorul articolului de îmbrăcăminte.

## PANTALONI ●●● MODELELE 104 A, B

Vederea A la pag. 40

Vederea B la pag. 15

Mărimi Burda 36, 38, 40, 42, 44, 46, 48

Lungimea piciorului: 116 cm (45 3/4 in)  
Tivul aproximativ 59 cm (23 in)

Pantalonii se așază pe talie.

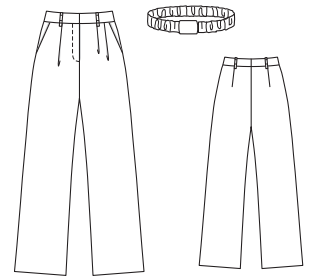

## MATERIAL ȘI ACCESORII

**Material recomandat:** Materiale fluide pentru pantaloni.

**Material original:** A Material din amestec de lână (340 g/m). B Poliester și satin (166 gsm). A, B Căptușeală.



## Prezentarea generală a tiparului

### Linia albastră a tiparului, foaia D

Părțile tiparului de la 1 la 5

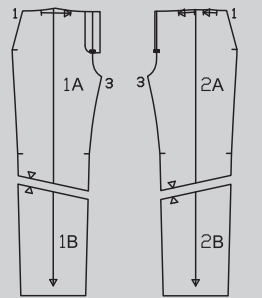
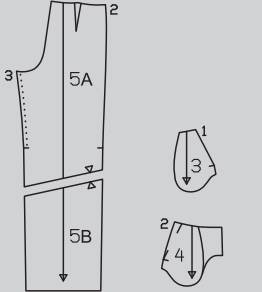

## Material necesar

Mărime	36 - 48
Lățimea materialului în cm	Material necesar (metri/yarzi)
Material AB 140 55	3,60 3%
AB Căptușeală 140 55	0,65 %

**Accesorile A, B:** Interfață fuzibilă. 1 fermoar, mărimile 36, 38: 16 cm (6 1/2 in), mărimile 40-48: 18 cm (7 in) lungime. 1 nasture.

## DECUPAREA BUCĂȚILOR DE MATERIAL

### Părțile de tipar pe coală

Trasați părțile de tipar de pe coala de tipar. Lipiți părțile 1A și 1B, 2A și 2B și, de asemenea, 5A și 5B împreună pe liniile de îmbinare. Liniile de cusături pentru fermoar pe partea frontală a pantalonilor sunt marcate pentru mărimea 36. Pentru celelalte mărimi, modificați marcajul conform liniilor aferente mărimii. Țineți cont de lungimile diferite ale deschiderii. Prindeți cu ace părțile tiparului pe material, după cum se indică în dispunerea tiparului. Marcați părțile de la a la e direct pe material.

**Rezerve pentru cusătură și tiv**  
Cusături și margini 1,5 cm (5/8 in), tiv 4 cm (1 5/8 in). Măsurătorile pentru părțile de la a la e includ rezerve. Tăiați bucățile de căptușeală cu rezervele de cusătură de 1,5 cm (5/8 in).

## Dispunerile tiparului

Material A, B

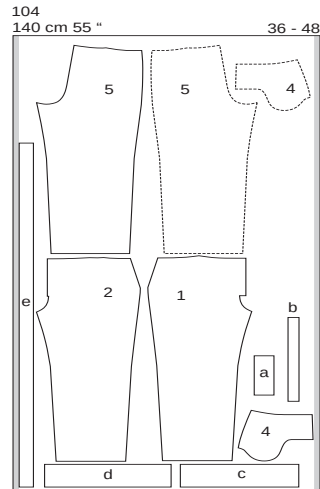

Căptușeala A, B

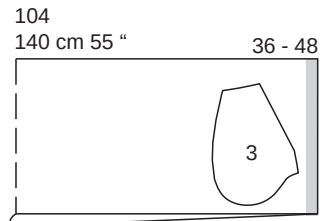

Pliati materialul așa cum se arată în dispunerea tiparului. Fața materialului este orientată către interior la un material cu două straturi. Fața materialului este orientată în sus la un material cu un singur strat. Așezați părțile prezentate cu un contur întrerupt pe material cu partea imprimată în jos.

## Bucăți tăiate pe măsură

Mărime	36	38	40	42	Lățime pentru toate mărimile (cm/in)
Lungime (cm/in)					
a	20,5 8				9 3%
b	48 18%				5 2
c	41 16%	43 17%	45 17%	47 18%	13 5%
d	44,5 17½%	46,5 18%	48,5 19%	50,5 19½%	13 5%
e	171 67%	175 68%	179 70%	183 72	6,5 2%

Mărime	44	46	48	Lățime pentru toate mărimile (cm/in)
Lungime (cm/in)				
a	20,5 8			9 3%
b	48 18%			5 2
c	49 19%	51 20	54 21½	13 5%
d	52,5 20%	54,5 21½	57,5 22½	13 5%
e	187 73%	191 75%	197 77½	6,5 2%

## Decuparea

### Material A, B

- 1 partea din dreapta față a pantalonilor 1x
- 2 partea din stânga față a pantalonilor 1x
- 4 brida de șold 2x
- 5 partea din spate a pantalonilor 2x
- a întăritura 2x
- b suporturile pentru cureaua 2x
- c betelia dreaptă 2x
- d betelia stângă 1x
- e cureaua 2x

### Căptușeală A, B

- 3 partea de buzunar 2x

### Interfațarea Călcați cu fierul de călcat părțile a, c și d (dosul materialului).

### Pornire rapidă pentru profesioniști

- 1 Pliseuri/pense
- 2 Buzunare în brida de șold
- 3 Cusăturile de pe lateral/cusăturile din interiorul cracului
- 4 Cusătura centrală
- 5 Fermoar
- 6 Suporturi de cureaua
- 7 Betelia
- 8 Nasture
- 9 Tiv
- 10 Cureaua

## ASAMBLARE

### Vederile A, B

**1104 Pliseuri / Pense**  
Așezați pliseurile pe părțile din față ale pantalonilor, în direcția săgeții, și însălați la marginea superioară. Coaseți pensele pe părțile din spate ale pantalonilor și apăsați spre centru.

**2104 Buzunare la brida de șold**  
Prindeți cu ace părțile de buzunar, cu fețele materialului dispuse față în față, împreună cu marginile deschiderii buzunarului pe părțile frontale ale pantalonilor. Tăiați rezervele de cusătură. Așezați părțile pentru buzunar în sus și coaseți până la rezervele de cusătură, aproape de cusătură; citiți „Sfatul util” - Realizați cusătură pe dedesubt a unei dubluri - la sfârșitul suplimentului pentru cusut. Întoarceți părțile de buzunar în interior, apăsați marginea deschiderii buzunarelor. Prindeți cu ace marginile deschiderii buzunarului la liniile de alipire pe brida laterală de la șold. Coaseți împreună părțile buzunarului pe interior. Aranjați rezervele împreună. Însălați marginile buzunarului pe dedesubtul materialului.

**3104 Cusăturile de pe lateral și din interiorul cracului**  
Realizați cusăturile de pe lateral și din interiorul cracului. Întindeți marginile din spate ale pantalonilor la cusăturile interioare ale picioarelor. Aranjați rezervele de cusătură și apăsați pentru a fi deschise.

**4104 Cusătura centrală**  
Întoarceți un crac al pantalonilor. Așezați un crac al pantalonilor în celălalt, cu fețele materialului dispuse față în față, potrivit cusăturile din interiorul cracului. Realizați cusătura centrală din față, sub marcajul pentru șliț și continuați să realizați cusătura centrală din spate dintr-o mișcare (5a). Aranjați rezervele de cusătură

și rezervele de la marginile șlițului, până la capăt. Apăsați rezervele cusăturii centrale pentru a fi deschise în spate, spre începutul curbei. Nu apăsați rezervele de cusătură pentru a se deschide de-a lungul curbei.

### 5104 Element de prindere pentru fermoar

Apăsați către interior dublurile față în față de la marginile deschiderilor. Coaseți de-a lungul centrului feței în dreapta, în stânga la 5 mm (3/16 in) înainte de centrul feței. Coaseți fermoarul pe partea inferioară a marginii de deschidere din stânga (întăritură), cosând aproape de dinții fermoarului. Prindeți cu ace deschiderea în poziție închisă, potrivit centrelor. Coaseți banda de fermoar la dublura din dreapta, fără a prinde partea de pantalon. Însălați dublura. Tigheliți deschiderea de la marginile superioare până la capătul deschiderii, conform marcajului. Pliati partea întăriturii pe dedesubt, pe lungime, cu fața materialului îndreptată spre interior. Coaseți peste capătul inferior. Întoarceți și apăsați. Aranjați împreună marginile longitudinale deschise. Așezați întăritura de dedesubt sub marginea din stânga a deschiderii și prindeți cu ace la dublură. Coaseți dublura fermoarului la întăritură, aproape de cusătura de îmbinare. Coaseți partea inferioară a întăriturii la dublura șlițului.

### 6104 Suporturile de cureaua

Pliati banda pentru suporturile de cureaua pe lungime, cu fața materialului îndreptată către interior. Coaseți la 1 cm (3/8 in) de marginea de pliere. Tăiați rezervele de cusătură. Folosiți un ac de siguranță pentru a întoarce fața benzii în afară. Apăsați. Tăiați banda în 4 părți egale. Însălați suporturile pentru cureaua pe marginea superioară a pantalonilor pe partea din față stânga a pantalonilor peste pliu, pe partea din față dreapta a pantalonilor peste pliul din față și pe părțile de la spate ale pantalonilor peste pense. Însălați din nou peste suporturile de cureaua din spate, la 3,5 cm (1 1/2 in) de margine.

### 7104 Betelie

Așezați părțile beteliei împreună, cu fețele materialului dispuse față în față, și realizați cusătura centrală din spate. Apăsați rezervele de cusătură pentru a se deschide. Pliati betelia în jumătate pe lungime, cu dosul îndreptat către interior. Apăsați marginea superioară a beteliei. Pe jumătatea interioară a beteliei, la capătul drept, realizați o butonieră pe lungime, centrată și distanțată la 1 cm (3/8 in) de marginea din față. Modificați mărimea butonierii pentru a se potrivi nasturilor dvs. Coaseți betelia pe marginea superioară a pantalonilor, potrivit centrul spatelui și prinzând suporturile pentru cureaua. Îndoiiți betelia în jumătate, cu fața îndreptată spre interior și coaseți peste capete. Tăiați rezervele de cusătură, întoarceți betelia pe dedesubt și apăsați marginile. Însălați marginea interioară peste cusătura de îmbinare. Lucrați din exteriorul articolului vestimentar pentru a coase pe linia cusăturii, prinzând marginea beteliei. Așezați suporturile de cureaua spre marginea superioară a beteliei, întoarceți capetele înăuntru și coaseți. De asemenea, coaseți peste suporturile pentru cureaua la 1 cm (3/8 in) și la 4 cm (1 5/8 in) de marginea superioară a beteliei.

### 8104 Nasture

Coaseți nasturele pe capătul

din stânga al beteliei, pentru a se potrive butonierei.

**9104 Tiv**  
Aranjați rezervele pentru tiv, apăsați către interior și coaseți lejer manual.

**10104 Curea**  
Pliati cureaua în jumătate pe lungime, cu fața materialului către interior. Coaseți de-a lungul marginilor exterioare, lăsând o deschidere pentru întoarcere. Tăiați rezervele și tăiați colțurile în unghi. Întoarceți cureaua și apăsați. Coaseți deschiderea.

## JACHETĂ ●●●● MODELUL 105

la pag. 12

**Mărimi Burda 36, 38, 40, 42, 44, 46**  
Lungimea spatelui: aproximativ 54 cm (21 in)

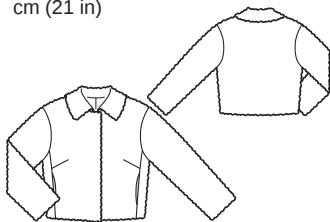

Prezentarea generală a tiparului

Linia verde a tiparului, foia B  
Părțile de tipar de la 21 la 28

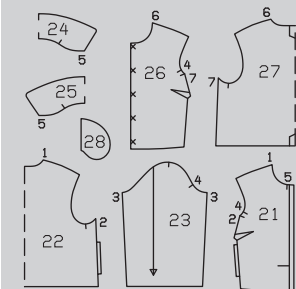
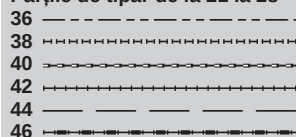

## MATERIAL ȘI ACCESORII

**Material recomandat:** Imitație de blană, materiale din pluş

**Material original:** Imitație de blană (blană artificială)

(733 gsm). Căptușeală

**Material original:** Dacă doriți să utilizați un material foarte gros pentru jachetă, puteți – așa cum am făcut în fotografia noastră dată ca exemplu – să puneți căptușeală gulerului.

Material necesar

Mărime	36 - 46
Lățimea materialului	cm in
Material	1,75 1%
Căptușeală	1,75 1%

**Accesorii:** Un rest de interfață fuzibilă. 5 elemente de prindere de blană

## DECUPAREA BUCĂȚILOR DE MATERIAL

**Părțile de tipar pe coală**

Trasați părțile de tipar de pe coala de tipar. Capsele (X) marcate pe partea 26 sunt pentru mărimea 36. Pentru celelalte mărimi, deplasați în sus marcajul superior conform liniilor aferente mărimii. Marcajul inferior este același pentru toate mărimile. Depărtați celelalte marcaje dintre ele la distanțe egale. Prindeți cu ace părțile tiparului pe material, după cum se indică în dispunerea tiparului.

**Rezerve pentru cusătură și tiv**

Cusături, margini, tiv și tivul mânecii 1,5 cm (5/8 in). Tăiați bucățile de căptușeală cu rezerve de cusătură și tiv de 1,5 cm (5/8 in).

Material

21 față	2x
22 spate pe un pliu	1x
23 mânăcă	2x
24 guler inferior pe un pliu	1x
25 guler superior pe un pliu	1x

Căptușeală

26 față	2x
27 spate pe un pliu	1x
28 parte buzunar și partea 23	4x

Dispunerile tiparului

Decuparea

105  
140 cm 55 " 36 - 46

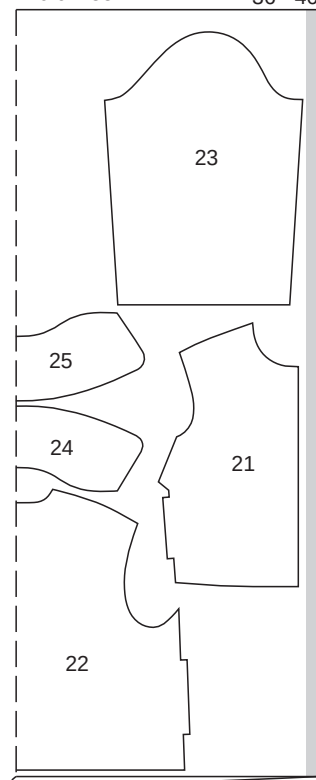

Interfațare

Călcați pe rezervele de cusătură ale marginii din spate a cusăturii laterale peste colțurile deschiderii buzunarelor: bucăți de interfață de 3x3 cm (1 1/4 x 1 1/4 in) în mărime.

Pornire rapidă pentru profesioniști

- 1 Pense
- 2 Cusăturile de la umăr și cusăturile din față lateral
- 3 Buzunare în cusături
- 4 Guler
- 5 106, 107 Atașați mânecile
- 6 Tiv/tivul mânecii
- 7 Coaseți căptușeala
- 8 Fixarea

Material

105  
140 cm 55 " 36 - 46

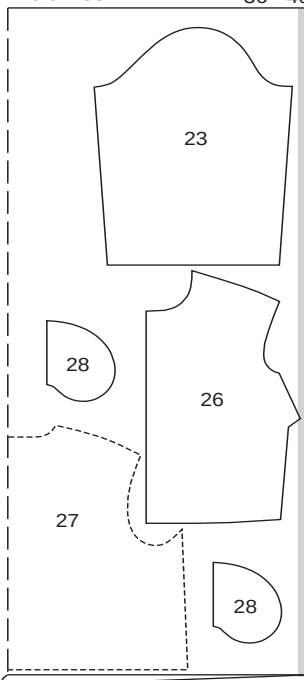

Tăiați dintr-un strat dublu de material, cu fața îndreptată către interior. Așezați părțile prezentate cu un contur întrerupt pe material cu partea imprimată în jos.

## ASAMBLARE

- 1 **105 Pense**  
Coaseți pensele din față și apăsați către partea de jos.
- 2 **105 Cusăturile de la umăr și cusăturile frontale de pe lateral**  
Așezați părțile din față, cu fețele materialului dispuse față în față, împreună cu spatele. Prindeți cu ace și coaseți la umăr și la față (cusătura numărul 1 și 2), întrerupând cusăturile laterale la deschiderile buzunarelor dintre marcaje. Întăriți pe dos cu o cusătură pentru a asigura capetele cusăturii. Aranjați rezervele de cusătură și apăsați pentru a fi deschise.
- 3 **105 Buzunare în cusături**  
Aranjați marginile părților pentru buzunar. Prindeți cu ace fețele părților de buzunar cu rezervele de

cusătură la marginile deschiderii buzunarelor și coaseți direct de-a lungul liniilor de cusătură marcate. Deasupra și dedesubtul deschiderii buzunarelor, prindeți partea din spate în colțul apropiat de linia cusăturii. Apăsați părțile pentru buzunar înainte, coaseți împreună și aranjați împreună.

**4105 Guler**

Așezați părțile superioare ale gulerului pe partea gulerului inferior, cu fețele materialului dispuse față în față. Prindeți cu ace și coaseți împreună de-a lungul marginilor exterioare. Tăiați rezervele de cusătură. Întoarceți gulerul și apăsați. Însălați împreună marginile deschise. Prindeți cu ace fețele gulerului împreună cu marginea decolteului, potrivit marcajul pe guler cu cusătura umărului. Coaseți de-a lungul liniei cusăturii (cusătura numărul 5). Tăiați rezervele de cusătură și crestați curbele. Apăsați rezervele de cusătură pe jachetă.

**5105 Cusăturile mânecii / Fixare în mânăcă**

Pliati mânecile în jumătate pe lungime, cu fața către interior. Prindeți cu ace cusăturile mânecilor și coaseți (cusătura numărul 3). Aranjați rezervele și apăsați pentru a fi deschise. Prindeți cu ace mânecile în găurile pentru mânăcă, cu fețele materialului dispuse față în față. Potrivii marcajele 4 pe față și pe mânăcă. Potrivii cusătura mânecii cu marcajul de pe spate. Potrivii marcajul de la capul mânecii cu cusătura de la umăr. Coaseți mânecile. Apăsați rezervele de cusătură spre mânăcă, la capul mânecii.

**6105 Ansamblați căptușeala**

Pe căptușeala din spate, coaseți un pliu lejer, după cum este marcat pe tipar, însăilând pliul între ele. Apăsați pliul într-o parte. Coaseți și apăsați pensele și cusăturile rămase pe căptușeală, lăsând o deschidere de aproximativ 20 cm (8 in) la cusătura din partea stângă pentru întoarcere. Atașați căptușelile mânecilor.

**7105 Coaseți căptușeala**

Așezați căptușeala cu fețele materialului dispuse față în față împreună cu jacheta. Prindeți cu ace și coaseți căptușeala și jacheta împreună de-a lungul marginilor frontale, a marginii inferioare și a marginii îmbinării gulerului. Tăiați rezervele, crestați curbele și tăiați colțurile în unghi. Întoarceți jacheta prin deschidere. Aplicați căptușeala în interiorul jachetei, cu dosurile materialului dispuse față în față și așezați căptușelile mânecilor în interiorul mânecilor realizate din materialul exterior. Pe o mânăcă, întoarceți mânăca și rezervele tivului căptușelii mânecii la cusătura mânecii și prindeți marginile împreună. Lucrați din interior pentru a scoate mânăca prin deschidere și coaseți împreună marginile tivului mânecii și căptușelii mânecii. Apoi coaseți în mod similar marginile tivului mânecii și căptușeala mânecii împreună pe cealaltă mânăcă. Coaseți manual deschiderea în căptușeală. Apăsați marginile.

**8105 Fixare**

Coaseți 5 elemente de fixare de blană pe partea interioară a părții din față dreapta, așa cum este marcat. Coaseți ochiuri în partea stângă față pentru a se potrivi cu elementele de fixare.

## BLUZE ●●● MODELELE 106, 107

Modelul 106 la pag. 10 Modelul 107 la pag. 29

Mărimi Burda 36, 38, 40, 42, 44, 46, 48

106 Lungimea spatelui: 63 cm (25 in)

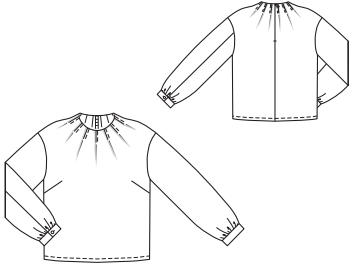

107 Lungimea spatelui: 63 cm (25 in)

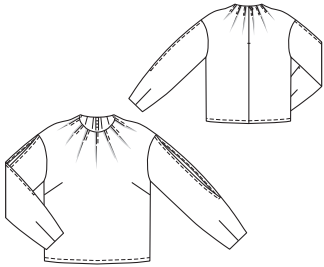

### Prezentarea generală a tiparului

Tipar extra în roz  
Foaia A Părțile tiparului 1 - 4  
Foaia B Părțile tiparului 5 - 10

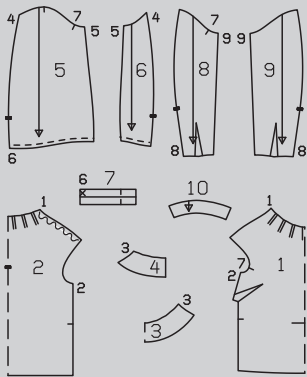
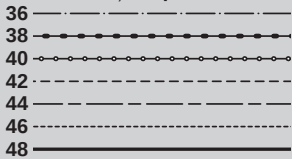

### MATERIAL ȘI ACCESORII

Material recomandat: Materiale pentru bluze

Material original: 106 Poplin din bumbac (105 gsm). 107 Mătase (135 g/m)

### Material necesar

Mărimi	36 - 40	42 - 48
Lățimea materialului în cm		
106 Material	1,40	1,80
107 Fabric	1,55	2,10
	2	2,15
		2%

### Accesorii:

106, 107: Interfață fuzibilă.  
1 fermoar invizibil, 22 cm (9 in) lungime și un picioruș presor special.

106 Nasturi

### DECUPAREA BUCĂȚILOR DE MATERIAL

#### Părțile de tipar pe coală

Trasați părțile de tipar de pe coala de tipar. Urmați liniile și detaliile pentru modelele 106 și 107. Prindeți cu ace părțile tiparului pe material, după cum se indică în dispunerea tiparului.

#### Dispunerea tiparului 106

Material

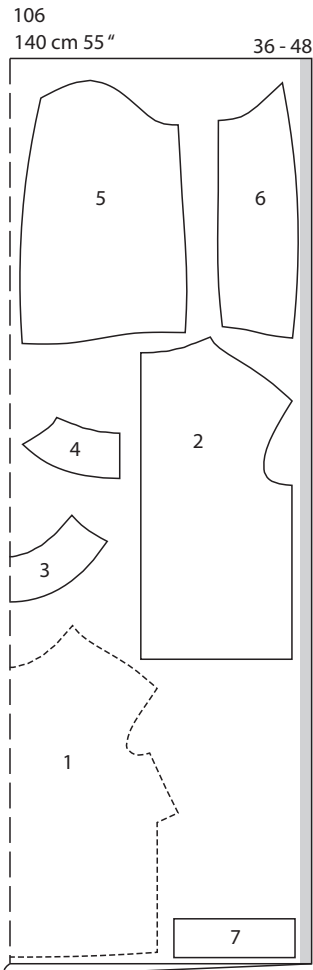

#### Dispunerea tiparului 107

Material

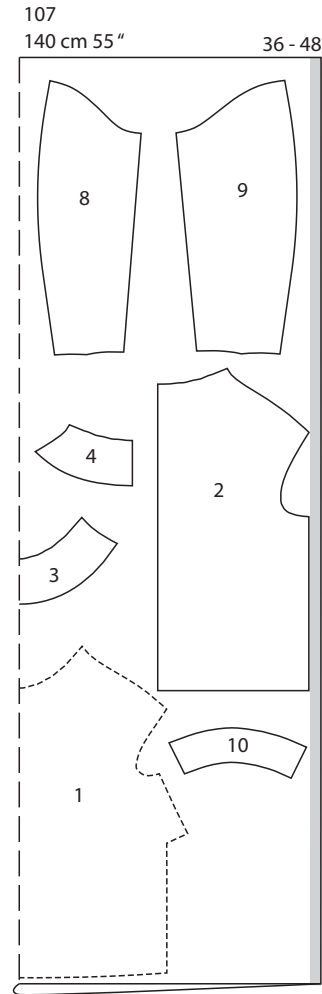

Tăiați dintr-un strat dublu de material, cu fața îndreptată către interior. Așezați părțile prezentate cu un contur întrerupt pe material cu partea imprimată în jos.

#### Decuparea

#### Rezerve pentru cusătură și tiv

1,5 cm pentru cusături, margini și tiv. Pentru modelul de bluză 106, veți avea nevoie de părțile de tipar 1 - 7. Pentru modelul de bluză 107, veți avea nevoie de părțile de tipar 1 - 4 și 8 - 10.

#### Părțile de tipar 106, 107

Material

106, 107	1 față pe un pliu	1x
106, 107	2 spate	2x
106, 107	3 dublură față pe un pliu	1x
106, 107	4 dublură spate	2x
106	5 mânecă superioară	2x
106	6 mânecă inferioară	2x
106	7 butonieră	2x
107	8 mânecă față	2x
107	9 mânecă spate	2x
107	10 dublură tiv mânecă	2x

Interfațarea Călcați cu fierul de călcat părțile 3, 4, 7 și 10 (dosul materialului).

### 106, 107 Pornire rapidă pentru profesioniști

- 106, 107 Pense
- 106, 107 Fermoar / Cusătura din centrul spatelui
- 106, 107 Cusăturile de la umăr
- 106, 107 Decolteu / Dublură
- 106, 107 Cusături ascunse
- 106, 107 Cusături de pe lateral
- 106 Cusăturile mânecii / Șliț
- 106 Mânșete
- 107 Cusăturile mânecii superioare / Șliț
- 107 Cusăturile mânecii inferioare
- 107 Tivurile mânecii / Dublură
- 106, 107 Atașați mânecile
- 106, 107 Tiv

### ASAMBLARE

#### SFAT:

Liniile de marcare pot, de asemenea, fi trasate cu un „marker decolorant” sau cu cretă specială pe material, deoarece aceste linii vor dispărea cu timpul. Acest marker special sau cretă se poate găsi la merceria sau la magazine cu articole pentru hobby și artizanat.

#### 1 106, 107 Pense

Coaseți pensele de la bust pe față și apăsați către partea de jos. Pentru 107, coaseți și pense la marginile inferioare ale mânecilor și apăsați spre spate.

#### 2 106, 107 Fermoar / Cusătura centrală

Aranjați marginile din spate pe părțile din spate. Deschideți fermoarul. Deschideți fermoarul cu fața în jos pe o margine a deschiderii. Dinții fermoarului încep la decolteul marcat. Coaseți fermoarul din partea de sus la capătul marcat al șlițului, capătul inferior al fermoarului rămân în exterior. Închideți fermoarul. Așezați cealaltă jumătate de fermoar cu fața în jos pe cealaltă margine a deschiderii și prindeți-o în partea de sus cu un ac drept. Deschideți din nou fermoarul. Coaseți fermoarul din partea de sus până la partea inferioară a (2) șlițului. Închideți fermoarul. Așezați înapoi cusătura din spate, de la marginile inferioare la fermoar (2a). Apăsați rezervele de cusătură pentru a se deschide.

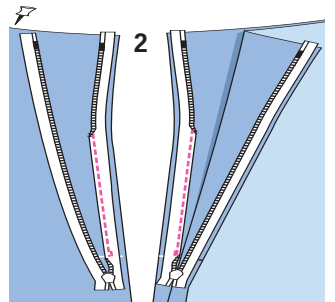

2a

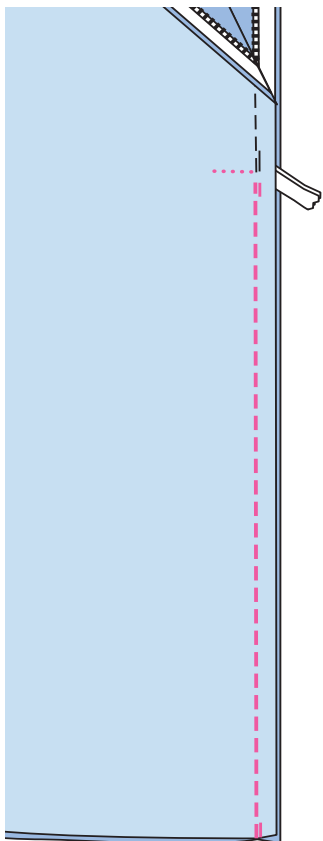

### 3 106, 107 Cusăturile de la umăr

Așezați partea din față cu fețele materialului dispuse față în față împreună cu spatele. Prindeți cu ace cusăturile de la umăr și coaseți (cusătura numărul 1), slăbind marginile umerilor în partea din spate. Așezați părțile din spate din dreapta împreună cu dublura din față, prindeți cu ace cusăturile pentru umeri și coaseți (cusătura numărul 3). Aranjați rezervele de cusătură și apăsați pentru a fi deschise. Aranjați marginea dublurii spre interior.

### 4 106, 107 Decolteu / Dublură

Prindeți cu ace dublura cu fețele materialului dispuse față în față împreună cu marginea decolteului, potrivit cusăturile de la umăr. Întoarceți din nou marginile dublurii la deschiderea fermoarului 5 mm (3/16 in) înainte de deschideri și prindeți cu ace. Întoarceți rezervele la marginile care se deschid cu benzile de fermoar în afară și prindeți cu ace peste dublură în poziție. Coaseți de-a lungul decolteului marcat. Tăiați rezervele de cusătură și crestați curbele, la mai multe intervale (4a). Apăsați rezervele pe dublură și coaseți cât mai aproape posibil de cusătura de îmbinare (4b). Întoarceți dublura către interior. Apăsați marginea. Prindeți cu ace capetele din spate ale dublurii la benzile de fermoar, coaseți manual dublura la rezervele cusăturilor de la umăr (4c).

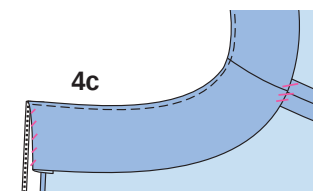
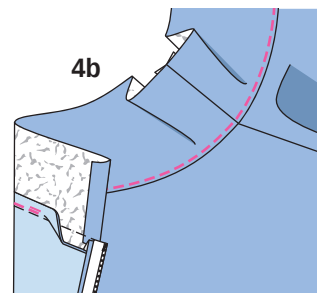
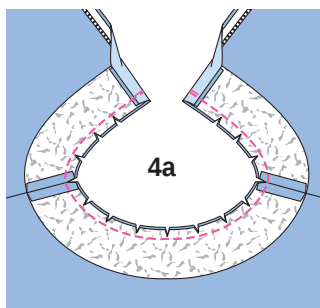
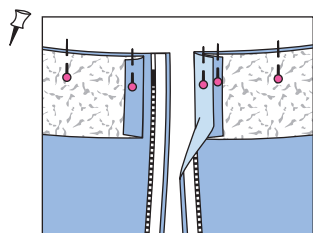

### 5 106, 107 Realizați cusăturile invizibile

Însălați fața și spatele și cu fața împreună pe liniile de PLIERE. Îndoți în față și în spate la linia gâtului pe fiecare linie de PLIERE, cu dosul materialului spre interior și prindeți cu ace. Coaseți de-a lungul liniei de cusătură marcate. Întăriți pe dos cu o cusătură pentru a asigura capetele cusăturii (5).

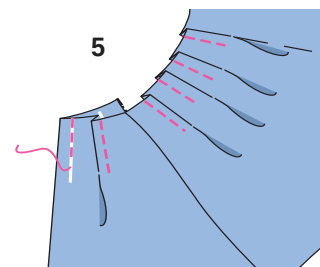

### 6 106, 107 Cusăturile de pe lateral

Așezați părțile din față cu fețele materialului dispuse față în față împreună cu spatele. Prindeți cu ace cusăturile laterale și coaseți (cusătura numărul 2). Aranjați rezervele de cusătură și apăsați pentru a fi deschise.

### 7 106 Cusăturile mânecii / Șliț

Așezați părțile drepte ale mânecii inferioare, cu fețele materialului dispuse față în față, împreună cu mâneca superioară. Prindeți cu ace și realizați cusăturile laterale de la marginile superioare la marcajul șlițului și coaseți (cusătura numărul 4). Prindeți cu ace cusătura de dedesubt a mânecii și coaseți (cusătura numărul 5). Aranjați rezervele, mergând la cusătura superioară a mânecii, pentru a aranja de asemenea rezervele la marginile de deschidere a mânecii, totul într-o mișcare. Apăsați rezervele de cusătură și apăsați rezervele de la marginile șlițului spre interior. Coaseți un tighel aproape de marginile șlițului, cosând peste partea de sus a șlițului (7).

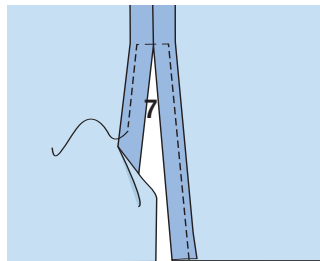

### 8 106 Manșete

Încrețiți marginea lungă cosând două linii paralele de însăilare la mașină (setarea cea mai lungă a cusăturii), lângă margine, la intervale de 7 mm și 1,2 cm (1/4 in și 1/2 in). Trageți firele bobinei pentru a se potrivi cu marginea la marginea manșetei. Înnotați capetele firelor. Distribuți fronseurile uniform (8). Prindeți cu ace manșeta pe marginea inferioară a mânecii și coaseți (cusătura numărul 6), potrivit marcajul cu cusătura de dedesubt a mânecii. Apăsați rezervele cusăturii de îmbinare și de la cealaltă margine lungă a manșetei pe manșetă (8a). Pliati manșeta pe linia de pliere, cu fața materialului îndreptată spre interior și coaseți peste capete (8b). Întoarceți manșeta și apăsați. Însălați marginea interioară peste cusătura de îmbinare. Lucrați pe fața mânecii pentru a realiza tighelul manșetei, aproape de cusătura de îmbinare, prinzând marginea interioară (8c). Realizați o butonieră în diagonală la capătul din față al manșetei, conform marcajului. Coaseți nasturele la capătul din spate pentru a se potrivi.

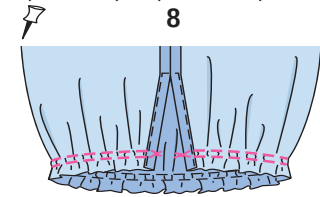

8a

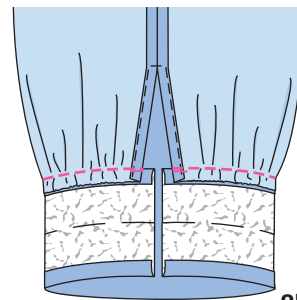

8b

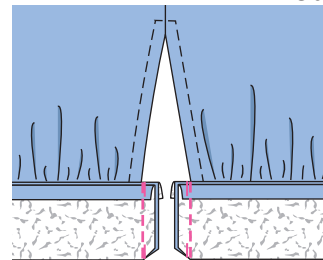

8c

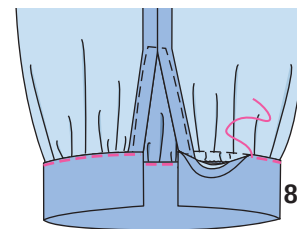

### 9 107, 104 Cusăturile de la mâneca superioară / Șliț

Așezați părțile din față ale mânecii, cu fețele materialului dispuse față în față, împreună cu partea din spate a mânecii. Prindeți cu ace și realizați cusătura mânecii superioare de la marginea inferioară a mânecii până la marcajul șlițului (cusătura numărul 8) (9). Aranjați rezervele și rezervele de la marginile șlițului, până la capăt. Apăsați rezervele de cusătură pentru a rămâne deschise și apăsați rezervele de la marginile șlițului spre interior. Coaseți rezervele la marginile șlițului, cosând peste partea superioară a șlițului. Așezați marginile șlițului în partea de sus a șlițului și însălați împreună (9a).

9

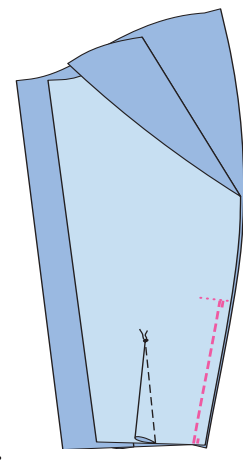

9a

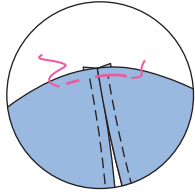

## 10107, 104 Cusăturile de dedesubt ale mânecii

Așezați părțile din față ale mânecii, cu fețele materialului dispuse față în față, împreună cu partea din spate a mânecii. Prindeți cu ace cusătura de dedesubt a mânecii și coaseți (cusătura numărul 9). Aranjați rezervele și apăsați pentru a fi deschise. Pliati părțile bordurii în jumătate pe lungime, cu fața îndreptată către interior. Coaseți peste capete. Apăsați rezervele pentru a se deschide.

10

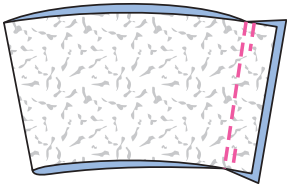

## 11107 Tivurile mânecii /

Aranjați dublura în interiorul marginii dublurii. Prindeți cu ace părțile drepte ale dublurii împreună cu marginea inferioară a mânecii, potrivit de cusătura dublurii cu cusătura de dedesubt a mânecii. Coaseți de-a lungul liniei tivului mânecii. Tăiați rezervele și crestați curbele (11). Apăsați rezervele pe dublură și coaseți cât mai aproape posibil de cusătura de îmbinare (11a). Întoarceți dublura către interior. Apăsați marginea. Coaseți cu mâna marginea interioară a dublurii la marginile rezervelor de cusătură ale cusăturii mânecii superioare și a cusăturii de sub mâneci (11b).

11

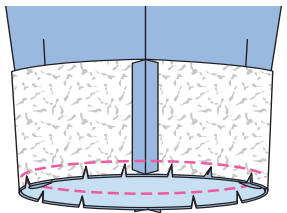

11a

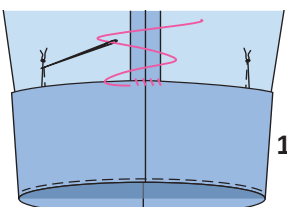
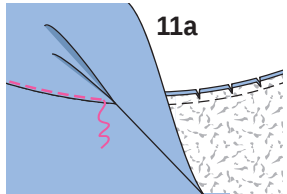

11b

**12106** Introduceți mânecile în gaura pentru mânecă, având fețele materialului dispuse față în față. Potrivii marcajele 7 pe față și pe mânecă. Potrivii cusătura de pe dedesubt a mânecii și cusătura laterală. Potrivii marcaj la capul mânecii (106) sau la deschiderea mânecii (107) cu cusătura umărului. Coaseți mânecile (12). Aranjați rezervele de cusătură împreună și apăsați spre partea din față și spate la capul mânecii.

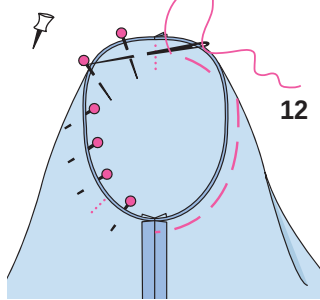

12

**13106, 107** Tiv Aranjați rezerva tivului, apăsați către interior și coaseți (13).

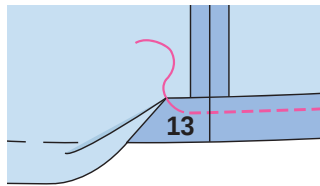

13

## ROCHII ●●●● MODELELE 108, 109

Modelul 108 la pag. 16 Modelul 109 la pag. 34

Mărimi Burda 36, 38, 40, 42, 44, 46, 48

108 Lungimea spatelui: 121 cm (48 in)

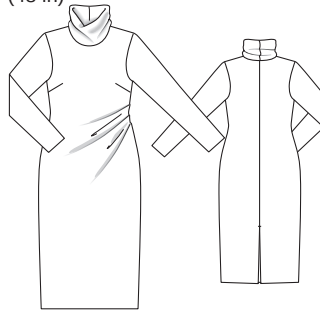

109 Lungimea spatelui: 121 cm (48 in)



## Prezentarea generală a tiparului

### Linia albastră a tiparului, foaia B

#### Părțile tiparului 1 - 7

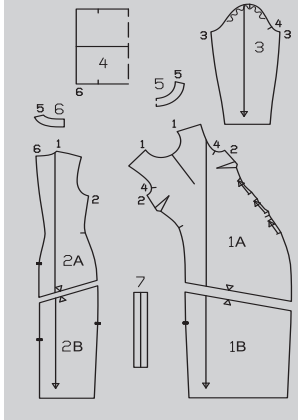

## MATERIAL ȘI ACCESORII

**Recomandare pentru material:-** Materiale din jersey. Utilizați numai materiale elastice.

**Material original:** 108 Jersey din catifea (290 gsm). 109 Coastă din jersey (465 g/m).

### Material necesar

Mărime	36 - 40	42 - 48
Lățimea materialului	cm in	Material necesar (metri/yardzi)
108	140	3,25
Material	55	3½
109	140	3,25
Material	55	3½

**Accesorii:** 108, 109 1 pereche pernețe pentru umeri (groase). 109 Interfațare fuzibilă. 1 fermoar din metal, 40 cm (16 in) lungime (cu dinți cât mai fini). 1 fermoar invizibil, 60 cm (24 in) lungime și un picioruș presor special.

## DECUPAREA BUCĂȚILOR DE MATERIAL

### Părțile de tipar pe coală

Trasați părțile de tipar de pe coala de tipar. Lipiți părțile 1A și 1B și, de asemenea, 2A și 2B împreună pe liniile de îmbinare. Urmați liniile și detaliile pentru modelele 108 și 109. Săgețile pliseurilor de pe partea 1 sunt pentru mărimea 36. Pentru celelalte mărimi, marcați la fel săgețile, conform liniilor aferente mărimii. Prindeți cu ace părțile tiparului pe material, după cum se indică în dispunerea tiparului.

**Rezerve pentru cusătură și tiv-**  
Cusături și margini 1,5 cm (5/8 in), tiv și tivul mânecii 4 cm (1 5/8 in). Pentru rochia 108 adăugați 4 cm (1 5/8 in) la marginile cu șliț la spate.

Pentru modelul de rochie 108, veți avea nevoie de părțile de tipar 1 - 4.

### Decuparea

Pentru modelul de bluză 109, veți avea nevoie de părțile de tipar 1 - 3 și 5 - 7.

### Părțile de tipar 108, 109

108, 109	1 față	1x
108, 109	2 spate	2x
108, 109	3 mânecă	2x
108	4 guler pe un pliu	1x
109	5 dublură față pe un pliu	1x
109	6 dublură spate	2x
109	7 întăritură	1x

### Disponerea tiparului 108

Material

108  
140 cm 55" 36 - 48

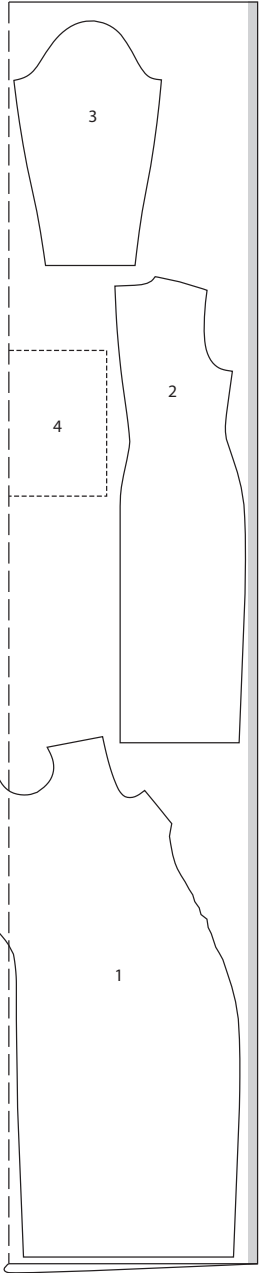

**Interfațare (109)** Călcați pe părțile 5 și 6 (dosul materialului).

**108, 109 Pornire rapidă pentru profesioniști**

- 1 108, 109 Pense / Falduri
- 2 Cusătura din centrul spatelui/Șliț
- 3 Cusătura din centrul spatelui/Fermoar

**Disponerea tiparului 109**  
Material

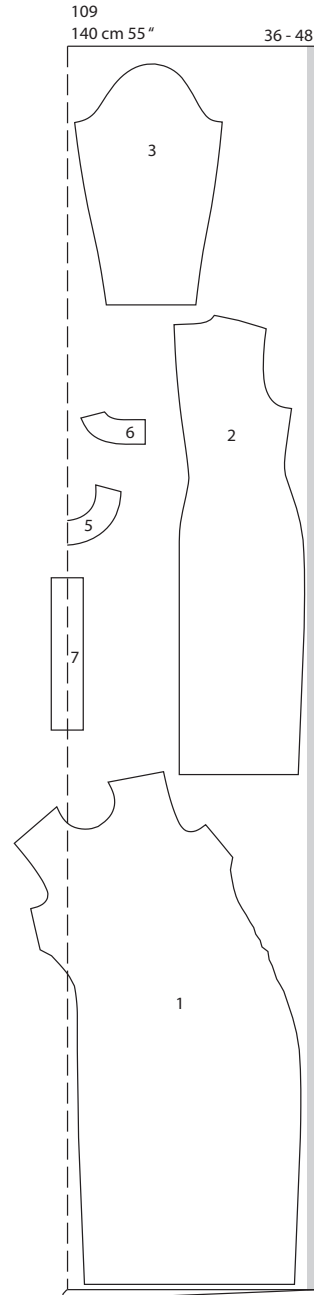

Tăiați dintr-un strat dublu de material, cu fața îndreptată către interior. Părțile prezentate cu un contur întrerupt trebuie așezate pe material cu partea imprimată în jos. Decupați părțile 25, 1 și 7 ultimele dintr-un singur strat de material rămas.

- 4 108, 109 Cusăturile de la umăr
- 5 108 Guler
- 6 109 Dublură
- 7 108 Cusăturile de pe lateral
- 8 109 Cusăturile mânecii / Șliț
- 9 109 Scurtați fermoarul / Coaseți fermoarul
- 10 109 Întăritură
- 11 108, 109 Cusătura mânecii
- 12 108, 109 Atașați lejer mânecile
- 13 108, 109 Tivurile mânecii
- 14 108 Tiv
- 15 109 Tiv

**ASAMBLARE**

**SFAT:**

Realizați cusături pe materialele elastice cu o cusătură specială elastică sau la o setare îngustă în zigzag. Coaseți tivurile cu un ac dublu pentru a menține aceste margini elastice. Utilizați fir pentru materiale elastice

**1 108, 109 Pense / Falduri**  
Coaseți pensele de la bust pe față și apăsați către partea de jos. Așezați pliseurile în direcția săgeții și însăilați pe rezerva de cusătură (1).

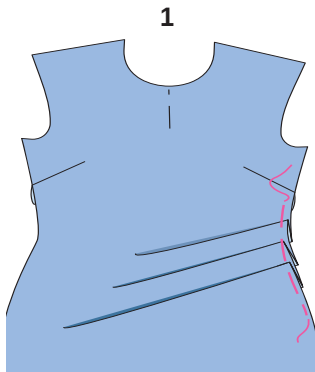

**2 108 Cusătura din centrul spatelui / Șliț**  
Așezați părțile din spate împreună, cu fețele materialului dispuse față în față. Prindeți cu ace cusătura centrală din spate și coaseți, finalizând cusătura la marcajul șlițului. Aranjați rezervele pentru a se deschide, continuați să aranjați rezervele de la marginile șlițului, până la capăt. Apăsați rezervele de cusătură pentru a rămâne deschise și apăsați rezervele de la marginile șlițurilor spre interior.

**3 109 Cusătura din centrul spatelui / Fermoar**  
Aranjați marginile din spate ale rochiei. Deschideți fermoarul. Deschideți fermoarul cu fața în jos pe o margine a deschiderii. Dinți fermoarului încep la decolteul marcat. Coaseți fermoarul din partea de sus la capătul marcat al șlițului, capătul inferior al fermoarului rămân în exterior.

Închideți fermoarul. Așezați cealaltă jumătate de fermoar cu fața în jos pe cealaltă margine a deschiderii și prindeți-o în partea de sus cu un ac drept. Deschideți din nou fermoarul. Coaseți fermoarul din partea de sus până la partea inferioară a (3a) șlițului. Închideți fermoarul. Realizați cusătura centrală pe spate de pe marginile inferioare la fermoar. Apăsați rezervele de cusătură pentru a se deschide (3b).

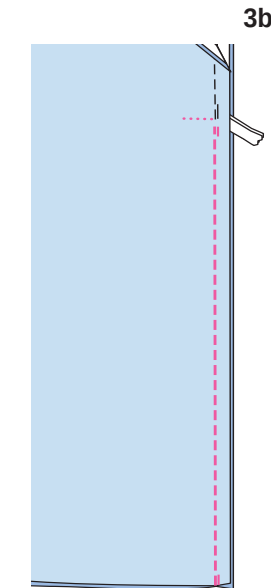
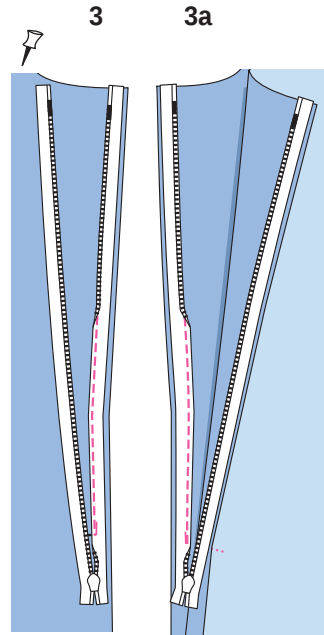

**4 108, 109 Cusăturile de la umăr**  
Așezați partea din față cu fețele materialului dispuse față în față împreună cu spatele. Prindeți cu ace cusăturile de la umăr și coaseți (cusătura numărul 1). Aranjați rezervele și apăsați pentru a fi deschise. Pentru modelul de rochie 109, realizați în mod similar cusăturile de la umăr ale dublurii. Apăsați rezervele de cusătură pentru a se deschide. Aranjați marginea dublurii spre interior.

**5 108 Guler**  
Pliati gulerul în jumătate cu fața orientată spre interior și coaseți pe lungime marginile împreună (=centru spate) (5). Apăsați rezervele pentru a se deschide. Marcați cusătura opusă în centrul feței. Pliati gulerul în jumătate, cu dosul orientat către interior și apăsați. Însăilați marginile împreună și coaseți pe marginea decolteului, potrivit cusătura gulerului cu centrul spatelui. De asemenea, potriviți marcele din centru față. Folosiți o cusătură elastică pentru a coase gulerul (5b). Tăiați rezerva de cusătură la 7 mm (1/4 in), aranjați împreună și apăsați pe față și pe spate (2b).

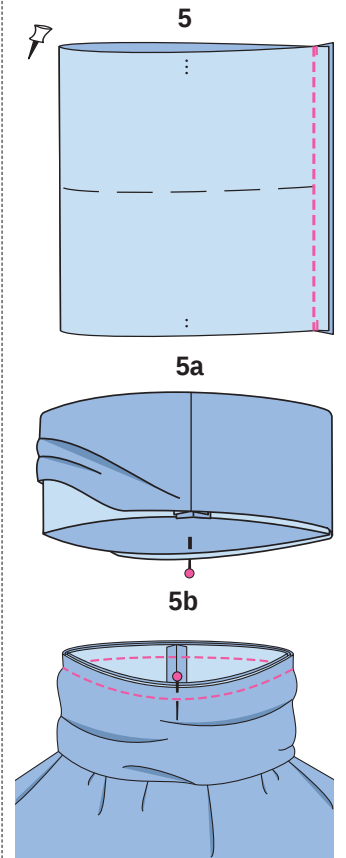

**6 109 Dublura**  
Prindeți cu ace dublura, cu fețele materialului dispuse față în față, împreună cu marginea decolteului, potrivit cusăturile de la umăr. Întoarceți din nou marginile dublurii la deschiderea fermoarului 5 mm (3/16 in) înainte de deschiderii și prindeți cu ace. Întoarceți rezervele la marginile care se deschid cu benzile de fermoar în afară și prindeți cu ace peste dublură în poziție. Coaseți de-a lungul decolteului marcat. Tăiați rezervele de cusătură și creștați curbele, la mai multe intervale (6a). Apăsați rezervele pe dublură și coaseți cât mai aproape posibil de cusătura de îmbinare (6b). Întoarceți dublura către interior. Apăsați marginea. Coaseți manual capetele din spate ale dublurii la benzile de fermoar și coaseți manual dublura la rezervele cusăturilor de la umăr (6c).

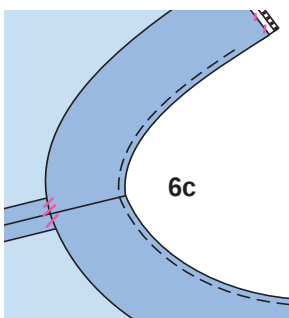
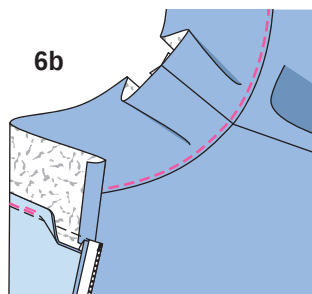
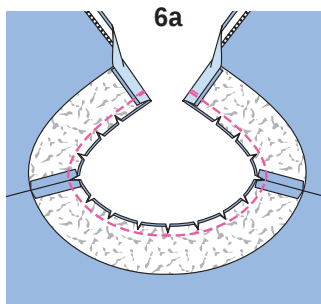
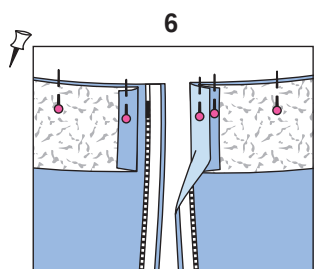

### 7108 Cusături de pe lateral

Așezați părțile din față, cu fețele materialului dispuse față în față, împreună cu spatele. Prindeți cu ace cusăturile laterale și coaseți (cusătura numărul 2), potrivit marcajele paoului. Aranjați rezervele de cusătură și apăsați pentru a fi deschise.

### 8109 Cusături de pe lateral / Șliț

Așezați partea din față cu fețele materialului dispuse față în față împreună cu spatele. Prindeți și realizați cusăturile laterale (cusătura numărul 2), potrivit marcajul și cusătura din partea dreaptă la marcajul șlițului. Aranjați rezervele de cusătură și rezervele de la marginile șlițului, până la capăt. Apăsați rezervele de cusătură pentru a se deschide. Pentru fermoarul vizibil, marcați din nou marginile deschiderii 5 mm (3/16 in) mai în interior (marcați din nou linia).

### 9109 Scurtați fermoarul / Coaseți în fermoar

Scurtați fermoarul la o lungime de 38 cm (15 in). Dacă fermoarul este din metal, deschideți cu grijă elementele de oprire superioare pentru a le scoate și apoi lăsați deoparte. Folosiți clești pentru a îndepărta dinții care nu sunt necesari, până la 5 mm (3/16 in) sub marcaj. Apoi reatașați opritorile metalice pe benzile de fermoar și apăsați ferm pentru a le fixa (9).

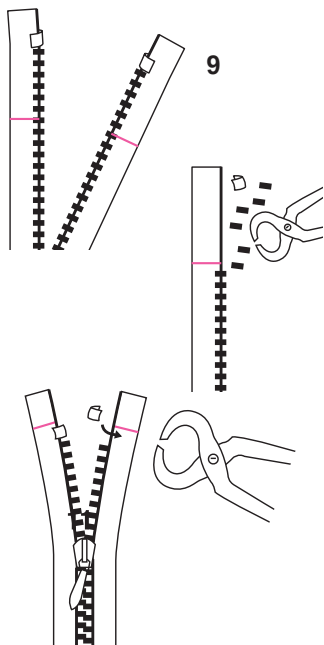

Deschideți fermoarul. Fixați jumătățile fermoarului cu fața în jos pe marginile laterale, astfel încât dinții fermoarului să se afe lângă linia de cusătură marcată pe rochie și banda cu fermoar să se afe pe marginile de cusătură – dinții fermoarului încep de la linia tivului și se termină la marcajul șlițului. Întindeți capetele benzii cu fermoar pe marginea tivului. Coaseți de-a lungul marginilor deschise în linia cusăturii până la capătul de sus al șlițului (folosiți un picior de fermoar) (9a). Prindeți cu cleme în unghi în capătul superior al șlițului spre capetele cusăturii (9b). Așezați un mic triunghi de material în interior și lucrați din interior pentru a coase peste acesta (9c).

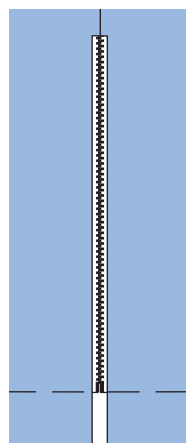
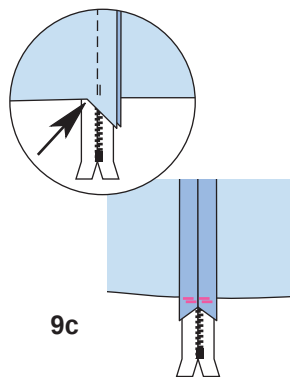
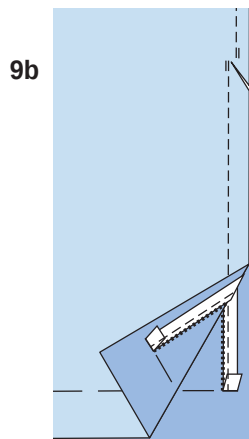
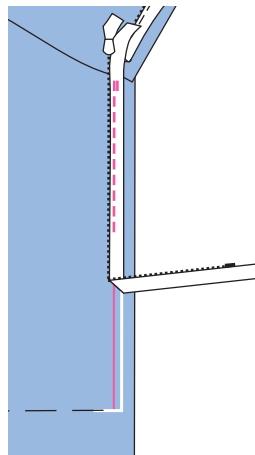
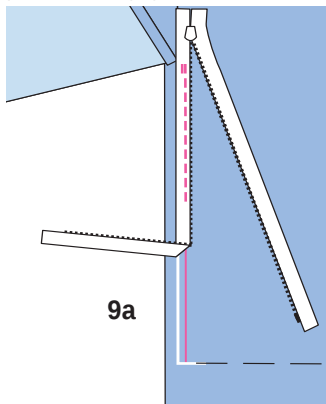

### 10109 Întăritura pe dedesubt

Pliati întăritura pe dedesubt pe jumătate pe lungime, cu fața materialului îndreptată spre interior. Coaseți peste capete (10). Întoarceți întăritura de pe dedesubt. Însălați împreună marginile și aranjați-le împreună. Așezați întăritura în față, la marginea deschiderii din interior, cu părțile drepte îndreptate, astfel încât marginea inferioară să se întâlnească cu linia tivului, iar resturile de cusătură să fie așezate împreună cu fermoarul prins între ele. Coaseți întăritura de pe dedesubt pe linia de cusătură a fermoarului (10a). Apăsați deschiderea, apăsați partea de jos spre spate. Coaseți capătul superior al întăriturii la marginea cusăturii spatelui (10b).

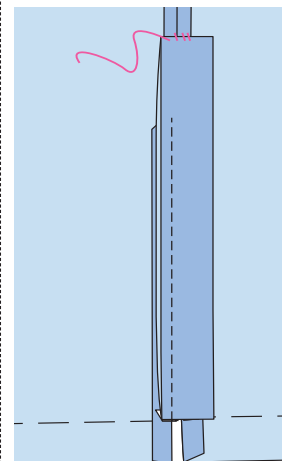
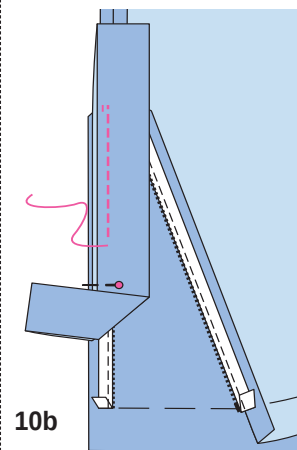
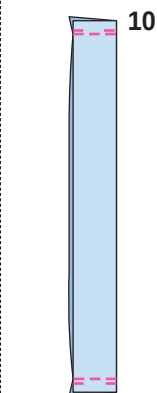

## 1108, 109 Cusăturile de la mânecă

Pliati mânecile în jumătate pe lungime, cu fața către interior. Prindeți cu ace cusăturile mâncicilor și coaseți (cusătura numărul 3). Aranjați rezervele și apăsați pentru a fi deschise.

## 12 108, 109 Atașați mânecile, slăbițe

Prindeți cu ace mâneca în găurile pentru mânecă, având fețele materialului dispuse față în față. Potrivii cusăturile mâncicilor și cusăturile laterale. Potrivii marcajele 4 pe față și pe mânecă. Potrivii marcajul de la capul mâncicilor cu cusătura de la umăr. Slăbiți capul mâncicilor între ●. Coaseți mânecile (12). Tăiați rezervele la 1 cm (3/8 in), aranjați-le împreună și apăsați-le spre mânecă, până la începutul curbei găurii pentru mâneci. Coaseți pernuțele de umăr.

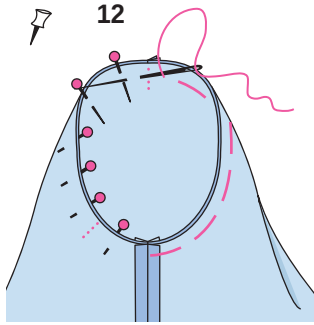

## 13 108, 109 Tivul mâncicilor

Aranjați rezervele pentru tiv și tivul mâncicilor, apăsați către interior și coaseți lejer manual (13).

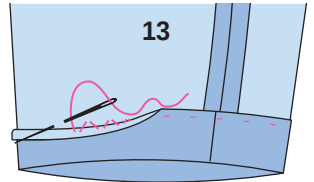

## 14 108 Tiv

Aranjați rezervele pentru tiv, apăsați către interior și coaseți lejer manual. Așezați înapoi rezervele șlițului spre interior și coaseți lejer cu mâna la rezervele tivului (14a). Opțional: Pentru a preveni ruperea, coaseți o bandă groasă de fir peste spațiul de cusătură din partea de sus a șlițului pe interior.

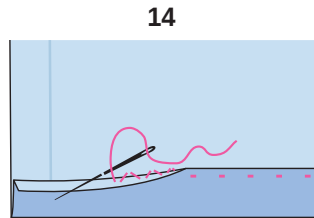

## 14a

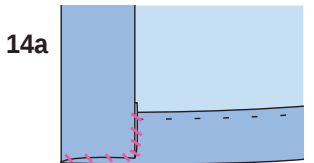

## 15 109 Tiv

Aranjați rezervele tivului și apăsați către interior. Îndoiiți spațiul pentru tiv pe linia de pliere de la marginile șlițului și coaseți în linia cusăturii fermoarului, îndoind mai întâi întărirea la spate pe dosul materialului (15). Întoarceți. Apăsați. Coaseți manual tivul căptușelii (15a).

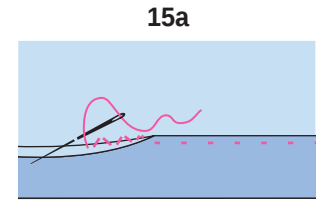
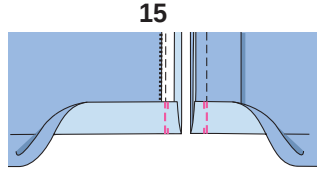

## HAINE ●●● MODELELE 110, 111

Modelul 110 la pag. 18 Modelul 111 la pag. 38

Mărimi Burda 36, 38, 40, 42, 44, 46, 48

110 Lungimea spatelui: 122 cm (48 in)



111 Lungimea spatelui: 122 cm (48 in)



## MATERIAL ȘI ACCESORII

**Material recomandat:** Material pentru paltoane. Materiale cu ceva volum.  
**Material original:** 110 Amestec din polieșter și lână (550 gsm). Căptușeală. 111 Polieșter (180 g/m).

## Prezentarea generală a tiparului

### Linia roșie a tiparului, foaia A

### Părțile tiparului de la 1 la 23

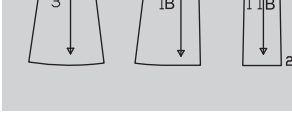
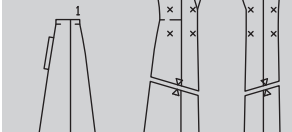
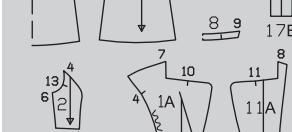
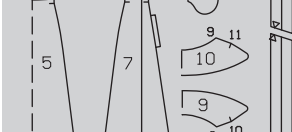
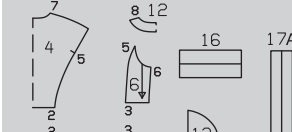
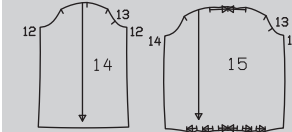
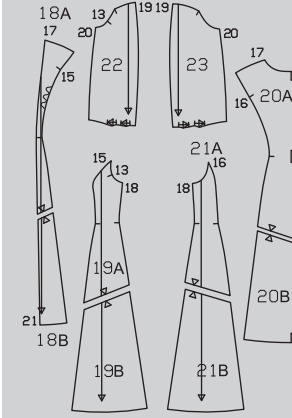
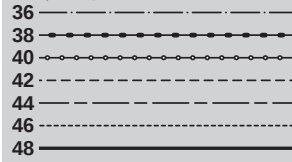

## Material necesar

Mărime	36 - 40	42 - 48
Lățimea materialului	cm	Material necesar (metri/yardzi)
110	140	4,50
110	55	4,65
110	55	4%
110	140	3,30
110	55	3%
111	140	4,65
111	55	5%
111	140	3,25
111	55	3%

## Căptușeală.

**Accesorii:** 110, 111 Interfațare fuzibilă.

110: 4 nasturi mari și 1 nasture mic.

111: 4 capse cusute. Elastic

4 cm (1 5/8 in), mărimea 36: 0,75 m (30 in), mărimea 38: 0,80 m (32 in), mărimea 40: 0,85 m (34 in), mărimea 42: 0,90 m (36 in), mărimea 44: 0,95 m (38 in), mărimea 46: 1,00 m (40 in), mărimea 48: 1,05 m (42 in). 1 cataramă, 4 cm (1 5/8 in) lățime.

## DECUPAREA BUCĂ-ȚILOR DE MATERIAL

### Părțile de tipar pe coală

Trasați părțile de tipar de pe coala de tipar. Lipiți părțile 1A și 1B, 11A și 11B, 17A și 17B, 18A și 18B, 19A și 19B, 20A și 20B și, de asemenea, 21A și 21B împreună pe liniile de îmbinare. Urmați liniile și detaliile pentru modelele 110 și 111. Săgețile pliseurilor de pe partea 15 sunt pentru mărimea 36. Pentru celelalte mărimi, marcați la fel săgețile, conform liniilor aferente mărimii. Prindeți cu ace părțile tiparului pe material, după cum se indică în disponerea tiparului.

### Rezerve pentru cusătură și tiv

Cusături și margini 1,5 cm (5/8 in), tiv și tivul mâncicilor 4 cm (1 5/8 in). Pentru modelul 111 adăugați 1,5 cm (8 in) pentru tivurile mâncicilor. Tăiați bucățile de căptușeală cu rezerve de cusătură și tiv de 1,5 cm (5/8 in) lățime.

### Părțile de tipar 110, 111

Pentru modelul de haină 110, veți avea nevoie de părțile de tipar de la 1 la 14 și 18, 21. Pentru modelul de haină 111, veți avea nevoie de părțile de tipar 1 - 13 și 15 - 23.

### Material

110, 111	1 față	2x
110, 111	2 față lateral	2x
110, 111	3 panoul frontal lateral al fustei	2x
110, 111	4 spate pe un pliu	1x
110, 111	5 panoul din spate al fustei pe un pliu	1x
110, 111	6 spate lateral	2x
110, 111	7 panoul lateral din spate al fustei	2x
110, 111	8 guler pe un pliu	2x
110, 111	9 guler inferior pe un pliu	1x
110, 111	10 guler superior pe un pliu	1x
110, 111	11 dublură față	2x
110, 111	12 dublură spate pe un pliu	1x
110, 111	13 parte buzunar	2x
110	14 mânecă	2x
111	15 mânecă	2x
111	16 manșetă	2x
111	17 curea	1x

### Căptușeală

110, 111	18 față	2x
110, 111	19 față lateral	2x
110, 111	20 spate pe un pliu	1x
110, 111	21 spate lateral	2x
111	22 mânecă față	2x
111	23 mânecă spate	2x

precum și părțile 13 și 14 (110)



### Disponerile tiparului 110

Material

110  
140 cm 55" 36 - 48

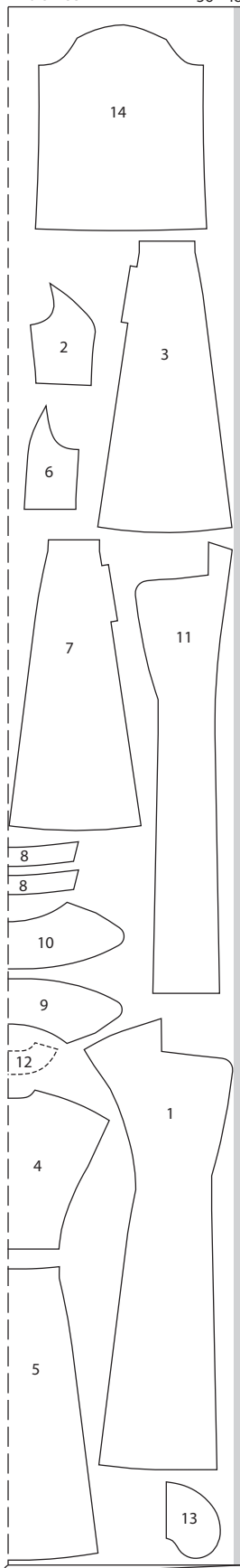

### Căptușeală

110  
140 cm 55" 36 - 48

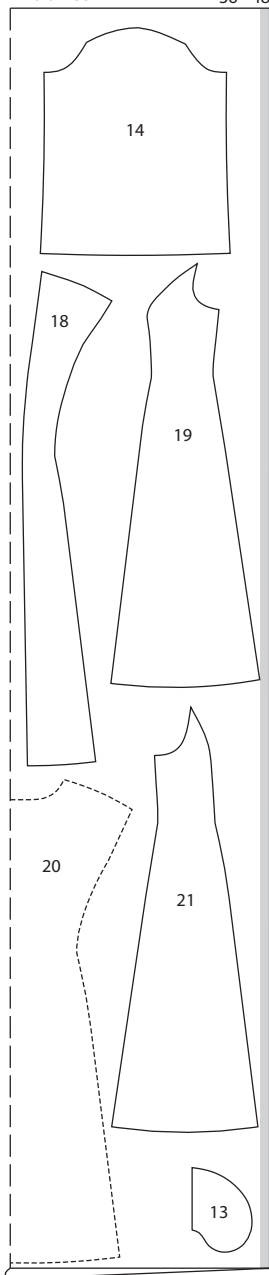

### 110, 111 Pornire rapidă pentru profesioniști

- 1 110, 111 Cusături transversale panou cusături
- 2 110, 111 Cusături pe panoul frontal cusături
- 3 110, 111 Cusăturile de la umăr
- 4 110, 111 Cusături de pe lateral/ Buzunare în cusături
- 5 110, 111 Guler crestă
- 6 110, 111 Tiv

### Disponerea tiparului 111

Material

111  
140 cm 55" 36 - 48

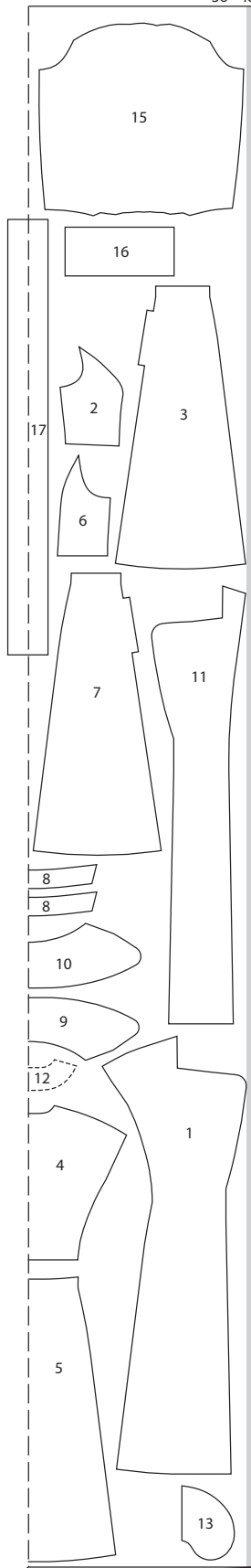

### Decuparea

111  
140 cm 55" 36 - 48

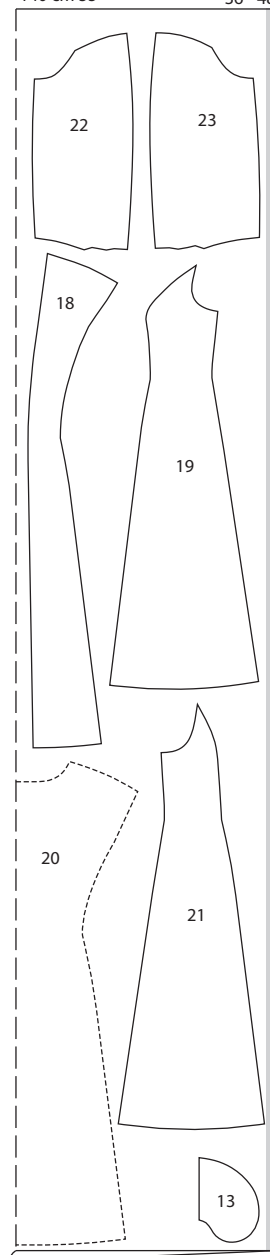

Tăiați dintr-un strat dublu de material, cu fața îndreptată către interior. Părțile prezentate cu un contur întrerupt trebuie așezate pe material cu partea imprimată în jos. Tăiați partea 17 ultima dintr-un singur strat de material rămas.

- 7 110, 111 Mâneci
- 8 110, 111 Atașați mânecile
- 9 110, 111 Asamblați căptușeala
- 10 110, 111 Coaseți în căptușeală
- 11 111 Manșetă
- 12 111 Tigheliți marginile
- 13 110 Butoniere / Nasturi
- 14 111 Capse
- 15 111 Curea
- 16 111 Bucle de ață

**Interfașarea** Călcați cu fierul de călcat părțile de la 8 până la 12 și 16 (dosul materialului). Interfașați și pe rezervele de cusătură ale marginii din spate a cusăturii laterale peste colțurile deschiderilor buzunarelor: bucăți de interfașă de 3x3 cm (1 1/4 x 1 1/4 in) în mărime.

## ASAMBLARE

### 1 110 Cusăturile transversale ale panoului

Coaseți părțile laterale din față, cu fețele materialului dispuse față în față, împreună cu panourile laterale din fața fusteii. De asemenea, coaseți partea din spate la panoul fusteii din spate și, de asemenea, coaseți părțile laterale din spate la panourile laterale ale fusteii. Aranjați rezervele și apăsați pentru a fi deschise.

### 2 110, 111 Cusături pe lungime ale panourilor

Coaseți piesele din față laterale, cu fețele materialului împreună, cu piesele din față, potrivit marcajele și eliberând materialul suplimentar între •. Coaseți piesele laterale din spate la piesa din spate, potrivit marcajele și cusăturile transversale ale panourilor. Pentru modelul 110, aranjați rezervele de cusătură și apăsați pentru a deschide. Pentru modelul 111, aranjați rezervele de cusătură împreună și apăsați spre centru. Apoi tigheliți la 7 mm (1/4 in) lățime.

### 3 110, 111 Cusăturile de la umăr

Realizați cusăturile de la umăr. Realizați în mod similar cusăturile de la umăr ale dublurii. Aranjați rezervele de cusătură și apăsați pentru a fi deschise. Aranjați marginea dublurii spre interior.

### 4 110, 111 Cusături laterale / Buzunare în cusături

Realizați cusăturile laterale, potrivit marcajele și cusăturile transversale ale panourilor. Întrerupeți cusătura la marginile deschiderii buzunarelor dintre marcaje (4). Aranjați rezervele și apăsați pentru a fi deschise. Prindeți cu cleme spațiul pe spate deasupra și dedesubtul deschiderii buzunarelor într-un unghi în colțurile apropiate de fiecare cusătură finală (4a). Aranjați marginile drepte ale părților pentru buzunar. Prindeți cu ace părțile pentru buzunar cu fețele materialului dispuse față în față împreună cu rezervele de cusături la marginile deschiderii buzunarelor în cusături laterale și coaseți (4b). Apăsați părțile pentru buzunar înainte, coaseți împreună și aranjați împreună (4c).

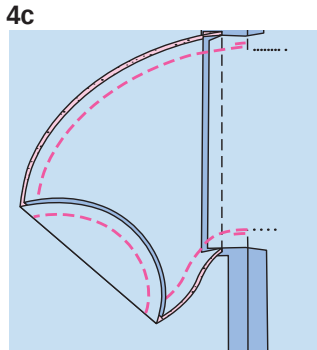
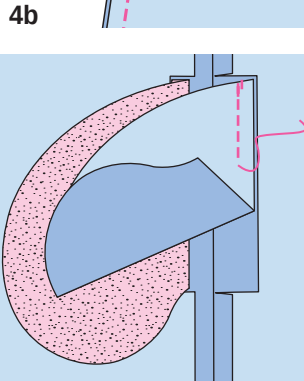
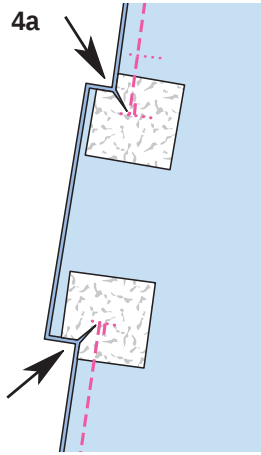
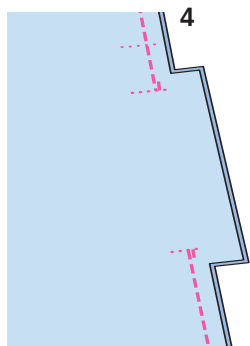

### 5 110, 111 Guler crestat

Coaseți bucățile benzii de guler la bucățile de guler. Tăiați rezervele de cusătură la 5 mm (3/16 inch), apăsați pentru a deschide și coaseți aproape de fiecare parte a cusăturii. Coaseți întărirea de dedesubtul gulerului la marginea de la decolteu, până la colț (5a). Crestați rezervele de cusătură în colțuri. (5b) Coaseți întărirea gulerului inferior și superioare la marginea rămasă a decolteului, potrivit marcajele de pe guler cu cusăturile umărului (5c). Prindeți cu ace fețele părții de sus a gulerului de întărirea de dedesubtul gulerului, împingând în sus materialul în exces de la marginea exterioră. Coaseți împreună părțile gulerului de la cusătura de îmbinare. Tăiați rezervele de cusătură la marcaj, aproape de ultima cusătură. (5d) Prindeți cu ace dublurile de părțile frontale, de la marcaj, împingând în sus materialul în exces. Coaseți

marginile împreună (5e). Tăiați rezervele de cusătură. Întoarceți gulerul, întoarceți dublurile spre interior și apăsați marginile. Prindeți cu ace cusăturile de îmbinare ale gulerului (5f). Coaseți rezervele cusăturilor de îmbinare împreună.

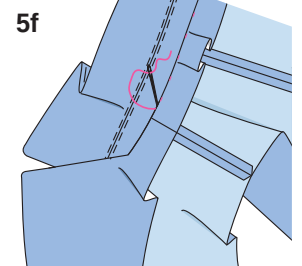
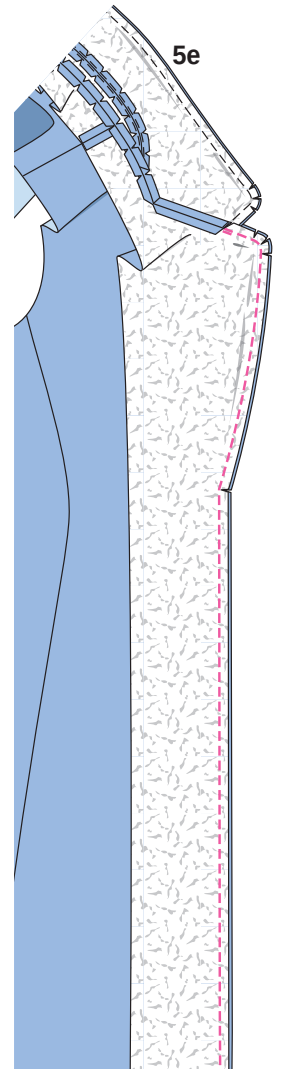
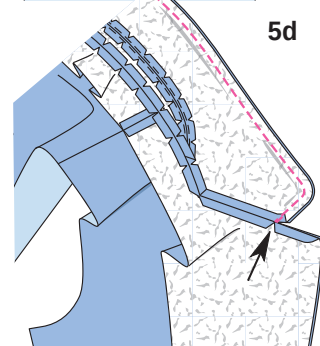
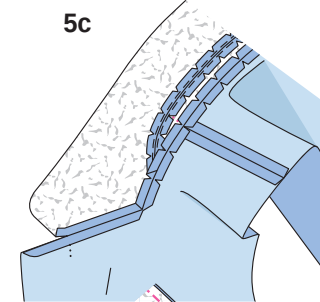
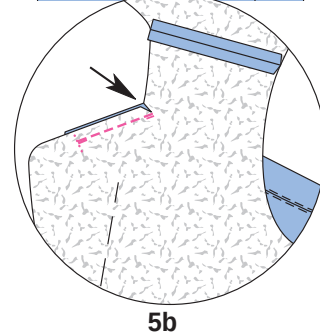
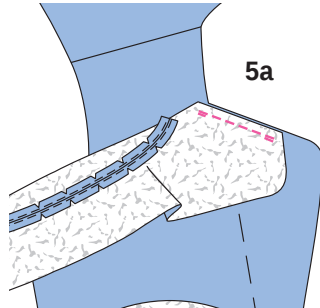
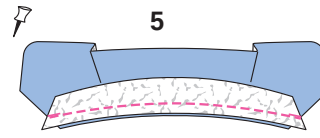

### 6 110, 111 Tiv

Apăsați rezervele pentru tiv către interior și coaseți lejer manual (6).

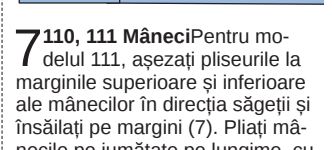

7 110, 111 Mâneci Pentru modelul 111, așezați pliseurile la marginile superioare și inferioare ale mânecilor în direcția săgeții și înșălați pe margini (7). Pliati mânecile pe jumătate pe lungime, cu

fața materialului îndreptată spre interior. Realizați cusăturile mânecii. Aranjați rezervele și apăsați pentru a fi deschise. Pentru modelul 110, apăsați marginile tivului în interior și coaseți lejer cu mâna (7a).

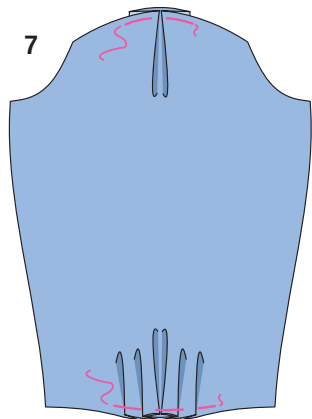

7a

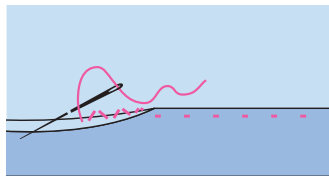

### 8 110, 111 Atașați mânecile

Prindeți cu ace măneca în găurile pentru mănecă, având fețele materialului dispuse față în față. Potrivii marcajele 13 pe față și pe mănecă. Potrivii cusăturile mânecii și cusăturile laterale. Potrivii marcajul la capacul mânecii (modelul 110) / centrul pliului (modelul 111) cu cusătură umărului. Coaseți mânecile (8). Aranjați rezervele de cusătură împreună și apăsați spre partea din față și spate la capul mânecii.

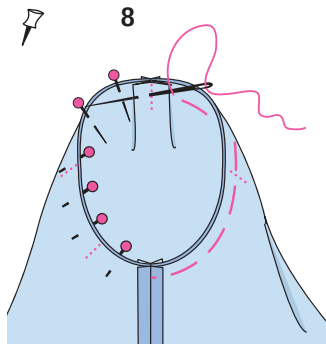

8

### 9 110, 111 Ansamblați căptușeala

Pe căptușeala din spate, coaseți un pliu lejer, după cum este marcat pe tipar, însăilând pliul între ele. Apăsați pliseul într-o parte. Realizați cusăturile rămase la fel ca pe bucățile de material exterior și apăsați. Pentru modelul 111, realizați cusătura superioară a mânecii, așezați

pliurile pe mănecă în direcția săgeții și însăilați la nivelul rezervei de cusătură. Atașați căptușelele mânecilor. Apăsați marginea tivului căptușelii, iar pentru modelul 110, de asemenea, marginea tivului mânecii, până la interior de 1 cm (3/8 in).

### 10 110, 111 Coaserea căptușelii

Coaseți căptușeala cu fețele materialului dispuse față în față împreună cu marginea interioară a dublurii, începând și sfârșind la aproximativ 10 cm (4 in) deasupra marginii tivului (10). Apăsați rezervele de cusătură pe căptușeală. Aplicați căptușeala în interiorul hainei, cu dosurile materialului dispuse față în față și așezați căptușelele mânecilor în interiorul mânecilor realizate din materialul exterior (10a). Prindeți cu ace căptușeala la rezerva tivului astfel încât marginile rezervei tivului și căptușeala să se suprapună. Coaseți manual tivul căptușelii. Așezați o lungime suplimentară de căptușeală în jos, ca un mic pliu și apăsați ușor. Coaseți căptușeala la dublurile frontale (10b). Pentru modelul 110, coaseți la fel marginile inferioare ale căptușelii mânecilor la rezervele pentru tivul mânecii (10a). Așezați o lungime suplimentară de căptușeală, apăsați ușor. Pentru modelul 111, însăilați marginile inferioare ale materialului de deasupra și căptușeala (10c).

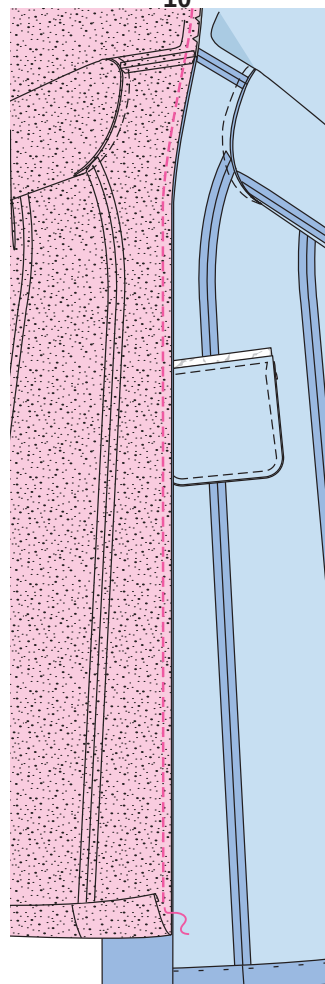

10

10a

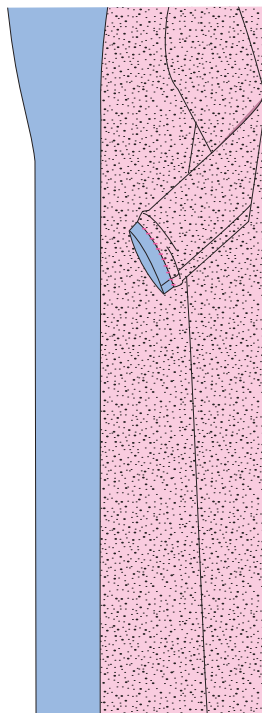

10b

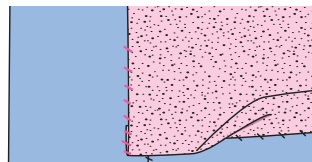

10c

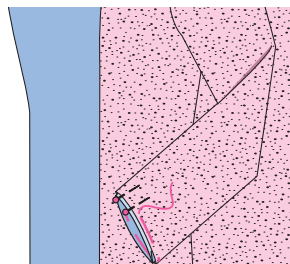

### 11 111 Manșetă

Pliati manșeta în jumătate de-a lungul liniei de PLIERE, cu dosul îndreptat către interior. Apăsați marginea. Desfaceți manșeta. Pliati manșeta pe jumătate în lungime, cu fața materialului îndreptată spre interior. Coaseți peste capete (11). Apăsați rezervele pentru a se deschide. Coaseți manșeta la marginea inferioară a mânecii. Apăsați rezervele pe manșetă. Apăsați spre exterior rezerva pe o margine longitudinală (11a). Întoarceți marginile interioare către interior și însăilați peste cusătura de îmbinare. Lucrați pe exteriorul articolului vestimentar pentru a coase pe linia cusăturii, prinzând marginea interioară (11b). Tigheți la 7 mm (1/4 in) lângă cusătura de îmbinare.

11

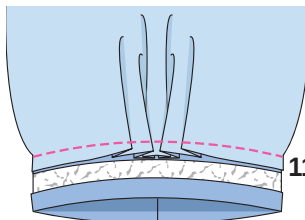
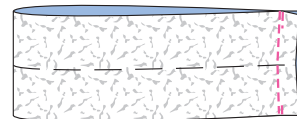

11a

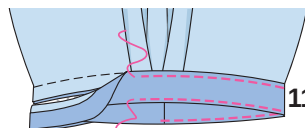

11b

### 12 111 Margini tighelite

Coaseți cu tighel marginile din față și marginile gulerului la 7 mm (1/4 in) lățime.

### 13 110 Butoniere / Nasturi

Pe marginea din dreapta feței realizați butoniere pe diagonală la ambele marcaje, pentru nasturii mai mari. Adaptați mărimea butonierelor pentru a se potrivi nasturilor. Realizați o butonieră în cruce pe partea stângă față pentru un nasture interior mai mic la marcajul de sus față. Coaseți nasturi mai mari pe părțile din față din dreapta și din stânga pentru a se potrivi cu ambele marcaje din spate. Coaseți un nasture interior mic pe partea interioară a părții din dreapta față (13).

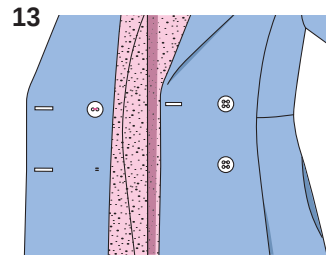
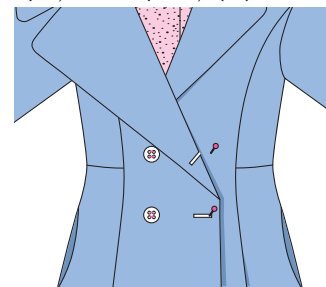

### 14 111 Capse

Coaseți o jumătate superioară a unei capse pe partea exterioară din față stânga și, respectiv, pe partea interioară din față dreapta, la ambele marcaje din față. Coaseți jumătățile inferioare ale capselor pe părțile din spate pentru a se potrivi. (14)

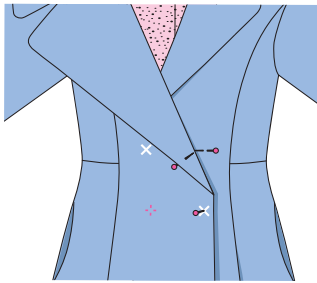

14

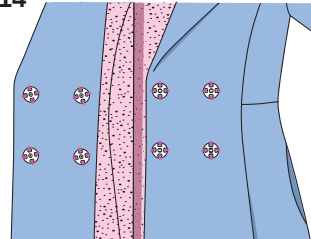

### 15<sup>111</sup> Curea

Pliati<sup>1</sup> banda pentru curea pe jumătate pe lungime, cu fața îndreptată spre interior. Coaseți marginile longitudinale împreună (15). Întoarceți curea. Folosiți un ac de siguranță pentru a introduce elasticul în benzile de la mânecă (15a). Însălați împreună marginile deschise la un capăt al curelei, prinzând elasticul (15b). Adunați curea la lungimea necesară (minus lungimea cataramii, plus lungimea rezervei cusăturii). Însălați împreună marginile deschise la un capăt al curelei, prinzând elasticul. Coaseți câte o jumătate de cataramă la capetele curelei, întorcând spre interior rezervele pe interiorul curelei. Lungimea finită a centurii inclusiv a cataramii după cum urmează pentru mărimea 36: 72 cm (28 1/2 in), mărimea 38: 76 cm (30 in), mărimea 40: 80 cm (31 1/2 in), mărimea 42: 84 cm (33 in), mărimea 44: 88 cm (35 in), mărimea 46: 92 cm (36 in), mărimea 48: 98 cm (39 in). **15**

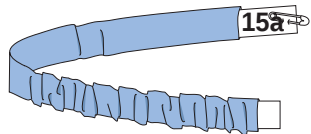
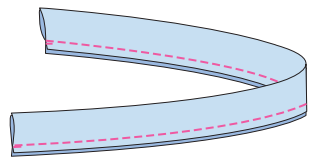

15b

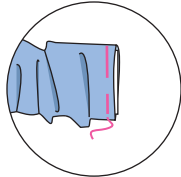

15c

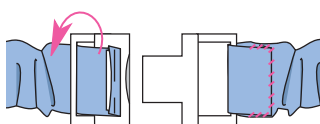

### 16<sup>111</sup> Bucle de ață

Realizați bucle de ață de aproximativ 5 cm (2 in) lungime peste cusăturile laterale la nivelul taliei prin răsucirea a 3 - 4 fire și acoperind strâns cu o cusătură manuală pentru butoniere (16).

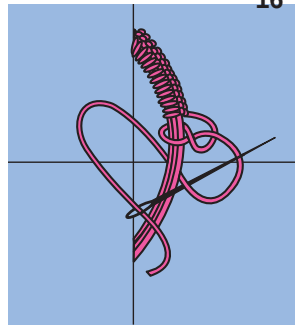

16

## ROCHIE ●●● MODELUL 112

la pag. 6

Mărimi Burda 36, 38, 40, 42, 44, 46, 48

Lungimea spatelui: aproximativ 150 cm (59 in)



## MATERIAL ȘI ACCESORII

**Material recomandat:** Materiale fluide pentru rochii.

**Material original:** Material vâscoză (120 GSM).

**Material necesar**

Mărime	36 - 40	42 - 48
Lățimea materialului	cm in	Material necesar (metri/yarzi)
Material	140 55	4,30 4% 4,40 4%

**Accesorii:** 1 fermoar invisibil, 60 cm (24 in) lungime și un picioruș presor special. Elastic 3 mm (1/8 in) lățime: mărimea 36: 9,40 m (10 3/8 yarzi), mărimea 38: 9,70 m (10 5/8 yarzi), mărimea 40: 10,10 m (11 yarzi), mărimea 42: 10,40 m (11 3/8 yarzi), mărimea 44: 10,80 m (11 7/8 yarzi), mărimea 46: 11,10 m (12 1/8 yarzi), mărimea 48: 11,6 m (12 3/4 yarzi) lungime.

## DECUPAREA BUCĂȚILOR DE MATERIAL

**Părțile de tipar pe coală**

Trasați părțile de tipar de pe coala de tipar. Urmați liniile și detaliile pentru modelul 112. Săgețile pli-seurilor de pe partea 6 sunt pentru

## Prezentarea generală a tiparului

Linia albastră a tiparului, foaia A Părțile tiparului de la 1 la 11

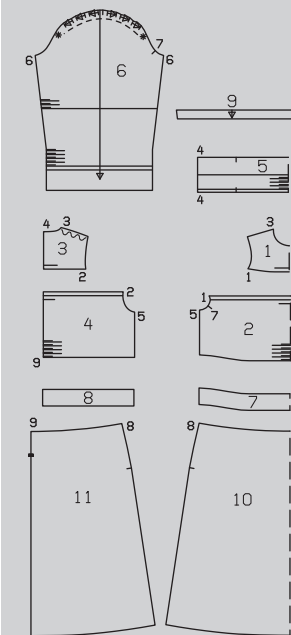

mărimea 36. Pentru celelalte mărimi, marcați la fel săgețile, conform liniilor aferente mărimii. Prințeți cu ace părțile tiparului pe material, după cum se indică în dispunerea tiparului.

**Decuparea**

**Rezerve pentru cusătură și tiv** 1,5 cm (5/8 in) pentru cusături, margini și tivurile mânecii, 4 cm (1 5/8 in) pentru tiv.

**Material**

- 1 placă frontală pe un pliu 1x
- 2 față pe un pliu 1x
- 3 placă spate 2x
- 4 spate 2x
- 5 gulere pe un pliu 1x
- 6 mânecă 2x
- 7 bandă carcasă / față pe un pliu 1x
- 8 bandă carcasă / spate 2x
- 9 bandă carcasă / mânecă 2x

**Pornire rapidă pentru profesioniști**

- 1 Benzi carcasă pentru față/spate
- 2 Uniți părțile din față / spate cu plățile
- 3 Atașați părțile fustei/Inserați elasticul
- 4 Cusăturile de la umăr/cusăturile de pe lateral
- 5 Gulere / Carcase
- 6 Fermoar invisibil/cusătura din centrul spatelui
- 7 Mâneci / Tiv mânecă / Carcase
- 8 Cusături mâneci/ Pliuri
- 9 Încrețiți mânecile și atașați-le
- 10 Tiv

## Dispunerea tiparului

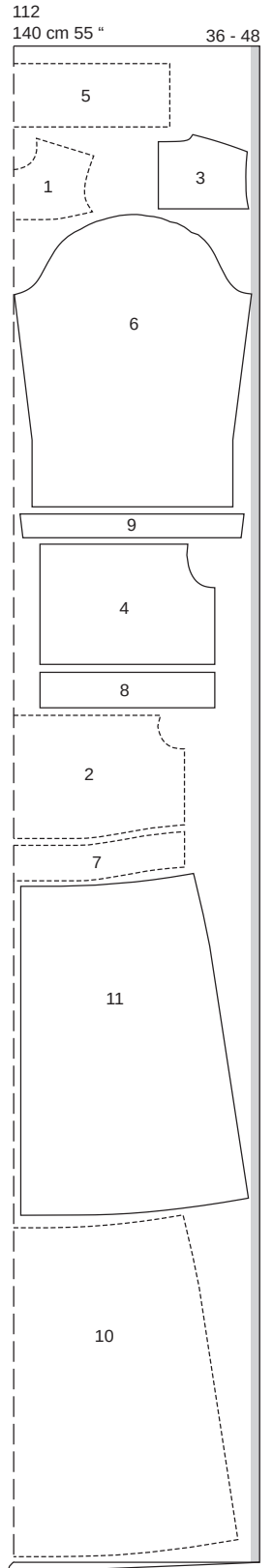

Tăiați dintr-un strat dublu de material, cu fața îndreptată către interior. Așezați părțile prezentate cu un contur întrerupt pe material cu partea imprimată în jos.

10 panoul frontal al fustei pe un pliu 1x  
11 panoul din spate al fustei 2x

## ASAMBLARE

### SFAT:

Utilizați un „marker de decolorare” sau cretă magică pentru a marca orice linie necesare pe partea dreaptă a materialului. Aceste linii vor dispărea apoi după ceva timp. Acest marker special sau cretă se poate găsi la o mercerie sau la magazinele cu articole pentru hobby.

### 1112 Benzi carcasă pe părțile din față/spate

Aranjați marginile superioare și inferioare ale benzilor de carcasă pentru părțile din față și din spate. Transferați liniile de cusătură pentru carcase pe părțile din față și din spate. Așezați benzi de carcasă pe partea inferioară a pieselor din față și din spate, cu dosul materialului spre dreapta, potrivit liniei de cusătură superioară și inferioară marcată cu marginea marcată a benzii. Rezervele laterale se află împreună. Însălați benzile de carcasă. Coaseți așa cum este marcat pentru carcase, prinzând banda de carcasă.

### 2112 Uniți părțile din față / spate cu platca

Aranjați marginile inferioare ale părților plăcii din față și din spate. De asemenea, aranjați marginile superioare ale părților din față și din spate. Pliati părțile din față și din spate în interior pe linia de PLIERE și apăsați marginea. Utilizați o setare de cusătură lungă pentru a coase de-a lungul liniei de cusătură marcate pentru a aduna marginile superioare pentru a se potrivi cu marginea inferioară a părților de platcă din față și din spate. Prindeți cu ace marginea pliată din față la linia de îmbinare a plăcii din față, potrivit centrelor din față. Lucrați din exteriorul articolului de îmbrăcăminte până la cusătura din față de-a lungul liniei de cusătură. Coaseți părțile din spate la marginile inferioare ale plăcilor din spate.

### 3112 Atașați părțile fustei / Inse-rați elasticul

Coaseți împreună cu partea din față panoul fustei din față. Coaseți panourile din spate ale fustei la părțile din spate. Aranjați rezervele împreună și apăsați în jos. Tăiați lungimi de elastic după cum urmează (inclusiv rezerva de cusătură): în față fiecare de 5x pentru mărimea 36: 37,5 cm (14 5/8 in), mărimea 38: 39,5 cm (15 5/8 in), mărimea 40: 41,5 cm (16 3/8 in), mărimea 42: 43,5 cm (17 1/8 in), mărimea 44: 45,5 cm (18 in), mărimea 46: 47,5 cm (18 3/4 in), mărimea 48: 50,5 cm (20 in) Spate 10x fiecare: mărimea 36: 20,5 cm (8 1/8 in), mărimea 38: 21,5 cm (8 1/2 in), mărimea 40: 22,5 cm (9 in), mărimea 42: 23,5 cm (9 1/4 in), mărimea 44: 24,5 cm (9 3/4 in), mărimea 46: 25,5 cm (10 in), mărimea 48: 27 cm (10 3/4 in) Folosiți un ac de siguranță mic pe post de instrument pentru a introduce elasticul prin carcase și însălați pe marginile

de cusătură.

### 4112 Cusăturile de la umeri / laterale

Realizați cusăturile de la umăr și pe cele laterale, slăbind marginile din spate ale umerilor. Carcasele și cusăturile de îmbinare ale fustei se întâlnesc la cusăturile laterale. Aranjați rezervele de cusătură și apăsați pentru a fi deschise.

### 5112 Guler / Carcasă

Îndoii gulerul în jumătate pe linia de PLIERE și apăsați. Însălați împreună rezervele de cusătură. Marcați centrul din față. Transferați liniile de cusătură pentru carcase pe guler și coaseți după cum este marcat. Tăiați lungimi de elastic după cum urmează (inclusiv rezerva de cusătură): 4x fiecare pentru mărimea 36: 40 cm (15 3/4 in), mărimea 38: 41 cm (16 1/4 in), mărimea 40: 42 cm (16 1/2 in), mărimea 42: 43 cm (17 in), mărimea 44: 44 cm (17 1/4 in), mărimea 46: 45 cm (17 3/4 in), mărimea 48: 46 cm (18 1/8 in) Folosiți un ac de siguranță mic pe post de instrument pentru a introduce elasticul prin carcase și însălați pe marginile de cusătură. Strângeți gulerul și coaseți fețele gulerului împreună cu marginea decolteului, potrivit marcajele cu cusăturile de la umăr. Potriviți și centrele. Aranjați rezervele împreună și apăsați înspre partea de jos.

### 6112 Fermoar invizibil/cusătura din centrul spatelui

Aranjați marginile din spate. Introduceți fermoarul la marginile deschiderii din spate; citiți „Sfatul util” - Fermoare invizibile - la sfârșitul suplimentului pentru cusut. Dinții fermoarului încep de la linia de cusătură superioară pentru carcasa gulerului. Realizați cusătura centrală pe spate de pe marginile inferioare la fermoar. Apăsați rezervele de cusătură pentru a se deschide. Îndoii benzile cu fermoar la capătul superior al fermoarului și, de asemenea, rezervele de cusătură în interior și coaseți-le cu mâna.

### 7112 Mâneci / Tiv mânecă / Carcasă

Aranjați marginile superioare și inferioare ale benzilor de carcasă pentru mâneci. Aranjați marginile inferioare ale mâneclor, apăsați tivul integral orientat spre interior pe linia de PLIERE. Transferați liniile de cusătură pentru carcasă pe mijlocul mânecii și la tivul mânecii pe părțile mânecii. Prindeți tivul mânecilor cu ace. Așezați benzi de cusătură pe partea inferioară a liniilor de cusătură pe mijlocul mânecilor, cu dosul materialului spre dreapta și linia de cusătură marcată de sus și de jos cu marginea marcată a dublurii. Rezervele laterale se află împreună. Prindeți cu ace dublurile. Coaseți așa cum este marcat pentru carcasele de pe mijlocul mânecii și pentru tivurile mânecii, potrivit dublura / dublura tivului mânecii. Tăiați elasticul la următoarele lungimi (inclusiv cusătura): pentru mijlocul mânecii fiecare de 6x: mărimea 36: 27 cm (10 3/4 in), mărimea 38: 28 cm (11 1/8 in), mărimea 40: 29 cm (11 1/2 in), mărimea 42: 30 cm (12 in), mărimea 44: 31 cm (12 1/4 in), mărimea 46: 32 cm (12 3/4 in), mărimea 48: 33 cm (13 in) lungime. Tivul mânecilor de 10x fiecare: mărimea 36: 20 cm (8 in), mărimea 36: 20,5 cm (8 1/8 in), mărimea 40:

21 cm (8 3/8 in), mărimea 42: 21,5 cm (8 1/2 in), mărimea 44:

22 cm (8 3/4 in), mărimea 46: 22,5 cm (9 in), mărimea 48: 23 cm (9 1/8 in) lungime. Folosiți un ac de siguranță mic pe post de instrument pentru a introduce elasticul prin carcase și însălați pe marginile de cusătură.

### 8112 Cusături mânecă / Pliseuri

Așezați pliseurile la marginile de sus ale mânecii în direcția săgeții și prindeți-le cu ace pe rezerve. Pliati mânecile în jumătate pe lungime, cu fața către interior. Realizați cusăturile mânecilor, potrivit capetele carcaselor. Aranjați rezervele și apăsați pentru a fi deschise. Îndoii din nou rezervele de cusătură ale cusăturilor mânecilor și marginilor tivului mânecii și coaseți manual.

### 9112 Încrețiți mânecile și atașați-le

Pentru a strânge capucul mânecii între \*, însălați la mașină (setarea cea mai lungă a cusăturii) și lăsați libere capetele lungi ale firelor. Fixați mânecile în locurile mânecilor, potrivit marcajele 7. Potriviți cusătura mânecii și cusătura laterală. Potriviți marcajul de la capul mânecii cu cusătura de la umăr. Trageți firele bobinei de la capul mânecii pentru a potrivi mânecă în gaura pentru mânecă. Înnotați capetele firelor. Distribuți fronseurile uniform. Coaseți mânecile și îndepărtați firele adunate. Aranjați rezervele de cusătură împreună și apăsați spre mâneci, la capul mânecii.

### 10112 Tiv

Aranjați rezerva pentru tiv, apăsați către interior și coaseți lejer manual.

## BLUZĂ ●●● MODELUL 113

la pag. 36

Măriri Burda 36, 38, 40, 42, 44, 46, 48

Lungimea spatelui:  
aproximativ 60 cm (?)

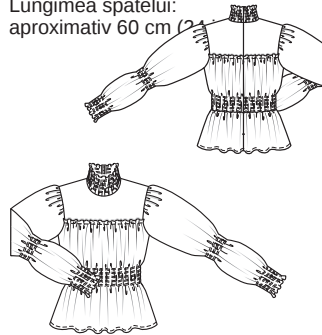

### MATERIAL ȘI ACCESORII

**Material recomandat:** Materiale de bluză ușor transparente, fluide.

**Material original:** Șifon plisat (50 g/m).

#### Material necesar

Mărime	36 - 40	42 - 48
Lățimea materialului în	Material necesar (metri/yarzi)	
Material	140 55	3,60 3% 3,70 4

### Prezentarea generală a tiparului

Linia albastră a tiparului, foaia

A Părțile tiparului de la 1 la 9

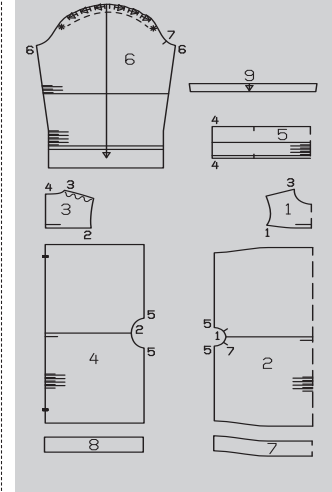
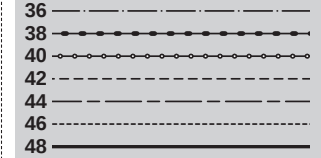

**Accesorii:** 1 fermoar invizibil, 60 cm (24 in) lungime și un picioruș presor special.

Elastic

3 mm (1/8 in) lățime: mărimea 36: 9,40 m (10 3/8 yarzi), mărimea 38: 9,70 m (10 5/8 yarzi), mărimea 40: 10,10 m (11 yarzi), mărimea 42: 10,40 m (11 3/8 yarzi), mărimea 44: 10,80 m (11 7/8 yarzi), mărimea 46: 11,10 m (12 1/8 yarzi), mărimea 48: 11,6 m (12 3/4 yarzi) lungime.

### DECUPAREA BUCĂȚILOR DE MATERIAL

#### Părțile de tipar pe coală

Trasați părțile de tipar de pe coala de tipar. Urmați liniile și detaliile pentru modelul 113. Săgețile pliseurilor de pe partea 6 sunt pentru mărimea 36. Pentru celelalte mărimi, marcați la fel săgețile, conform liniilor aferente mărimii. Prindeți cu ace părțile tiparului pe material, după cum se indică în dispoziția tiparului.

**Rezerve pentru cusătură și tivCu-**sături, margini, tiv și tivul mânecii 1,5 cm (5/8 in).

#### Decuparea

#### Material

- 1 platcă frontală pe un pliu 1x
- 2 față pe un pliu 1x
- 3 platcă spate 2x
- 4 spate 2x
- 5 guler pe un pliu 1x
- 6 mânecă 2x
- 7 bandă carcasă / față pe un pliu 1x
- 8 bandă carcasă / spate 2x
- 9 bandă carcasă / mânecă 2x

## Disponerea tiparului Material

113  
140 cm 55 " 36 - 48

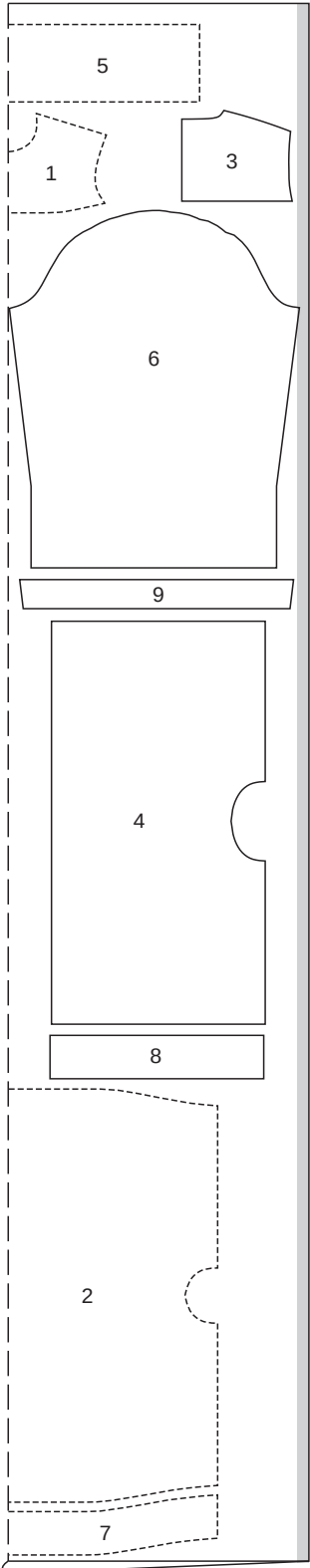

Tăiați dintr-un strat dublu de material, cu fața îndreptată către interior. Așezați părțile prezentate cu un contur întrerupt pe material cu partea imprimată în jos.

## Pornire rapidă pentru profesioniști

- 1 Benzi carcasă pentru față/spate
- 2 Uniți părțile din față / spate cu plățile / elastic
- 3 Cusăturile de la umăr/cusăturile de pe lateral
- 4 Guler / Carcase
- 5 Fermoar invizibil/cusătura din centrul spatelui
- 6 Măneci / Tiv mânecă / Carcase
- 7 Cusături mâneci/ Pluiri
- 8 Încrețiți mânecile și atașați-le
- 9 Tivuri

## ASAMBLARE

### SFAT:

Utilizați un „marker de decolorare” sau cretă magică pentru a marca orice linii necesare pe partea dreaptă a materialului. Aceste linii vor dispărea apoi după ceva timp. Acest marker special sau cretă se găsește la mercerie sau la magazinele cu articole pentru hobby.

### 1 113 1112 Benzi carcasă pe părțile din față/spate

Aranjați marginile superioare și inferioare ale benzilor de carcasă pentru părțile din față și din spate, fiecare pe linia PLIERE, cu dosul materialului spre interior. Apăsăți marginile de pliere. Prindeți cu ace marginile deschise împreună. Transferați liniile de cusătură pentru carcase pe părțile din față și din spate. Așezați benzile de carcasă, fiecare cu dosul materialului spre dreapta, sub părțile din față și din spate, astfel încât liniile de cusătură marcate de sus și de jos să se întâlnească cu marginea marcată a benzii și marginile laterale să fie împreună. Prindeți cu ace benzile de carcasă. Coaseți așa cum este marcat pentru carcase,prinzând banda de carcasă.

### 2 113 Uniți părțile din față / spate cu platca / Inserați elasticul

Aranjați marginile inferioare ale părților plăcii din față și din spate. Adunați marginea superioară a părților din față și din spate însăilând la mașină (setarea cea mai lungă a cusăturii) și apoi trăgând firele bobinei pentru a se potrivi cu marginile superioare la marginea inferioară a părților din față și din spate ale plăcii. Prindeți cu ace marginea pliată din față la linia de imbinare a plăcii din față, potrivit centrelor din față. Lucrați din exteriorul articolului de îmbrăcăminte până la cusătura din față de-a lungul liniei de cusătură. Coaseți părțile din spate la marginile inferioare ale plăcilor din spate. Tăiați elasticul la următoarele lungimi (inclusiv rezerva de cusătură): Pentru față 5x fiecare: mărimea 36: 37,5 cm (14 5/8 in), mărimea 38: 39,5 cm (15 5/8 in), mărimea 40: 41,5 cm (16 3/8 in), mărimea 42: 43,5 cm (17 1/8 in), mărimea 44: 45,5 cm (18 in), mărimea 46: 47,5 cm (18 3/4 in), mărimea 48: 50,5 cm (20 in) lungime. Pentru spate 10x fiecare: mărimea 36: 20,5 cm (8 1/8 in), mărimea 38: 21,5 cm (8 1/2 in), mărimea 40: 22,5 cm (9

in), mărimea 42: 23,5 cm (9 1/4 in), mărimea 44: 24,5 cm (9 3/4 in), mărimea 46: 25,5 cm (10 in), mărimea 48: 27 cm (10 3/4 in) lungime. Folosiți un ac de siguranță mic pe post de instrument pentru a introduce elasticul prin carcase și însălați pe marginile de cusătură.

### 3 113 Cusăturile de la umăr / Cusături laterale

Realizați cusăturile de la umăr slăbind marginile umerilor în partea din spate. La cusăturile laterale, coaseți mai întâi straturile exterioare de material de la linia de jos a cusăturii pentru carcasă până la marginea de jos. Prindeți cu cleme rezerva de cusătură la linia de jos a cusăturii. Aranjați rezervele și apăsați pentru a fi deschise. Realizați cusăturile laterale de la marginea mânecii până la linia de jos a cusăturii, cu ambele straturi însăilate împreună și potrivit carcasele. Lăsați stratul exterior deoparte și continuați să realizați cusăturile laterale pe straturile interioare până la marginea de jos, până la capăt. Aranjați rezervele și apăsați pentru a fi deschise.

### 4 113 Guler / Carcase

Îndoii gulerul în jumătate pe linia de PLIERE și apăsați. Însălați împreună rezervele de cusătură. Marcați centrul din față. Transferați liniile de cusătură pentru carcase pe guler și coaseți după cum este marcat. Tăiați lungimi de elastic după cum urmează (inclusiv rezerva de cusătură): 4x fiecare pentru mărimea 36: 40 cm (15 3/4 in), mărimea 38: 41 cm (16 1/4 in), mărimea 40: 42 cm (16 1/2 in), mărimea 42: 43 cm (17 in), mărimea 44: 44 cm (17 1/4 in), mărimea 46: 45 cm (17 3/4 in), mărimea 48: 46 cm (18 1/8 in) Folosiți un ac de siguranță mic pe post de instrument pentru a introduce elasticul prin carcase și însălați pe marginile de cusătură. Strângeți gulerul și coaseți fețele gulerului împreună cu marginea decolteului, potrivit marcajele cu cusăturile de la umăr. Potrivii și centrelor. Aranjați rezervele împreună și apăsați înspre partea de jos.

### 5 113 Fermoar invizibil / Cusătură spate centru

Aranjați marginile de deschidere din spate pe straturile exterioare și interioare, fiecare separat de la semnul șlițului până la marginea inferioară. Aranjați marginile de deschidere din spate de la marginea superioară a deschiderii gulerului, cu ambele straturi însăilate împreună. Introduceți fermoarul invizibil la marginile deschiderii din spate; citiți „Sfatul util” - Fermoare invizibile - la sfârșitul suplimentului pentru cusut. Dinții fermoarului încep de la linia de cusătură superioară pentru carcasa gulerului. Pe stratul exterior, prindeți marginile deschiderii înapoi la capătul fermoarului chiar înainte de linia de cusătură. Realizați cusătura centrală din spate pe stratul exterior și interior, fiecare de jos până la capătul fermoarului. Apăsăți rezervele de cusătură pentru a se deschide. Îndoiiți benzile cu fermoar la capătul superior al fermoarului și, de asemenea, rezervele de cusătură în interior și coaseți-le cu mâna.

### 6 113 Măneci / Tiv mânecă / Carcase

Aranjați marginile superioare și inferioare ale benzilor de carcasă pentru mâneci. Aranjați marginile inferioare ale mânecilor, apăsați tivul integral orientat spre interior pe linia de PLIERE. Transferați liniile de cusătură pentru carcasă pe mijlocul mânecii și la tivul mânecii pe părțile mânecii. Prindeți tivul mânecilor cu ace. Așezați benzi de cusătură pe partea inferioară a liniilor de cusătură pe mijlocul mânecilor, cu dosul materialului spre dreapta și linia de cusătură marcată de sus și de jos cu marginea marcată a dublurii. Rezervele laterale se află împreună. Prindeți cu ace benzile de carcasă. Coaseți așa cum este marcat pentru carcasele de pe mijlocul mânecii și pentru tivurile mânecii, potrivit dublura / dublura tivului mânecii. Tăiați elasticul la următoarele lungimi (inclusiv cusătura): pentru mijlocul mânecii fiecare de 6x: mărimea 36: 27 cm (10 3/4 in), mărimea 38: 28 cm (11 1/8 in), mărimea 40: 29 cm (11 1/2 in), mărimea 42: 30 cm (12 in), mărimea 44: 31 cm (12 1/4 in) lungime. 46: 32 cm (12 3/4 in), mărimea 48: 33 cm (13 in) Tiv mânecă 10x fiecare: mărimea 36: 20 cm (8 in), mărimea 38: 20,5 cm (8 1/8 in), mărimea 40: 21 cm (8 3/8 in), mărimea 42: 21,5 cm (8 1/2 in), mărimea 44: 22 cm (8 3/4 in), mărimea 46: 22,5 cm (9 in), mărimea 48: 23 cm (9 1/8 in) Folosiți un ac de siguranță mic pe post de instrument pentru a introduce elasticul prin carcase și însălați pe marginile de cusătură.

### 7 113 Cusături mânecă / Pliseur

Așezați pliseurile la marginile de sus ale mânecii în direcția săgeții și prindeți-le cu ace pe rezerve. Pliati mânecile în jumătate pe lungime, cu fața către interior. Realizați cusăturile mânecilor, potrivit capetele carcaselor. Aranjați rezervele și apăsați pentru a fi deschise. Îndoiiți din nou rezervele de cusătură ale cusăturilor mânecilor și marginilor tivului mânecii și coaseți manual.

### 8 113 Încrețiți mânecile și Atașați-le

Strângeți capacul mânecii între \* însălați la mașină (setarea cea mai lungă a cusăturii) și lăsați libere capetele lungi ale firelor. Fixați mânecile în locurile mânecilor, potrivit marcajele 7. Potrivii cusătura mânecii și cusătura laterală. Potrivii marcajul de la capul mânecii cu cusătura de la umăr. Trageți firele bobinei de la capul mânecii pentru a potrivi mâneca în gaura pentru mânecă. Înnodați capetele firelor. Distribuți fronseurile uniform. Coaseți mânecile și îndepărtați firele adunate. Aranjați rezervele de cusătură împreună și apăsați spre mâneci, la capul mânecii.

9 113 Tivuri Îndoiiți tivurile de două ori mai jos pe ambele straturi, fiecare cu 7 mm (1/4 in) lățime și coaseți tivuri înguste.

## TOPURI ●●●● MODELELE 114, 115

Modelul 114 la pag. 52 Modelul 115 la pag. 53

Mărimi bărbătești 46, 46, 48, 50, 52, 54, 56

114 Lungimea spatelui aproximativ 69 cm (27 in)

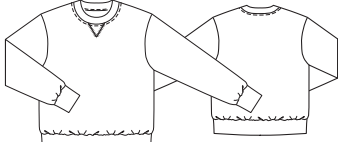

115 Lungimea spatelui aproximativ 69 cm (27 in)

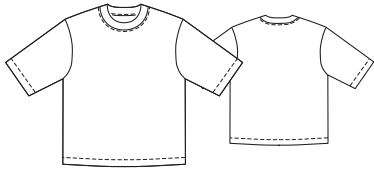

### Prezentarea generală a tiparului

Linia verde a tiparului, foaia A  
Părțile tiparului de la 1 la 9

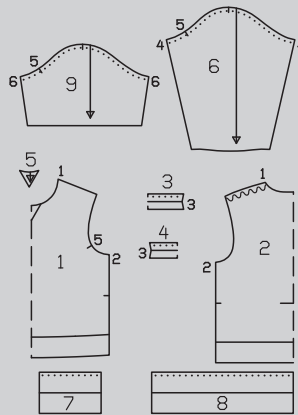
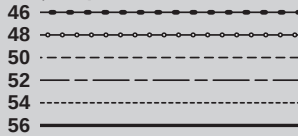

## MATERIAL ȘI ACCESORII

**Material recomandat:** Material pentru hanorace. Materiale din jersey. Utilizați numai materiale elastice.

**Material original:** 114 Material pentru hanorace (290 gsm). 115 Jersey (570 g/m).

### Material necesar

Mărime	46 - 56	
Lățimea materialului în cm		Material necesar (metri/yardzi)
114	140	2,25
Material	55	2½
115	140	2,15
Material	55	2%

**Accesorii:** 114, 115: Un ac dublu pentru mașina de cusut.

## DECUPAREA BUCĂȚILOR DE MATERIAL

### Părțile de tipar pe coală

Trasați părțile de tipar de pe coala de tipar. Urmați liniile și detaliile pentru modelele 114 și 115. Prindeți cu ace părțile tiparului pe material, după cum se indică în dispunerea tiparului.

**Rezerve pentru cusătură și tiv** Cusături, margini, tiv și tivul mânecii 1,5 cm (5/8 in). Pentru modelul 115, 1,5 cm (5/8 in) pentru tiv și 4 cm (1 5/8 in) pentru tivurile mânecilor. Rezervele sunt incluse pe modelul 5.

### Decuparea

Pentru modelul 114, veți avea nevoie de părțile de tipar de la 1 la 8. Pentru modelul de rochie 115, veți avea nevoie de părțile de tipar de la 1 la 4 și 9.

### Părțile de tipar 114, 115

#### Material

- 114, 115 1 față pe un pliu 1x
- 114, 115 2 spate pe un pliu 1x
- 114, 115 3 banda din față a gulerului pe un pliu 1x
- 114, 115 4 banda din spate a gulerului pe un pliu 1x
- 114 5 triunghi 1x
- 114 6 mânecă 2x

### Dispunerea tiparului 114

#### Material

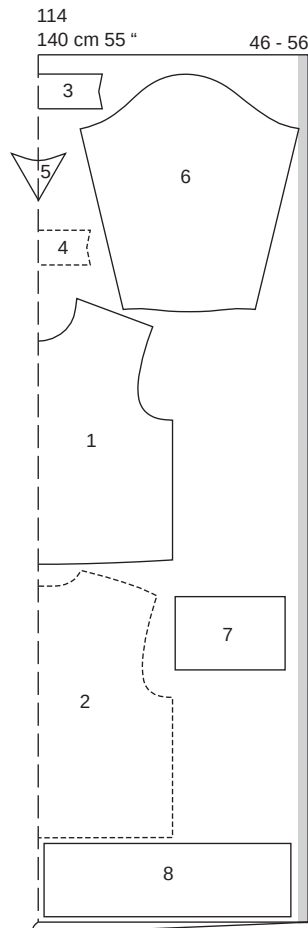

- 114 7 bandă mânecă 2x
- 114 8 bandă tiv 2x
- 115 9 mânecă 2x

### 114, 115 Pornire rapidă pentru profesioniști

- 1 114 Triunghi aplicat/Față
- 2 114, 115 Cusăturile de la umăr și laterale cusături
- 3 114, 115 Banda decolteului
- 4 114, 115 Mâneci
- 5 114 Benzi mânecă
- 6 114, 115 Cusături mâneci elastice pentru a se potrivi
- 7 114 Bandă tiv
- 8 115 Tiv / Tivuri mânecă

### Dispunerea tiparului 115

#### Material

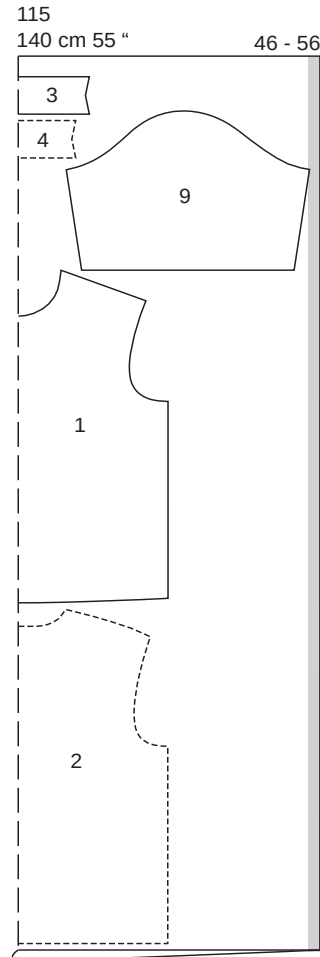

Tăiați dintr-un strat dublu de material, cu fața îndreptată către interior. Părțile prezentate cu un contur întrerupt trebuie așezate pe material cu partea imprimată în sus. Tăiați partea 5 ultima dintr-un singur strat de material rămas.

## ASAMBLARE

### SFAT:

Realizați cusături pe materialele elastice cu o cusătură specială elastică sau la o setare îngustă în zigzag. Coaseți tivurile cu un ac dublu pentru a menține marginea tivului elastică. Utilizați materiale elastice pentru cusut.

**1 114 Triunghi aplicat / Față**  
Decupați rezervele la marginile laterale ale părții triunghiulare (1). Fixați triunghiul în față la liniile de îmbinare cu dosul materialului spre dreapta. Coaseți de-a lungul marginilor laterale ale triunghiului cu o cusătură decorativă (de exemplu, cusătură în zig-zag sau cusătură plată), asigurându-vă că cusătura decorativă acoperă marginile brute ale triunghiului (1a).

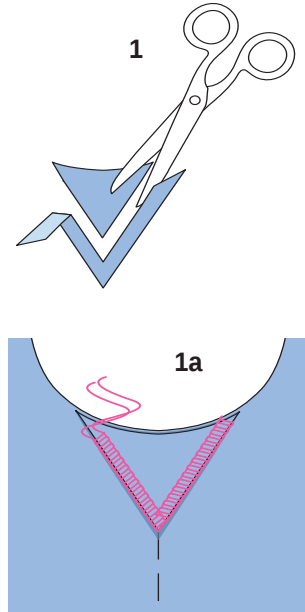

### 2 114, 115 Cusăturile de la umăr și de pe lateral

Așezați părțile din față, cu fețele materialului dispuse față în față, împreună cu spatele. Prindeți cu ace cusăturile de la umăr și coaseți (cusătura numărul 1), slăbind marginile umerilor în partea din spate. Prindeți cu ace cusăturile laterale și coaseți (cusătura numărul 3), potrivit marcasele. Aranjați rezervele împreună și apăsați spre spate.

**3 114, 115 Bandă decolteu** Așezați piesele pentru decolteu cu fețele materialului împreună. Fixați marginile înguste împreună și coaseți (cusătura numărul 3), potrivit liniile de pliere (3). Îndoțiți banda decolteului în jumătate pe linia de PLIERE, cu dosul materialului spre interior (3a). Însălați marginile deschise împreună și fixați pe marginea decolteului, întinse pentru a se potrivi și potrivit cusăturile benzii decolteului cu cusăturile umerilor.

Utilizați o setare de cusătură elastică pentru a coase pe banda decolteului, întinsă pentru a se potrivi cu marginea (3b). Tăiați rezervele de cusătură la 7 mm (1/4 in), aranjați-le împreună și apăsați-le pe articolul vestimentar. Realizați o cusătură de îmbinare a benzii decolteului cu cusătură elastică (de exemplu, ac dublu pentru mașină) (3c).

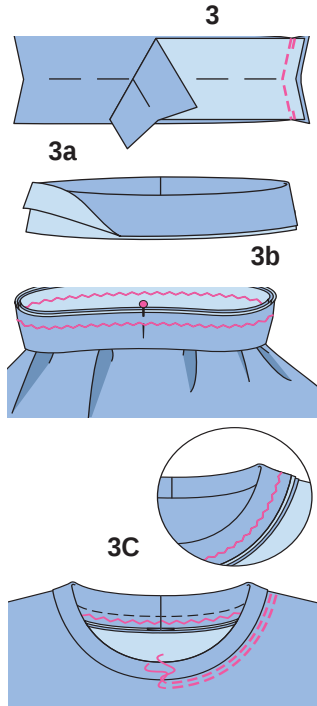

### 9 114, 115 Măneци

**Pliati măneциle în jumătate pe lungime, cu fața către interior.**

Prindeți cu ace cusăturile măneциlor și coaseți (cusătura numărul 4, 6). Aranjați rezervele împreună și apăsați spre spate.

### 5 114 Benzile de la mănecă

Pliati părțile benzii de la mănecă în jumătate pe lungime, cu fața îndreptată către interior. Prindeți cu ace și coaseți marginile înguste împreună (5). Apăsați rezervele pentru a se deschide. Îndoiiți benzile de la mănecă în jumătate pe linia de PLIERE, cu dosul materialului spre interior (5a). Însălați marginile deschise împreună și fixați pe marginea tivului măneциi, întinsă pentru a se potrivi și potrivind cusătura benzii măneциi cu cusătura măneциi. Coaseți banda măneциi, întinsă pentru a se potrivi cu marginea și folosind o cusătură elastică (5b). Tăiați rezervele de cusătură la 7 mm (1/4 in), aranjați-le împreună și apăsați-le spre mănecă (5c).

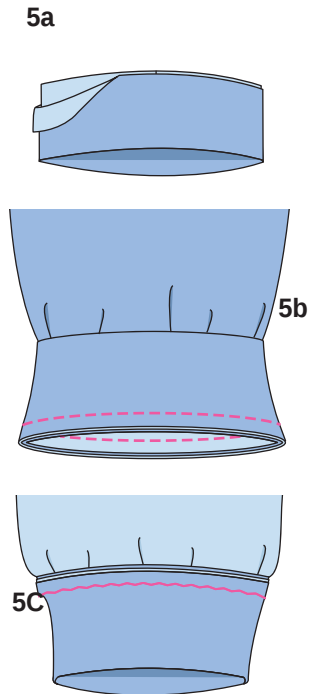
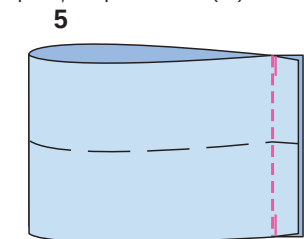

### 6 114, 115 Atașati măneциle, elastice pentru a se potrivi

Întindeți măneциle și prindeți cu ace fețele materialului dispuse față în față cu marginea găurilor pentru mănecă. Potrivii marcajele 5 pe față și pe mănecă. Potrivii cusăturile măneциi și cusăturile laterale. Potrivii marcajul de la capul măneциi cu cusătura de la umăr. Coaseți măneциle, întinse pentru a se potrivi (6). Aranjați rezervele de cusături împreună și apăsați spre măneци.

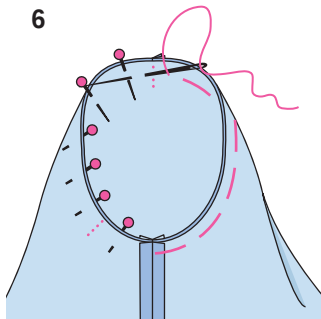

### 7 114 Banda tivului

Așezați părțile benzii tivului împreună, cu fețele materialului dispuse față în față, și coaseți-le împreună la marginile înguste (7). Apăsați rezervele pentru a se deschide. Îndoiiți banda tivului în jumătate pe linia de PLIERE, cu dosul materialului spre interior (7a). Însălați marginile deschise împreună și fixați pe marginile inferioare ale articolului de îmbrăcăminte, întinse pentru a se potrivi și potrivind cusăturile benzii tivului cu cusăturile laterale. Utilizați o setare de cusătură elastică pentru a coase pe banda tivului, întinsă pentru a se potrivi cu marginea (7b). Tăiați rezervele de cusătură la 7 mm (1/4 in), aranjați-le împreună și apăsați-le pe articolul vestimentar.

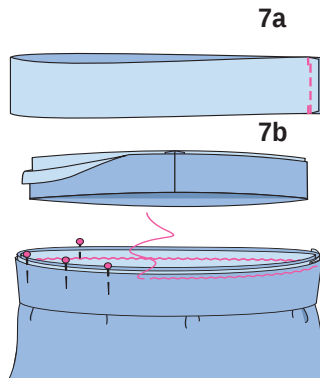

### 8 115 Tiv/tivul măneциi

Aranjați rezervele de tiv și ale tivului măneциilor. Apăsați rezervele către interior. Lucrați apoi pe fața articolului vestimentar pentru a coase cu acul dublu al mașinii de cusut (8).

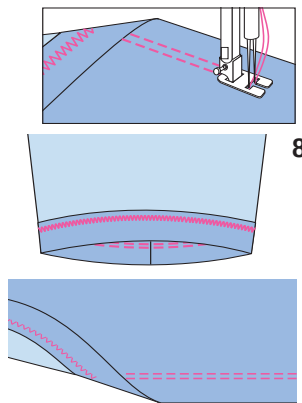

## BLUZON, VESTĂ/ VESTON ●●●

### MODELELE 116, 117

Modelul 116 de la pag. 56

Modelul 117 de la pag. 54

Mărimi bărbătești 46, 46, 48, 50, 52, 54, 56

116 Lungimea spatelui aproximativ 68 cm (27 in)

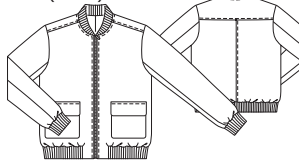

117 Lungimea spatelui aproximativ 64 cm (25 in)

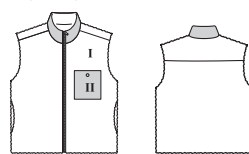

### MATERIAL ȘI ACCESORII

**Material recomandat:** Material pentru jachete. Materiale cu ceva volum. Materiale de pluș combinate cu materiale netede. Pentru modelul 117, folosiți numai materiale cu două fețe „bune”.

### Prezentarea generală a tiparului

Linia roșie a tiparului, foia D

Părțile tiparului de la 1 la 29

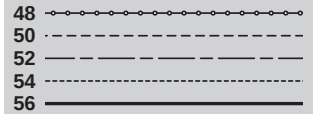

116

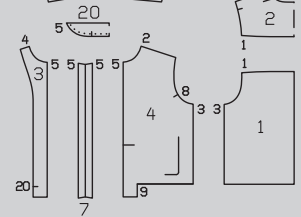
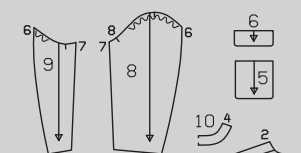
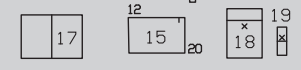
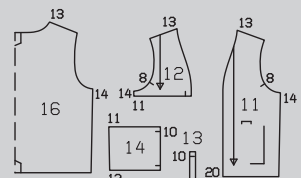

117

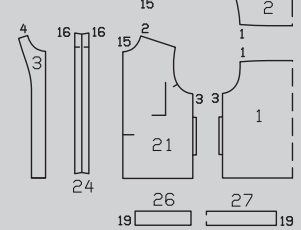
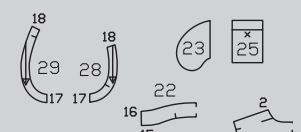

**Material original:** 116 Amestec din poliester și lână (515g/m) Căptușeală. 117 Material de pluș (960g/m) (material I). Amestec de bumbac (225 g/m) (material II).

### Material necesar

Mărime	46 – 56	
Lățimea materialului în	cm	Material necesar (metri/yardzi)
116	140	2,00
Material	55	2%
116 Căptușeală	140	2,15
55	55	2%
117	140	1,25
Material I	55	1%
117	140	0,85
Material II	55	%



**Accesorii: 116, 117:** Interfațare fuzibilă, **116:** 1 fermoar metalic separator: mărimile 46, 54: 60 cm (24 in), mărimea 56: 70 cm (28 in) lungime. 1 fermoar invizibil, 22 cm (9 in) lungime și un picioruș presor special. Bandă de tricot, 6 cm (2 3/8 in) lățime, mărimile: 46: 1,65 m (1 7/8 yarzi), mărimea 48: 1,70 m (1 7/8 yarzi), mărimea 50: 1,75 m (2 yarzi), mărimea 52: 1,80 m (2 yarzi), mărimea 54: 1,90 m (2 1/8 yarzi), mărimea 56: 1,95 m (2 1/4 yarzi) lungime. 1 nasture, **117:** 1 fermoar metalic separator: mărimile 46, 52: 60 cm (24 in), mărimile 54, 56: 70 cm (28 in) lungime. 1 capse aplicată prin ciocănire.

## DECUPAREA BUCĂȚILOR DE MATERIAL

### Părțile de tipar pe coală

Trasați părțile de tipar de pe coala de tipar. Țineți cont de liniile și detațiile diferite pentru modelele 116 și 117. Prindeți cu ace părțile tiparului pe material, după cum se indică în dispunerea tiparului.

**Rezerve pentru cusătură și tiv**  
Cusături, margini și tivuri 1,5 cm (5/8 in). Tăiați bucățile de căptușeală cu rezerve de cusătură și tiv de 1,5 cm (5/8 in). **116:** Când decupați gulerul (20), potriviți marginea superioară cu marginea finisată a benzii de tricot și nu includeți o rezervă de cusătură la această margine.

### Dispunerile tiparului 116

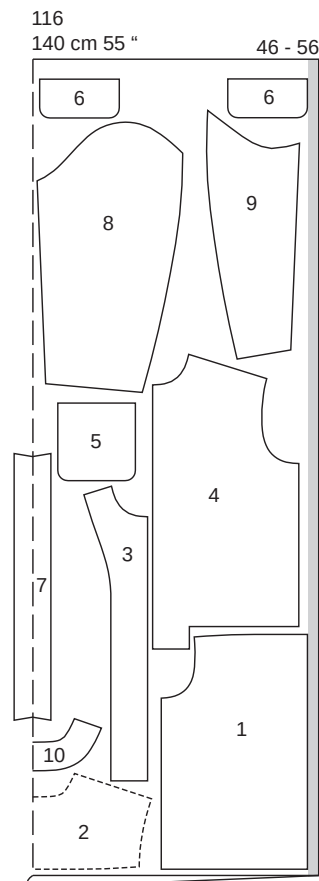

### Căptușeală

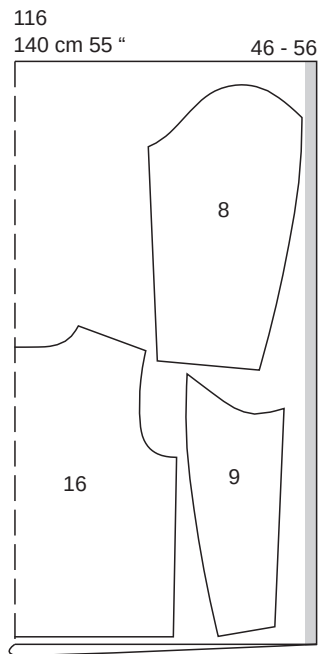
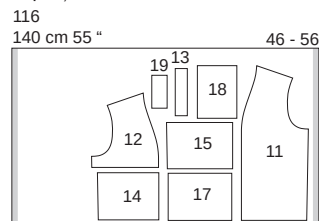

### Dispunerile tiparului 117

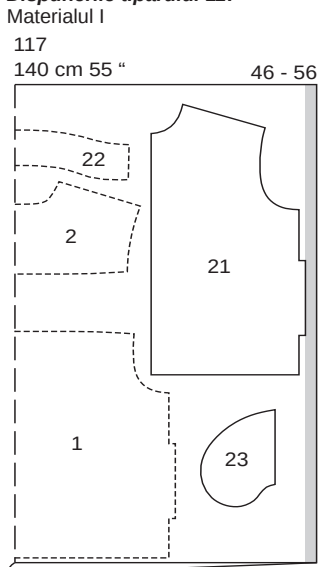

Pliati materialul așa cum se arată în dispunerea tiparului. Fața materialului este orientată către interior la un material cu două straturi. Fața materialului este orientată în sus la un material cu un singur strat. Părțile prezentate cu un contur întrerupt trebuie așezate pe material cu partea imprimată în jos. Decupați părțile 25, 7 și 25 ultimele dintr-un singur strat de material rămas.

### Materialul II

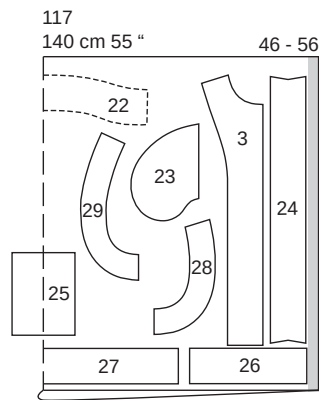

### Decuparea

Pentru modelul 116, veți avea nevoie de părțile de tipar de la 1 la 20. Pentru modelul 117, veți avea nevoie de părțile de tipar 1 - 3 și 21 - 29.

### Părțile de tipar 116, 117

#### Material

<b>116</b>	1 spate	2x
<b>117</b>	1 spate pe un pliu	1x
<b>116, 117</b>	2 placă spate pe un pliu	1x
<b>116, 117</b>	3 dublură față	2x
<b>116</b>	4 față	2x
<b>116</b>	5 buzunar	2x
<b>116</b>	6 bordură	4x
<b>116</b>	7 întăritură	1x
<b>116</b>	8 mânecă superioară	2x
<b>116</b>	9 mânecă inferioară	2x
<b>116</b>	10 dublură spate pe un pliu	1x
<b>117 21</b>	față	2x
<b>117 22</b>	guler pe un pliu	2x
<b>117 23</b>	parte buzunar	4x
<b>117 24</b>	întăritură	1x
<b>117 25</b>	buzunar piept	1x
<b>117 26</b>	dublură tiv față	2x
<b>117 27</b>	dublură tiv spate pe un pliu	1x
<b>117 28</b>	dublură față / gaură mânecă	2x
<b>117 29</b>	dublură spate / gaură mânecă	2x

#### Căptușeală

<b>116</b>	11 față dreapta	1x
<b>116</b>	12 față stânga sus	1x
<b>116</b>	13 față stânga față	1x
<b>116</b>	14 lateral stânga față	1x
<b>116</b>	15 față stânga jos	1x
<b>116</b>	16 parte spate pe un pliu	1x
<b>116</b>	17 parte buzunar	1x
<b>116</b>	18 buzunar stânga	1x
<b>116</b>	19 cheiță	1x

#### Bandă tricot achiziționată

<b>116</b>	20 guler pe un pliu	1x
------------	---------------------	----

**Interfațare** Călcați cu fierul de călcat pe părțile 3, 6 (2x), 7, 10, 22, 24 și 26 - 29 (dosul materialului)

#### Modelul 117

Tăiați părțile 1, 2, 21, 22 (1x) și 23 (2x) din materialul I. Tăiați părțile 3, 22 (1x), 23 (2x) și 24 - 29 din materialul II.

### 116, 117 Pornire rapidă pentru profesioniști

<b>1</b>	<b>116</b>	Buzunare cu clape
<b>2</b>	<b>117</b>	Buzunar piept
<b>3</b>	<b>116</b>	Cusătura din centru spate
<b>4</b>	<b>116, 117</b>	Îmbinați brida cu spatele
<b>5</b>	<b>116, 117</b>	Cusăturile umerilor
<b>6</b>	<b>116, 117</b>	Cusături de pe lateral
<b>7</b>	<b>117</b>	Buzunare în cusături
<b>8</b>	<b>116</b>	Guler
<b>9</b>	<b>117</b>	Guler
<b>10</b>	<b>116, 117</b>	Fermoar
<b>11</b>	<b>116</b>	Dublură
<b>12</b>	<b>117</b>	Dublură
<b>13</b>	<b>116</b>	Cusăturile mâncilor
<b>14</b>	<b>116</b>	Benzi mânecă
<b>15</b>	<b>116</b>	Introduceți mânecile, lejer
<b>16</b>	<b>117</b>	Dubluri / Marginile subrațului
<b>17</b>	<b>116</b>	Bandă tiv
<b>18</b>	<b>117</b>	Dublură tiv
<b>19</b>	<b>116</b>	Asamblați căptușeala
<b>20</b>	<b>116</b>	Coaseți căptușeala
<b>21</b>	<b>116</b>	Tigheliți marginile

## ASAMBLARE

### 1 116 Buzunare cu clape

Apăsați către interior rezervele la marginea superioară a buzunarului, întoarceți jumătate în interior și coaseți (1). Apăsați rezervele de pe marginile laterale și inferioare către interior (1a). Prindeți cu ace buzunarul pe față la liniile de îmbinare. Apăsați partea laterală și marginile inferioare. Coaseți triunghiuri mici în colțurile de sus (1b). Coaseți împreună părțile interfațate, cu fețele materialului împreună, la marginile laterale și inferioare, lăsând marginea de îmbinare superioară deschisă (1c). Tăiați rezervele de cusătură. Întoarceți clapa și apăsați. Coaseți pe clapă la 1 cm (3/8 in) deasupra buzunarului, cu clapa îndreptată în sus (1d). Tăiați rezervele cusăturii de îmbinare a clapei la 5 mm (3/16 in). Apăsați clapa înspre partea de jos. Tigheliți din nou la 7 mm (1/4 in) de cusătura de îmbinare (1e).

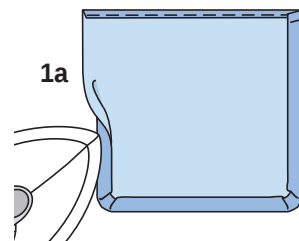
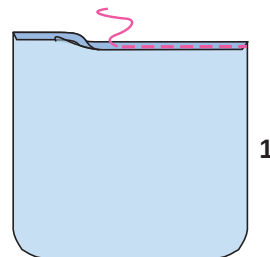

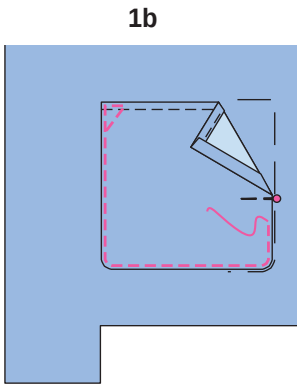

1b

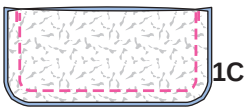

1c

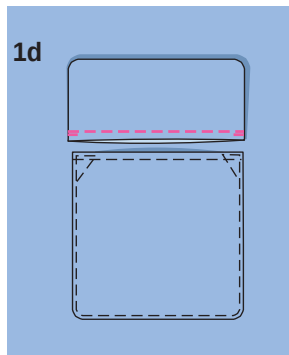

1d

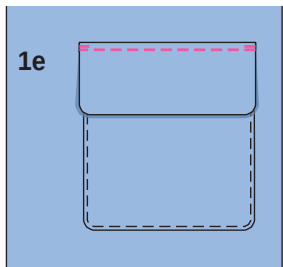

1e

## 2 117 Buzunar de la piept

Aranjați rezervele la buzunarul din stânga la toate marginile rotunjite. Apăsați spre interior pe linia de pliure și coaseți 5 cm (2 in) lângă linia de pliure. Apăsați rezerva de pe marginile laterale și inferioare către interior. Atașați o jumătate superioară a unei capse pe marginea superioară a buzunarului, așa cum este marcat. Prindeți cu ace buzunarul în partea stângă în față la linia de îmbinare și coaseți aproape de marginile laterale și inferioare. Atașați jumătatea inferioară a capsei în față.

2

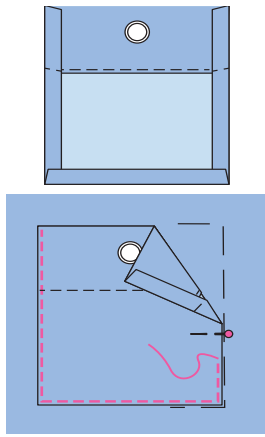
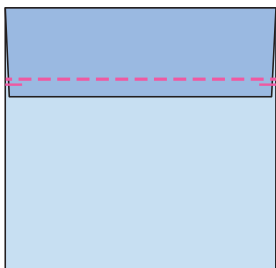

## 3 116 Cusătura din centrul spatelui

Realizați cusătura din centrul spatelui pe părțile din spate. Aranjați rezervele împreună și apăsați spre o parte. Realizați cusătura centrală din spate din exteriorul articolului de îmbrăcăminte de 7 mm (1/4 in) lățime.

## 4 116, 117 Atașați platca în spate

Coaseți înapoi partea dreaptă a plăcii din spate, cu fețele împreună, cu marginea superioară a părții din spate (cusătura numărul 1). Apăsați rezervele de cusătură pe bridă. Pentru modelul 116, lucrați de pe exteriorul articolului vestimentar pentru a țigheți cusătura de îmbinare a bridei de 7 mm (1/4 in) lățime.

4

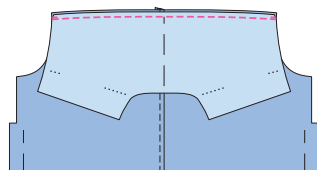

## 5 116, 117 Cusăturile de la umăr

Realizați cusăturile de la umăr, cusătura numărul 2. Apăsați rezervele pe spate. Pentru modelul 116, realizați și cusăturile umărului pe dublură (cusătura numărul 4) (5). Aranjați rezervele de cusătură și apăsați pentru a fi deschise. Pentru modelul 116, lucrați de pe exteriorul articolului vestimentar pentru a țigheți cusăturile umerilor de 7 mm (1/4 in) lățime.

5

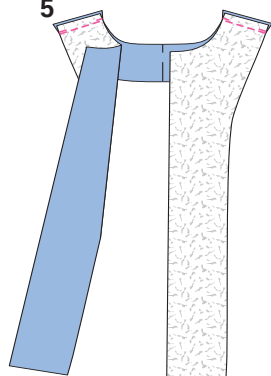

## 6 116, 117 Cusăturile de pe lateral

Realizați cusăturile de pe lateral (cusătura numărul 3). Aranjați rezervele și apăsați pentru a fi deschise. Pentru modelul 117, realizați cusăturile laterale, fără a coase deschiderile buzunarului, între marcaje. Întăriți pe dos cu o cusătură pentru a asigura capetele cusăturii (6).

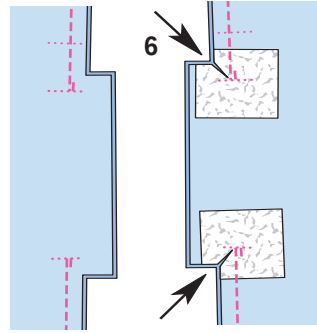

## 7 117 Buzunare în cusături

Aranjați marginile părților pentru buzunar. Fixați părți de buzunare din materialul I, cu fețele împreună, cu marginile de deschidere a buzunarelor din spate la cusăturile laterale și coaseți de-a lungul liniilor de cusătură marcate. Coaseți părțile de buzunare din material II la marginile din față ale deschiderii buzunarelor (7). Apăsați părțile pentru buzunar înainte, coaseți împreună și aranjați împreună. Coaseți manual părți de buzunare de-a lungul marginilor exterioare ale îmbrăcămintei (7a).

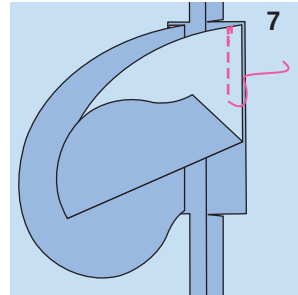

7

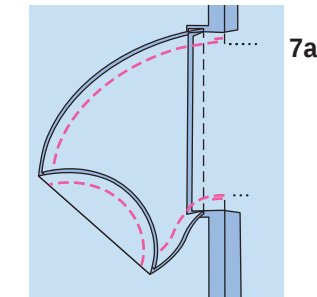

7a

## 8 116 Guler

Aranjați rezerva la marginea inferioară a gulerului. Coaseți gulerul pe marginea decolteului, întins pentru a se potrivi (cusătura numărul 5), potrivit centrele și marcajul cu cusăturile umerilor. Tăiați rezervele la marginea decolteului, tăiați rotunjit (8).

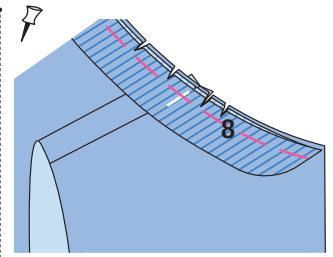

8

9 117 Guler Așezați gulerul interior (material I) și gulerul exterior (material II) împreună cu fețele orientate una spre cealaltă. Coaseți de-a lungul marginii superioare a gulerului (9). Tăiați rezervele de cusătură și apăsați pe gulerul interior. Apăsați rezerva de la marginea inferioară a gulerului interior astfel încât să fie îndreptată spre interior. Coaseți exteriorul gulerului, pe față, împreună cu marginea decolteului. Potrivii marcajele pe guler cu cusăturile umerilor și potriviți cu marcajele din centrul spatelui. Apăsați rezervele pe guler (9a).

9

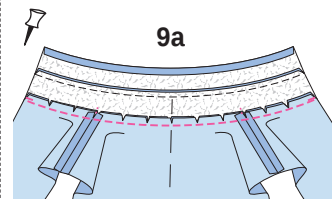
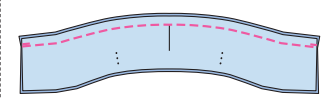

9a

## 10 116, 117 Fermoar

Scurtați fermoarul la lungimea marginii din față. Separați fermoarul. Așezați jumătatea fermoarului cu fața în jos pe marginile din față (fața materialului), astfel încât dinții fermoarului să se afle lângă linia de cusătură a piesei de îmbrăcăminte și să înceapă de la decolteul marcat (116) / de la marginea superioară a gulerului (10) (117) (10a) și se termină la linia tivului. Îndoiiți capetele de sus ale benzii cu fermoar spre exterior. Coaseți benzile cu fermoar lângă dinții fermoarului (piciorului pentru fermoar). Pliati întărirea pe lungime (cu fața îndreptată către interior) și coaseți peste capete (10b). Întoarceți întărirea de pe dedesubt și apăsați. Însălați împreună marginile deschise (10c). Așezați întărirea pe marginea din față dreaptă pentru modelul 116, astfel încât să înceapă de la marginea decolteului (cusătura numărul 5). Întărirea pentru modelul 117 începe de la marginea superioară a gulerului (cusătura numărul 16) (10d). Pentru modelul 117, potriviți marcajul cu cusătura de îmbinare a gulerului. Însălați întărirea până la marginile de cusătură peste banda fermoarului (10e).

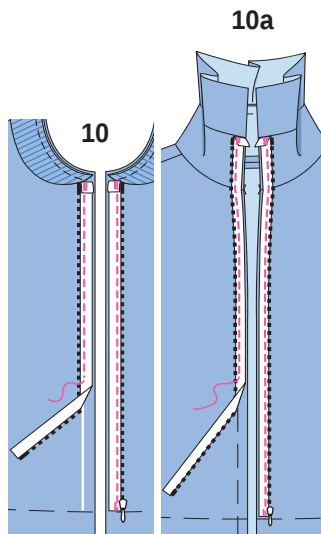

10a

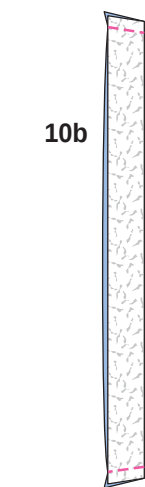

10b

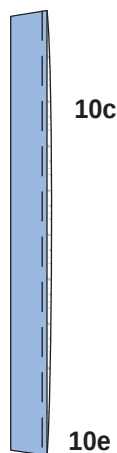

10c

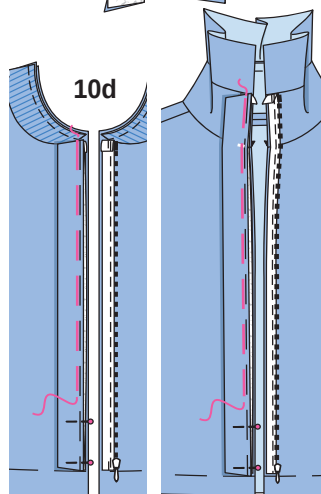

10d

10e

**11** **116 Dublura**  
Prindeți cu ace dublurile, cu marginile din față și marginile de îmbinare ale gulerului, potrivit cusăturile umerilor și centrele. Prindeți fermoarul și întăritura în interior. Coaseți de-a lungul marginii inferioare și a marginii din față a dublurii. Continuați să coaseți de-a lungul marginii de îmbinare a gulerului, până la capăt (folosiți un picior de fermoar). Tăiați rezervele, tăiați colțurile la unghi și crestați

curbele pe dublură (11). Apăsați marginile frontale, dinții fermoarului și întăritura. Apăsați dublura din spate cu fața în jos.

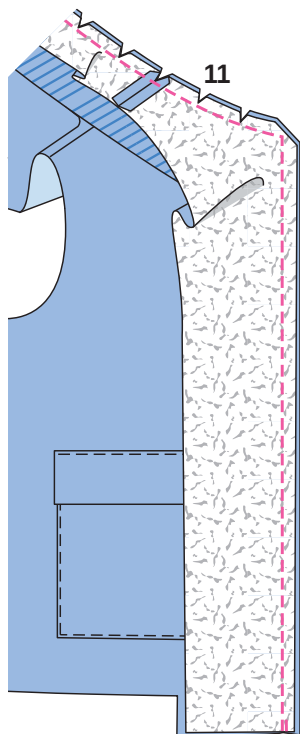

11

**12** **117 Dublura**  
Aranjați marginea dublurii în interior. Coaseți dublura, cu fețele împreună, cu marginea inferioară a gulerului interior, cu marginile din față așezate împreună. Apăsați rezervele pe guler. Așezați marginea superioară a gulerului cu fața spre exterior, cu fața materialului spre interior (12). Coaseți marginile din față, prinzând fermoarul și întăritura de dedesubt (folosiți un picior de fermoar) (12a). Tăiați rezervele de cusătură. Întoarceți către interior marginea interioară a gulerului și însălați peste cusătura de îmbinare. Lucrați din exteriorul articolului vestimentar pentru a coase pe linia cusăturii, prinzând marginea gulerului (12b). Apăsați marginile frontale, dinții fermoarului și întăritura.

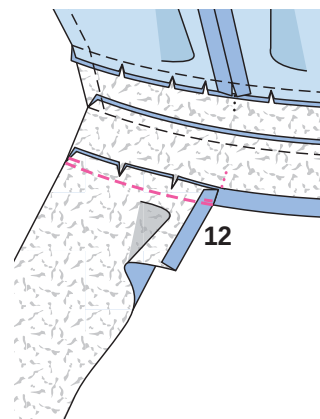

12

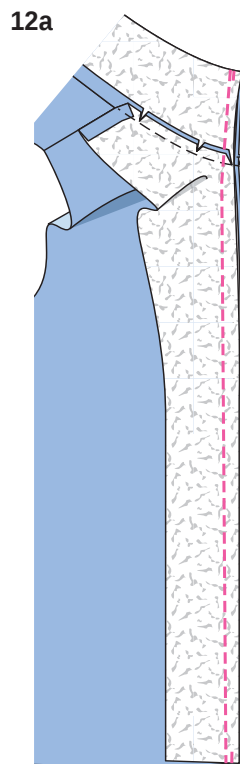

12a

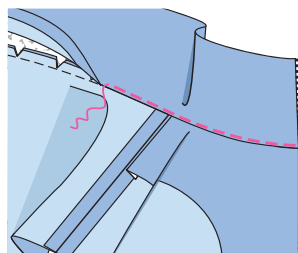

**13** **116 Cusăturile mânecii**  
Realizați cusăturile din partea de sus a mânecii și de dedesubt. Aranjați rezervele și apăsați pentru a fi deschise.

**14** **116 benzile mânecii**  
Tăiați câte două lungimi din banda de tricot achiziționată, după cum urmează pentru mărimea 46: 22,5 cm (9 in), mărimea 48: 23 cm (9 1/8 in), mărimea 50: 23,5 cm (9 1/4 in), mărimea 52: 24 cm (9 1/2 in), mărimea 54: 24,5 cm (9 3/4 in), mărimea 56: 25 cm (10 in). Coaseți împreună marginile înguste ale fiecărei benzi de la manecă, cu fețele materialului dispuse față în față. Tăiați rezervele la 7 mm (1/4 in), aranjați-le împreună și apăsați-le spre o parte. Pliati rezerva de cusătură de la marginea inferioară a benzii mânecii spre interior și coaseți manual. Coaseți marginile benzilor mânecii pe partea dreaptă împreună cu marginile inferioare ale mânecii, întinse pentru a se potrivi și potrivit cusătura benzii mânecii cu cusătura de dedesubt a mânecii (14a). Aranjați rezervele împreună și apăsați spre maneci (14b).

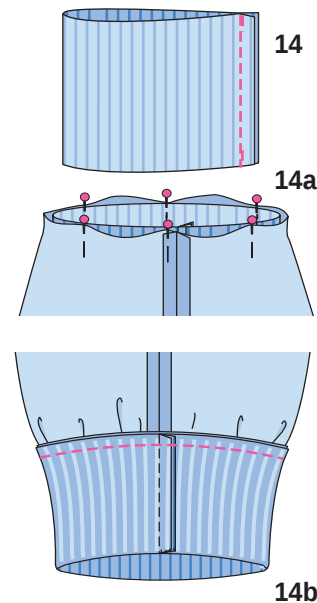

14

14a

14b

**15** **116 Atașați mânecile, lejer**  
Prindeți cu ace mânecile în găurile pentru manecă, având fețele materialului dispuse față în față și potriviți marcasele 8. Potriviți marcajul de la capul mânecii cu marcajul de pe bridă. Potriviți marcajul de pe întăritura mânecii la cusătura laterală. Slăbiți capul mânecii între ●. Coaseți mânecile (15). Aranjați rezervele de cusătură împreună și apăsați spre maneci, la capul mânecii.

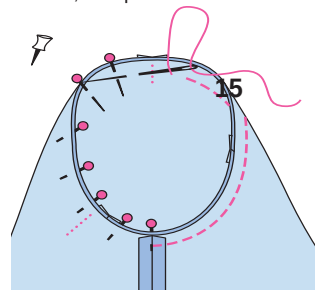

15

**16** **117 Dubluri / Găurile mânecilor**

Realizați cusăturile pentru umeri și laterale pe dubluri pentru găurile mânecilor (cusătura numărul 17 și 18) (16). Apăsați rezervele pentru a se deschide. Aranjați marginile dublurii interioare. Prindeți cu ace fețele materialului împreună cu marginile găurilor mânecii, potrivit cusătura umărului cu platca de marcare. Potriviți marcajul pe dublura din față cu cusătura umărului vestei. Potriviți marcasele de la marginile din față ale găurilor mânecilor și, de asemenea, cusăturile laterale. Coaseți de-a lungul liniei de cusătură. Tăiați rezervele de cusătură și crestați curbele (16a). Apăsați rezervele pe dublură și coaseți aproape de cusătura de îmbinare. Întoarceți dublurile către interior. Apăsați marginile. Coaseți pe dubluri lejer manual.

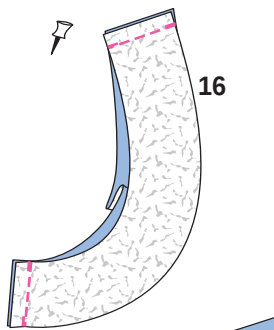

16

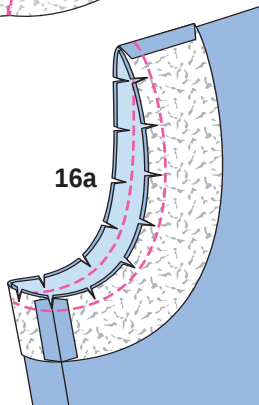

16a

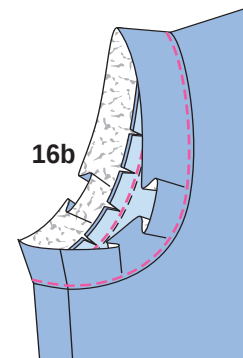

16b

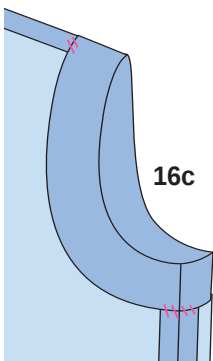

16c

### 17<sup>116</sup> Banda tivului

Tăiați câte două lungimi din banda de tricot achiziționată, după cum urmează pentru mărimea 46: 69,5 cm (27 1/2 in), mărimea 48: 73,5 cm (29 in), mărimea 50: 77,5 cm (30 1/2 in), mărimea 52: 81,5 cm (32 1/4 in), mărimea 54: 85,5 cm (33 3/4 in), mărimea 56: 89,5 cm (35 1/2 in).

Îndoiiți banda tivului în jumătate și marcați centrul spatelui. Aranjați rezerva pe banda tivului pentru a preveni desfacerea ochiurilor tricotate. Coaseți banda tivului la marginea

inferioară a articolului de îmbrăcăminte cu marginea de îmbinare a fețelor materialului împreună și întinsă uniform între colțuri (cusătura numărul 9). Potrivii marcajele din centrul spatelui. Creați rezerva de cusătură aproape de ultima cusătură (17). Coaseți marginea îngustă a benzii tivului de îmbrăcăminte de la colțul 9 la linia tivului (17a). Aranjați rezervele împreună și apăsați către față. Continuați să aranjați banda tivului care îmbină cusăturile și apăsați pe îmbrăcăminte. Îndoiiți din nou fața de la tiv, cu fața înăuntru. Coaseți pe marginea inferioară a dublurii (17b).

17

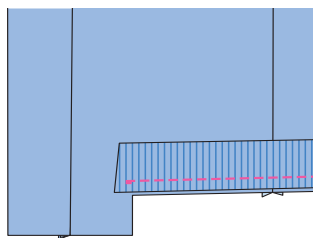

17a

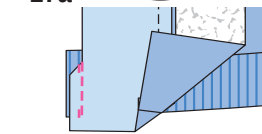
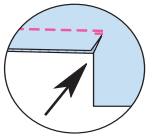

17b

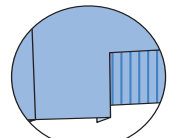

### 18<sup>117</sup> Dublură tiv

Realizați cusăturile laterale ale dublurii tivului. Apăsați rezervele pentru a se deschide. Aranjați marginea dublurii spre interior. Așezați din nou dublurile frontale plate la tiv. Coaseți fețele dublurii tivului cu marginile din față și de-a lungul tivului până la marginea inferioară a vestei și marginile dublurii din interior. Potrivii cusăturile laterale (18), având grijă să nu se prindă în marginile inferioare ale întăriturii sau ale fermoarului. Tăiați rezervele de cusătură, apăsați pe dublură și coaseți cât mai mult posibil aproape de cusătura de îmbinare. Întoarceți dublura către interior. Apăsați marginea (18a). Coaseți cu mâna marginile din interior, cu părțile de buzunar între ele. Nu prindeți piesele în părțile buzunarului din față. Apăsați rezervele pe dublură și coaseți aproape de margini (18b).

18

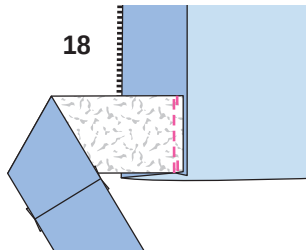

18a

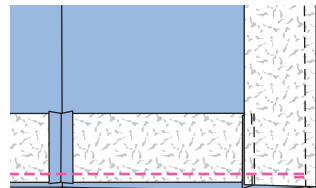

18b

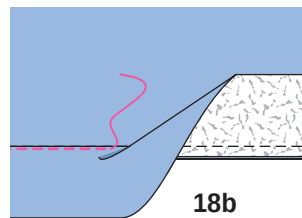

### 19<sup>116</sup> Asamblăi căptușeala

Căptușeala din față stânga cu buzunar cu fermoar: Introduceți fermoarul invizibil la marginile deschiderii buzunarelor din buzunarul interior din stânga (cusătura numărul 10) (19). Coaseți deasupra și dedesubtul fermoarului invizibil (19a). Apăsați rezervele pentru a se deschide. Îndoiiți piesa de buzunar pe linia de PLIERE cu fața materialului spre interior, coaseți fețele împreună cu marginile deschiderii buzunarelor. Aranjați rezervele împreună. Apăsați piesa de buzunar pe partea stângă din față și însălați împreună pe marginile de sus și de jos. Coaseți părțile din față stânga sus și de jos la partea centrală din față stânga (cusătura numărul 11 și 12) (19b). Aranjați rezervele împreună și apăsați spre partea de sus și de jos din față.

Partea de căptușeală din față dreapta cu buzunar atașat: Aranjați buzunarele în jurul tuturor marginilor. Apăsați dublura către interior de-a lungul liniei de pliere și coaseți. Apăsați în interior marginea buzunarelor de jos laterale. Prindeți cu ace buzunarul pe partea de căptușeală din față dreapta la linia de îmbinare și coaseți aproape de marginile laterale și de jos (19c). Îndoiiți bucata cu cheiță în jumătate pe linia de PLIERE, cu fața materialului spre interior. Coaseți de-a lungul marginilor longitudinale. Tăiați rezervele. Întoarceți cheița și apăsați. Tăiați rezervele de cusătură la marginile de îmbinare, la 5 mm (3/16 in) și aranjați-le împreună (19d). Realizați butoniera pe lungime, conform marcajelor. Prindeți cu ace cheița pe căptușeala din față dreapta la linia de îmbinare. Cheița este îndreptată în sus, rezervele în

jos. Coaseți pe cheiță și apăsați. Tigheliți la 7 mm (1/4 in) lângă cusătura de îmbinare. Coaseți nasturele pe buzunar conform marcajelor (19e). Coaseți dublura din spate așa cum este marcat pentru un pliseu larg și însălați pliseurile dintre ele. Apăsați pliseul într-o parte. Realizați cusăturile rămase la fel ca pe bucățile de material exterior (cusăturile numărul 6 - 8, 13, 14) și apăsați. Apăsați căptușeala de-a lungul marginilor tivului și tivului mâneștilor cu o lățime de 1 cm (3/8 in) spre interior.

19

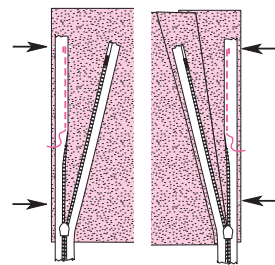

19a

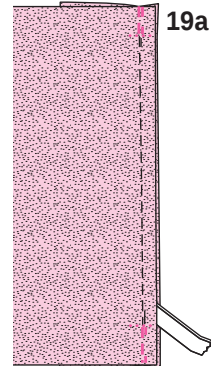

19b

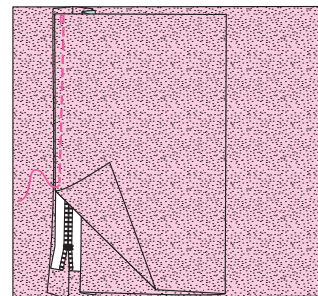

19c

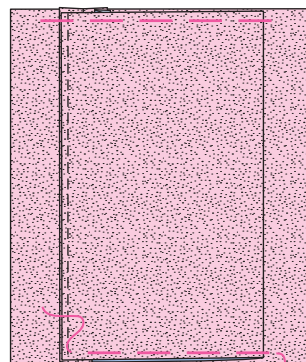

19d

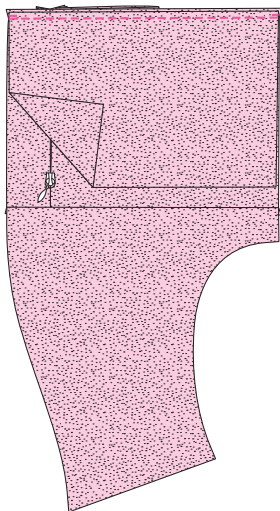

19e

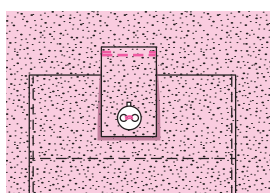
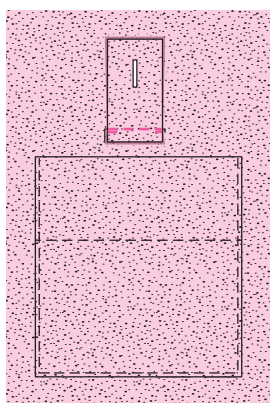
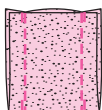
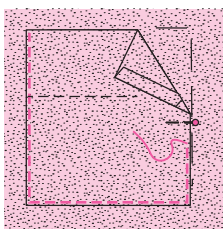
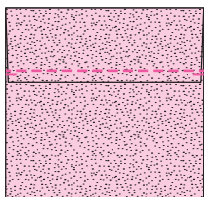

**20** **116 Coaserea căptușelii**  
Coaseți căptușeala cu fețele materialului dispuse față în față împreună cu marginea interioară a dublurii, începând și sfârșind la aproximativ 10 cm (4 in) deasupra marcăjului (20). Apăsăți rezervele de cusătură pe căptușeală. Aplicați căptușeala în interiorul articolului vestimentar, cu dosurile materialului dispuse față în față și așezați căptușelile mânecilor în interiorul mânecilor realizate din materialul exterior. Întoarceți căptușeala și fixați peste cusăturile de îmbinare a tivului. Coaseți pe căptușeală lejer manual. Așezați o lungime suplimentară de căptușeală în jos, ca un mic pli și apăsați ușor (20a). Coaseți pe căptușeală la dublurile frontale și continuați să coaseți marginile interioare care se îmbină peste banda tivului din față, unind cusăturile cu mâna. Coaseți la fel marginile inferioare ale căptușelii mânecilor la rezervele pentru tivul mânecii. Așezați o lungime suplimentară de căptușeală, apăsați ușor (20c).

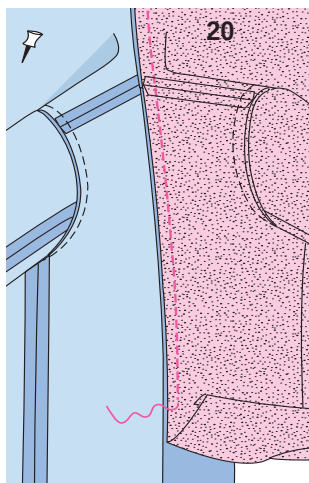

20a

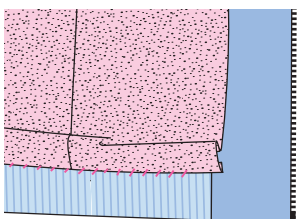
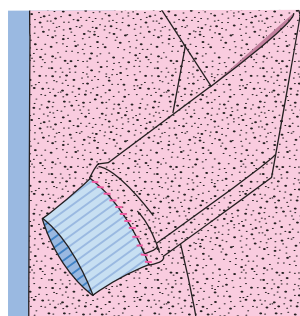

20b

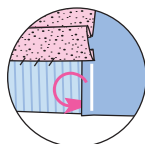

20c

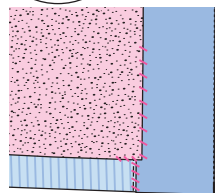

**21** **116 Tigheliți marginile** Ti-gheliți marginile din față din exteriorul articolului de îmbrăcăminte și treceți la marginea de îmbinare a gulerului cu cusături de 7 mm (1/4 in) lățime, până la capăt.

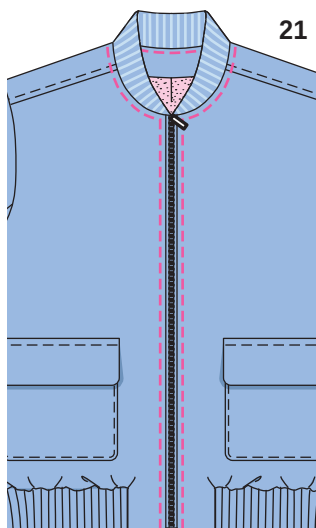

21

## TOP ●●● MODELUL 118

la pag. 9  
**Mărimi Burda 36, 38, 40, 42, 44, 46**  
Lungimea spatelui: aproximativ 64 cm (25 in)

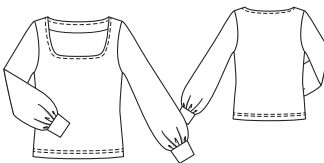

## MATERIAL ȘI ACCESORII

**Material recomandat:** Material din jerseu. Utilizați numai materiale din jerseu cu elasticitate bidirecțională.  
**Material original:** Jerseu din vâscoză cu elastan (215 gsm)

## Material necesar

Mărime	36 - 40	42 - 44	46	
Lățimea materialului	cm in	Material necesar (metri/yardzi)		
Material	140 55	1,75 1%	1,80 2	1,85 2

## Prezentarea generală a tiparului

Linia verde a tiparului, foaia C  
Părțile tiparului de la 21 la 26

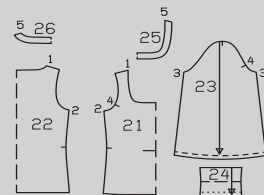
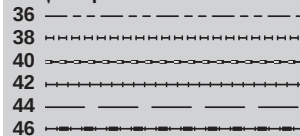

**Accesorii:** Interfață fuzibilă. Bandă de cusături flexibilă Vilene. Un ac dublu pentru mașina de cusut.

## DECUPAREA BUCĂȚILOR DE MATERIAL

### Părțile de tipar pe coală

Trasați părțile de tipar de pe coala de tipar. Prindeți cu ace părțile tiparului pe material, după cum se indică în dispunerea tiparului.

### Rezerve pentru cusătură și tiv

Cusături și margini 1,5 cm (5/8 in), tiv 3 cm (1 1/4 in).

### Decuparea

- 21 față pe un pli 1x
- 22 spate pe un pli 1x
- 23 mânecă 2x
- 24 bandă mânecă 2x
- 25 dublură față pe un pli 1x
- 26 dublură spate pe un pli 1x

**Interfațarea** Călcați cu fierul de călcat părțile 25 și 26 (dosul materialului).

### Bandă de coasere Vlieseline

Călcați pe marginea umărului și a decolteului pe spate (partea 22) (dosul materialului).

### Dispunerea tiparului

Material

118  
140 cm 55 " 36 - 46

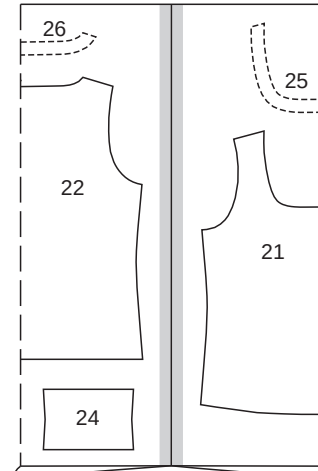

118  
140 cm 55 " 36 - 46

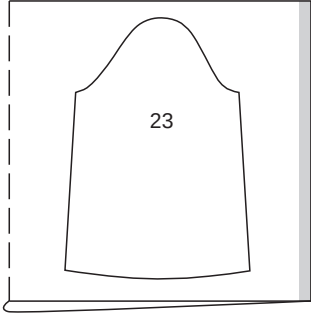

Pliati materialul așa cum se arată în dispunerea tiparului. Așezați părțile cu un contur întrerupt pe material cu partea imprimată în jos.

#### Pornire rapidă pentru profesioniști

- 1 Cusăturile de la umăr
- 2 Decolteu/dublură
- 3 Cusăturile de pe lateral
- 4 Cusăturile de la mânecă
- 5 Benzile de la mânecă
- 6 Atașați mânecile
- 7 Tiv

## ASAMBLARE

### SFAT:

Realizați cusături pe materialele elastice cu o cusătură specială elastică sau lao setare îngustă în zigzag. Coaseți tivurile cu un ac dublu pentru a menține aceste margini elastice. Utilizați fir pentru materiale elastice

### 118 Cusăturile de la umăr

Așezați părțile frontale pe față împreună cu spatele. Prindeți cu ace cusăturile de la umăr și coaseți (cusătura numărul 1). Așezați dublura din față cu fețele materialului împreună cu dublura din spate, prindeți cusăturile umărului și coaseți (cusătura numărul 5), aranjați rezervele de cusătură, apăsați pe piesa de îmbrăcăminte din spate, apăsați spre față pe dublură.

### 2118 Decolteu / Dublură

Aranjați marginea interioară a dublurii. Prindeți cu ace dublura, cu fețele materialului dispuse față în față, împreună cu marginea decolteului și coaseți de-a lungul liniei de cusătură. Tăiați rezervele de cusătură și prindeți curbele cu cleme. Apăsați rezervele pe dublură și coaseți cât mai aproape posibil de cusătura de îmbinare. Coaseți dublura la rezerve; citiți „Sfatul util” - **Realizarea cusăturii pe dedesubt a unei dubluri** - la sfârșitul suplimentului pentru cusut. Întoarceți dublura spre interior și apăsați marginea. Lucrați pe fața articolului vestimentar până la tighel, 7 mm (1/4 in) lățime, de-a lungul marginii decolteului.

**3118 Cusături de pe lateral**  
Așezați părțile din față, cu fețele

materialului dispuse față în față, împreună cu spatele. Prindeți cu ace cusăturile laterale și coaseți (cusătura numărul 2). Aranjați rezervele împreună și apăsați spre spate.

### 4118 Cusăturile mânecii

Pliati mânecile în jumătate pe lungime, cu fața către interior. Prindeți cu ace cusăturile mânecilor și coaseți (cusătura numărul 3). Tăiați rezervele de cusătură, aranjați-le împreună și apăsați către o singură direcție.

### 5118 Benzi mâneci

Încrețiți marginea lungă cosând două linii paralele de însăilare la mașină (setarea cea mai lungă a cusăturii), lângă margine, la intervale de 7 mm și 1,2 cm (1/4 in și 1/2 in). Trageți firele bobinei pentru a potrivi marginea la marginea părții de sus a benzii mânecii. Înnoadați capetele firelor. Distribuți fronseurile uniform. Îndoiiți benzile mânecilor cu fața spre interior și coaseți pentru a forma o rotunjime. Apăsați rezervele de cusătură pentru a se deschide. Pliati benzile mânecilor în jumătate pe linia de pliure, cu fața îndreptată către exterior. Însăilați marginile deschise împreună și coaseți la marginea inferioară a mânecii, întinsă pentru a se potrivi, și potriviți cusăturile. Aranjați rezervele de cusături și apăsați spre mâneci.

### 6118 Atașați mânecile

Prindeți cu ace mânecile cu fețele materialului dispuse față în față la marginile subțrului. Potrivii marcajele 4 pe față și pe mânecă. Potrivii cusătura de pe dedesubt a mânecii și cusătura laterală. Potrivii marcajul de la capul mânecii cu cusătura de la umăr. Coaseți mânecile. Aranjați rezervele de cusătură împreună și apăsați spre mâneci, la capul mânecii.

### 7118 Tiv

Aranjați rezerva tivului și apăsați pe dosul materialului. Folosiți acul dublu al mașinii de cusut și lucrați din exteriorul articolului vestimentar pentru a tigheli tivul.

## FUSTĂ ●●●● MODELUL 119

### la pag. 11

**Mărimi Burda 36, 38, 40, 42, 44, 46**  
Lungimea spatelui 80 cm (31 1/2 in)  
Fusta vine pe talie

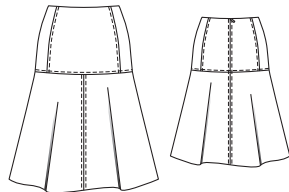

## MATERIAL ȘI ACCESORII

**Material recomandat:** Materiale fluide cu sau fără conținut de elastan pentru fuste

**Material original:** Amestec lână (220 gsm). Căptușeală

## Prezentarea generală a tiparului

Linia verde a tiparului, foaia D  
Părțile tiparului de la 21 la 26

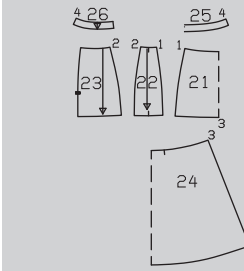

## Material necesar

Mărime	36 - 46	
Lățimea materialului	cm	Material necesar (metri/yardzi)
Material	140	1,80
	55	2
Căptușeală	140	1,70
	55	1%

### Accesorii:

Interfață fuzibilă.  
1 fermoar invizibil, cu o lungime de 22 cm (9 in) și un picioruș presor special.

Opțional: Ață de cusut decorativă

## DECUPAREA BUCĂȚILOR DE MATERIAL

### Părțile de tipar pe coală

Trasați părțile de tipar de pe coala de tipar. Prindeți cu ace părțile tiparului pe material, după cum se indică în dispunerea tiparului.

### Rezerve pentru cusătură și tiv

Cusături și margini 1,5 cm (5/8 in), tiv 3 cm (1 1/4 in). Tăiați bucățile de căptușeală cu rezerve de cusătură și tiv de 1,5 cm (5/8 in).

## Decuparea

### Material

- 21 panou frontal superior al fustei pe un pliu 1x
- 22 panou lateral superior al fustei 2x
- 23 panou superior din spate al fustei 2x
- 24 panou inferior al fustei (față și spate) 2x
- 25 dublura din față pe un pliu 1x
- 26 dublura din spate 2x

### Căptușeală părțile 21 - 24.

### Pornire rapidă pentru profesioniști

- 1 Cusături pe panoul superior:
- 2 Cusătura din față și din spate / Panoul inferior al fustei
- 3 Fermoar invizibil
- 4 Îmbinați fusta superioară cu fusta inferioară
- 5 Căptușeală
- 6 Dublură
- 7 Tiv

## Dispunerea tiparului

Material

119  
140 cm 55 " 36 - 46

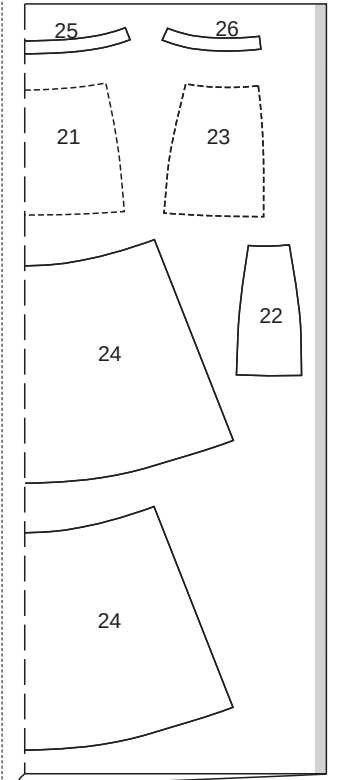

### Căptușeală

119  
140 cm 55 " 36 - 46

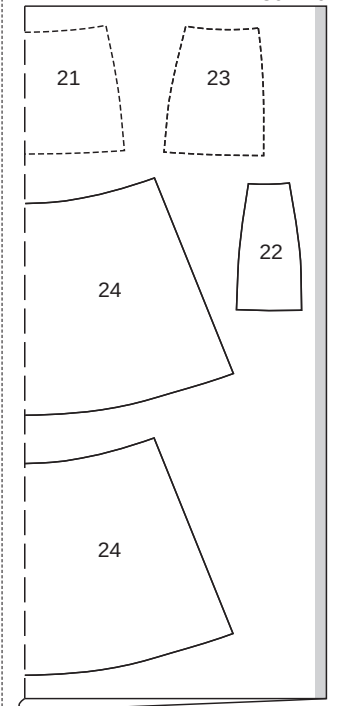

Tăiați dintr-un strat dublu de material, cu fața îndreptată către interior. Așezați părțile prezentate cu un contur întrerupt pe material cu partea imprimată în jos.

**Interfațarea** Călcați cu fierul de călcat părțile 25 și 26 (dosul materialului).

## ASAMBLARE

**119 Cusături panou superior**  
Coaseți panourile laterale superioare ale fusteii cu fețele materialului împreună cu panoul fusteii din față și spate (cusătura numărul 1 și 2). Aranjați rezervele și apăsați spre partea din față și din spate a panoului superior al fusteii. Lucrați din exteriorul materialului și folosiți ață de cusut decorativă pentru a coase cu o lățime de 7 mm (1/4 in), care să prindă o rezervă de cusătură.

**219 Cusătura din centru față și spate / Panourile inferioare ale fusteii**  
Așezați părțile inferioare din față și din spate a panoului fusteii împreună cu fețele materialului îndreptate și realizați cusătura centrală din față și din spate. Aranjați rezervele, apăsați pentru a fi deschise și tigheliți de pe fața articolului vestimentar, la 7 mm (1/4 in) pe fiecare parte a cusăturii.

**319 Fermoar invizibil**  
Aranjați rezervele pe panourile superioare din spate ale fusteii. Introduceți fermoarul invizibil la marginile deschiderii; citiți „Sfatul util” - Fermoare invizibile - la sfârșitul suplimentului pentru cusut. Dinții fermoarului încep la marginea superioară marcată a fusteii. Realizați cusătura centrală pe spate aproape de capătul fermoarului. Aranjați rezervele, apăsați să deschideți și lucrați din partea dreaptă a îmbrăcăminteii pentru a tigheli de 7 mm (1/4 in) lățime pe fiecare parte a cusăturii.

**419 Îmbinați fusta superioară cu fusta inferioară**  
Prindeți cu ace fețele părții de sus a fusteii cu partea de jos a fusteii și coaseți (cusătura numărul 3). Aranjați rezervele, apăsați pe fusta superioară și lucrați din exteriorul articolului de îmbrăcăminte pentru a coase la o lățime de 7 mm (1/4 in), prinzând rezerva de cusătură.

**519 Căptușeală**  
Coaseți ca pe o fustă Realizați cusătura centrală din spate de la marginile inferioare la marcajul șlitului. Întăriți pe dos cu o cusătură pentru a asigura capătul cusăturii. Apăsați rezervele pentru a rămâne deschise și apăsați rezervele de la marginile de deschidere spre interior. Așezați căptușeala fusteii în interiorul fusteii cu dosul materialului orientat și cusăturile panourilor potrivite. Însălați căptușeala de-a lungul marginii superioare a fusteii și coaseți manual benzile cu fermoar la marginile despicate.

**619 Dublura**  
Realizați cusăturile laterale pe dubluri (cusătura numărul 4). Apăsați rezervele pentru a se deschide. Aranjați marginea interioară a dublurii. Prindeți cu ace fețele materialului împreună cu marginea superioară a fusteii și căptușeală, privind cusăturile laterale cu marcajele de pe panourile laterale ale fusteii. Îndoii capetele din spate și prindeți cu ace. Coaseți de-a lungul marginii superioare a fusteii. Coaseți de-a lungul marginii superioare a fusteii. Așezați dublura în sus și coaseți până la rezervele de cusătură cât mai aproape de cusătură; citiți „Sfatul util” - Realizarea cusăturii pe dedesubt a unei dubluri - la sfârșitul suplimentului pentru cusut. Întoarceți dublura spre interior și apăsați marginea. Întoarceți

capetele dublurii și coaseți de căptușeală. Opțional: Coaseți marginea interioară a dublurii la căptușeală.

**7119 Tiv**  
Aranjați rezervele pentru tiv, apăsați către interior și coaseți ușor manual. Tiviți căptușeala, astfel încât să fie cu aproximativ 2 cm (3/4 in) mai scurtă decât fusta.

## BLUZON JACHETĂ ●●●● MODELUL 120

la pag. 14  
**Mărimi Burda 36, 38, 40, 42, 44, 46**  
Lungimea spatelui: aproximativ 56 cm (22 in)

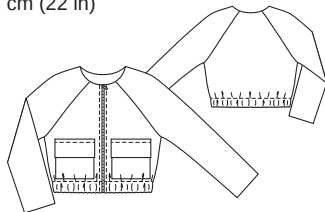

### Prezentarea generală a tiparului

Linia verde a tiparului, foaia A  
Părțile tiparului de la 21 la 24

36	-----
38	-----
40	-----
42	-----
44	-----
46	-----

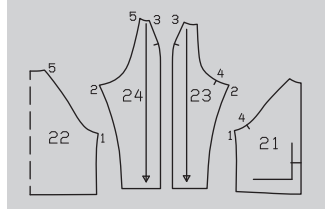

### MATERIAL ȘI ACCESORII

**Material recomandat:** Materiale pentru jachete

**Material original:** Material cu paiete (240 g/m). Căptușeală **Observație:** Dacă utilizați materialul nostru original (120), necesarul de material se vor schimba.

### Material necesar

Mărimi	36 - 38	40 - 42	44 - 46
Lățimea materialului cm in			
Material	120 47	2,00 2%	2,10 2%
Căptușeală	140 55	1,60 1%	1,90 2
		2,00 2%	

**Accesorii:** 1 fermoar separator, mărimile 36, 38: 50 cm (20 in). Mărimile 40 - 46: 52 cm (21 in). Elastic 3,5 cm (1 1/2 in) lățime. Lungime (inclusiv rezervă): mărimile 36, 38: 100 cm (40 in). Mărimile 40, 42: 105 cm (42 in). Mărimile 44, 46: 110 cm (44 in).

### DECUPAREA BUCĂȚILOR DE MATERIAL

#### Părțile de tipar pe coală

Trasați părțile de tipar de pe coală

de tipar. Prindeți cu ace părțile tiparului pe material, după cum se indică în dispunerea tiparului. Marcați părțile a și b direct pe material.

**Rezerve pentru cusătură și tiv** Cusături și margini 1,5 cm (5/8 in), tiv și tivul mânecii 5 cm (2 5/8 in).

### Bucăți tăiate pe măsură

Mărime	36	38	40	Lățime pentru toate mărimile (cm/in)
	Lungime (cm/in)			
a	20,5	8	20	7%
b	19	7½	21	8%

Mărime	42	44	46	Lățime pentru toate mărimile (cm/in)
	Lungime (cm/in)			
a	21,5	8½	21	8%
b	21	8½	22	8%

Măsurătorile pentru părțile a și b includ rezerve. Tăiați bucățile de căptușeală cu rezerve de cusătură și tiv de 1,5 cm (5/8 in).

### Dispunerile tiparului

Material

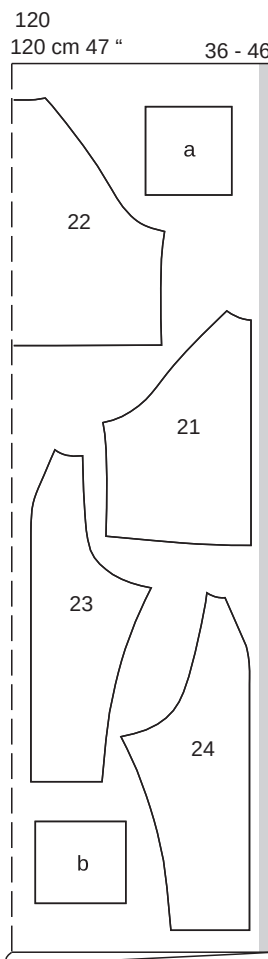

### Decuparea

<b>Material</b>	
21 față	2x
22 spate pe un pliu	1x
23 mânecă față	2x
24 mânecă spate	2x
a buzunar	2x
b clapă buzunar	2x

**Căptușeală** părțile 21 - 24 și a

**Interfațarea** Călcați cu fierul de călcat partea b (dosul materialului).

### Pornire rapidă pentru profesioniști

- 1 Buzunare / Coaseți pe clapele buzunarului
- 2 Cusăturile de pe lateral
- 3 106, 107 Atașați mânecile
- 4 Tivurile mânecilor
- 5 Coaseți în fermoar
- 6 Tiv
- 7 Asamblați căptușeala
- 8 Coaseți căptușeala
- 9 Coaseți pe căptușeală la tiv/fermoar
- 10 Introduceți elasticul

Căptușeală

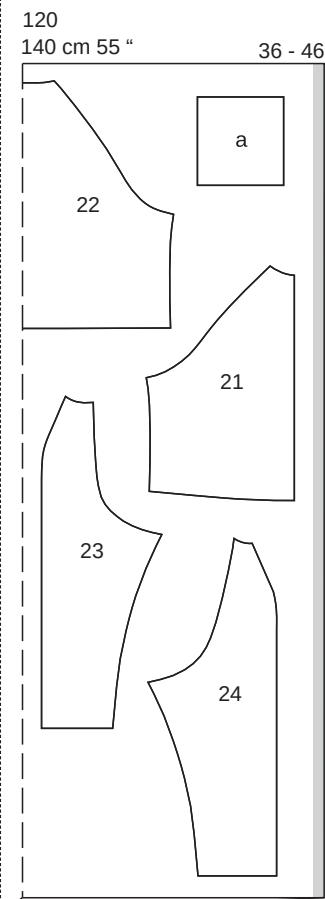

Tăiați dintr-un strat dublu de material, cu fața orientată către interior.

## ASAMBLARE

Note despre lucrul cu țesături cu păiete citiți „Sfatul util” de la sfârșitul suplimentului pentru cusut.

### 1 120 Buzunarul / Aplicați clapele pentru buzunar

Coaseți partea de căptușeală a buzunarului de marginea dublurii superioare a buzunarului, lăsând aproximativ 5 cm (2 in) deschiși în mijloc pentru întoarcere. Îndoii dublura față în față și căptușeala pe buzunar cu fețele materialului dispuse față în față și coaseți marginea laterală împreună cu cea inferioară. Taiți rezervele de cusătură și tăiați colțurile în unghi. Întoarceți buzunarele și apăsați. Coaseți deschiderea. Prindeți cu ace buzunarul la liniile de alpire și coaseți aproape de marginile laterale și de marginea inferioară. Coaseți triunghiuri mici în colțurile de sus ale buzunarului. Îndoii clapa în jumătate, cu fața îndreptată spre interior și coaseți peste marginile înguste. Întoarceți clapa și apăsați. Coaseți pe marginea de îmbinare a clapei deasupra buzunarului. Taiți rezervele cusăturii de îmbinare a clapei la 5 mm (3/16 in). Apăsați clapa înspre partea de jos. Tigheți din nou la 7 mm (1/4 in) de cusătura de îmbinare.

**2 120 Cusăturile de pe lateral**  
Așezați părțile din față cu fețele materialului dispuse față în față împreună cu spatele. Realizați cusăturile laterale (cusătura numărul 1). Aranjați rezervele de cusătură și apăsați pentru a fi deschise.

### 3 120 Cusăturile mânecii/Inserați mânecile

Așezați părțile din față ale mânecii, cu fețele materialului dispuse față în față, împreună cu părțile din spate ale mânecii. Realizați cusăturile la subraț (cusătura numărul 2), apăsați alocățiile pentru a se deschide. Coaseți mânecile pe marginile găurii pentru mânecă. Notați cusăturile numerele 4 și 5. Apăsați rezervele de cusătură spre mâneci de la marginile superioare până la începutul curbei de la subraț. Realizați cusăturile din partea de sus a mânecii.

### 4 120 Tivuri mâneci

Apăsați rezerva pentru tiv către interior și coaseți tivul la 4 cm (1 5/8 in) lățime.

### 5 120 Introduceți fermoarul

Dacă este necesar, scurtați fermoarul. Citiți „Sfatul util” - **Cum se scurtează un fermoar** - la sfârșitul suplimentului pentru cusut. Apăsați rezerva de la marginile din față spre interior. Separați fermoarul și prindeți cu ace sub margini, cu dinții fermoarului expuși. Fermoarul ar trebui să înceapă de la linia tivului. Coaseți fermoarul aproape de margini și din nou la 7 mm (1/4 in) de margini.

### 6 120 Tiv

Apăsați rezerva pentru tiv către interior și coaseți la 4 cm (1 5/8 in) lățime pentru carcasa elastică.

### 7 120 Ansamblați căptușeala

Asamblați căptușeala și apăsați ca pe părțile de pe partea superioară a materialului.

### 8 Coaseți în căptușeala 120

Fixați partea de deasupra a fețele materialului și căptușeala cu fețele împreună cu marginea decolteului. Întoarceți căptușeala de la marginea din față înapoi cu 5 mm înainte de

fermoar și prindeți cu ace. Coaseți de-a lungul liniei de cusătură. Taiți rezervele și creștați curbele. Apăsați rezervele pe dublură și coaseți cât mai aproape de cusătură; citiți „Sfatul util” - **Realizarea cusăturii pe dedesubt a unei dubluri / Căptușeala** - de la sfârșitul suplimentului pentru cusut. Întoarceți dublura spre interior și apăsați marginea decolteului. Așezați căptușelele mânecilor în interiorul mânecilor părții superioare a materialului. Întoarceți marginile inferioare ale căptușelii și coaseți până la tivul mânecii, în timp ce împingeți în sus o lungime suplimentară de 2 cm (3/4 in). Așezați apoi o lungime suplimentară de căptușeală și apăsați ușor.

### 9 120 Coaseți pe căptușeală la tiv/fermoar

Întoarceți marginile inferioare ale căptușelii și coaseți până la tivul mânecii, în timp ce împingeți în sus o lungime suplimentară de 2 cm (3/4 in). Așezați apoi o lungime suplimentară de căptușeală și apăsați ușor. Întoarceți marginea căptușelii către interior și coaseți manual benzile de fermoar. Faceți un mic pliu cu o lungime suplimentară la partea inferioară.

**10 120 Inserați elastic**  
Folosiți un ac de siguranță pentru a introduce elasticul în carcasa la tiv. Coaseți peste capete la aproximativ 1 cm (3/8 in) lângă marginea din față. Lățimea elasticului este după cum urmează pentru mărimea 36: 90 cm (35 1/2 in), mărimea 38: 94 cm (37 in), mărimea 40: 96 cm (37 3/4 in), mărimea 42: 100 cm (39 1/2 in), mărimea 44: 106 cm (41 3/4 in), mărimea 46: 108 cm (42 1/2 in).

## BLUZĂ ●●●● MODELUL 121

la pag. 17

Mărimi Burda 36, 38, 40, 42, 44, 46  
Lungimea spatelui: aproximativ 58 cm (23 in)

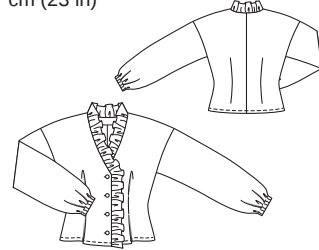

### Prezentarea generală a tiparului

Linia albastră a tiparului, foaia D  
Părțile tiparului de la 21 la 25

36	-----
38	-----
40	-----
42	-----
44	-----
46	-----

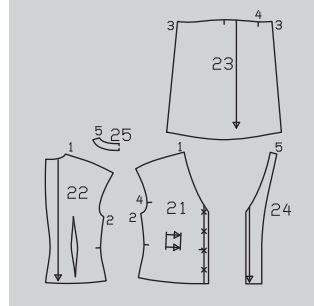

## MATERIAL ȘI ACCESORII

**Material recomandat: Materiale pentru bluze**

Material original: Bumbac (125 g/m)

### Material necesar

Mărire	36 - 40	42 - 46
Lățimea materialului în cm	Material necesar (metri/yarzi)	
Material	140	2,00
	55	2%
		2,10
		2%

**Accesorii:** Interfață fuzibilă. 4 nasturi. Elastic 1 cm (3/8 in) lățime, mărimea 36, 38: 0,45 m (18 in), mărimea 40 - 46: 0,50 m (20 in).

## DECUPAREA BUCĂȚILOR DE MATERIAL

### Părțile de tipar pe coală

Trasați părțile de tipar de pe coala de tipar. Marcajul elementului de prindere de pe partea 21 este pentru mărimea 36.

### Dispunerea tiparului

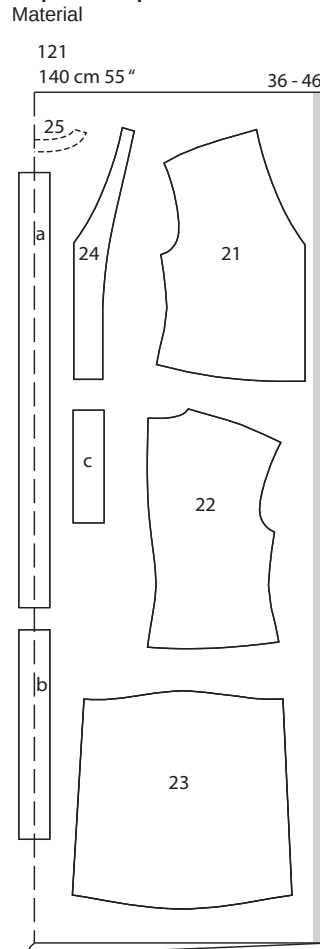

Tăiați dintr-un strat dublu de material, cu fața îndreptată către interior. Părțile prezentate cu un contur întrerupt trebuie așezate pe material cu partea imprimată în jos. Taiți la sfârșit părțile a și b dintr-un singur strat de material rămas.

Depărtați marcajul de sus pentru celelalte mărimi la aceeași distanță de marginea decolteului ca pentru mărimea 36. Marcajul inferior este același pentru toate mărimile. Depărtați celelalte marcaje dintre ele la distanțe egale. Săgețile pliseurilor de pe partea 21 sunt marcate pentru mărimea 36. Modificați marcajele săgeților pentru celelalte mărimi conform liniilor aferente mărimii. Prindeți cu ace părțile tiparului pe material, după cum se indică în dispunerea tiparului. Marcați părțile de la a la c direct pe material.

**Rezerve pentru cusătură și tiv** Cusături și margini 1,5 cm (5/8 in), tiv și tivul mânecii 2 cm (3 5/8 in).

### Bucați tăiate pe măsură

Mărire	36	38	40	Lățime pentru toate mărimile (cm/in)
	Lungime (cm/in)			
a	103 40%	104 41	105 41%	7,5 3
b	50 19%		51 20	7,5 3
c	26 10%		27 10%	7,5 3

Mărire	42	44	46	Lățime pentru toate mărimile (cm/in)
	Lungime (cm/in)			
a	106 41%	107 42%	108 42%	7,5 3
b	51 20	52 20%		7,5 3
c	27 10%	28 11		7,5 3

### Decuparea

Măsurătorile pentru părțile de la a la c includ rezerve.

21	față	2x
22	spate	2x
23	mânecă	2x
24	dublură față	2x
25	dublură spate pe un pliu	1x
a	suprapunere pliseu (dreapta)	1x
b	întăritură pliseu (stânga)	1x
c	pliseu decolteu spate	1x

**Interfațarea** Călcați cu fierul de călcat părțile 24, 25 (dosul materialului).

### Pornire rapidă pentru profesioniști

- 1 Pense
- 2 Spate
- 3 Pliseuri
- 4 Cusăturile de la umăr
- 5 Pliu
- 6 Dublură
- 7 Cusăturile de pe lateral
- 8 Cusăturile de la mânecă
- 9 Tivurile mânecilor
- 10 Atașaji mânecile
- 11 Tiv
- 12 Butoniere/nasturi

## ASAMBLARE

### 1 121 Pense

Coaseți pensele pe părțile din spate ale pantalonilor și apăsați spre centru.



## 2121 Spate

Pe părțile din spate, prindeți cu ace cusătura centrală din spate, cu fețele materialului dispuse față în față, și coaseți. Aranjați rezervele de cusătură și apăsați pentru a fi deschise.

## 3121 Pliuri

Pe părțile din față, fixați liniile exterioare de pliere împreună cu părțile drepte și coaseți între săgeți. Așezați pliul în direcția săgeții și apăsați cusătura pliului.

## 4121 Cusăturile de la umăr

Așezați partea din față cu fețele materialului dispuse față în față împreună cu spatele. Prindeți cu ace cusăturile de la umăr și coaseți (cusătura numărul 1). Așezați fețele dublurii frontale cu dublura din spate. Prindeți cu ace cusăturile de la umăr și coaseți (cusătura numărul 5). Aranjați rezervele și apăsați pentru a fi deschise. Aranjați marginea dublurii spre interior.

## 5121 Pliseu

Fixați piesa cu pliseu din dreapta și din stânga pe fețe, împreună cu piesa cu pliseu din spate și coaseți. Aranjați rezervele de cusătură împreună și apăsați spre spate centru. Apăsați rezerva la marginea exterioară a pliului spre interior, întoarceți către interior și coaseți. Strângeți marginea de îmbinare a pliului la lățimea necesară însăilând la mașină (setarea cea mai lungă a cusăturii) la 12 și 16 mm (1/2 in și 5/8 in) lângă margine. Lăsați capetele lungi ale firelor să atârne. Trageți firele bobinei pentru a potrivi marginea la lățimea cerută. Înnoadați firele. Prindeți cu ace fețele pliului împreună cu marginea decolteului, potrivit cusăturile de la umăr. Distribuți fronseurile uniform. Coaseți pliul.

## 6121 Dublura

Prindeți cu ace dublura, cu fețele materialului dispuse față în față, împreună cu bluza, privind cusăturile de la umăr. Coaseți de-a lungul marginilor frontale și a celei inferioare și a marginilor decolteului. Tăiați rezervele și crestați curbele. Tăiați tivul imediat cu 2 cm (3/4 in) înainte de capătul dublurii. Decupați rezervele de cusături la colțuri, în unghi. Îndepărtați firele adunate din pli. Întoarceți dublura spre interior și apăsați marginea. Lucrați pe fața articolului vestimentar, realizând un tighel aproape de margine.

## 7121 Cusături de pe lateral

Așezați părțile din față, cu fețele materialului dispuse față în față, împreună cu spatele. Prindeți cu ace cusăturile laterale și coaseți (cusătura numărul 2). Aranjați rezervele de cusătură și apăsați pentru a fi deschise.

## 8121 Cusăturile de la mânecă

Realizați cusăturile de la mânecă (cusătura numărul 3). Aranjați rezervele și apăsați pentru a fi deschise.

## 9121 Tivurile mânecii

Pliati rezervele tivului de două ori și coaseți după cum este marcat. Lăsați puțină cusătură deschisă pentru a introduce elasticul. Tăiați elasticul în două părți egale și introduceți-l la marginile tivurilor

mânecii. Coaseți capetele elasticului împreună pentru o potrivire confortabilă. Coaseți deschiderea în cusătură.

## 10121 Atașați mânecile

Prindeți cu ace mâneca în gaura pentru mânecă, având fețele materialului dispuse față în față. Potrivii marcajele 4 pe față și pe mânecă. Potrivii cusătura de pe dedesubt a mânecii și cusătura laterală. Potrivii marcajul de la capul mânecii cu cusătura de la umăr. Coaseți mânecile. Aranjați rezervele de cusătură împreună și apăsați spre partea din față și spate la capul mânecii.

## 11121 Tiv

Întoarceți rezerva tivului de două ori și coaseți.

## 12121 Butoniere/nasturi

Realizați butonierele în diagonală pe partea din dreapta a feței, după cum este marcat. Coaseți nasturele pe stânga pentru se potrivi cu butoniera. Adaptați mărimea butonierei pentru a se potrivi nasturilor.

## BLUZĂ ●●●● MODELUL 122

la pag. 31

Mărimi Burda 36, 38, 40, 42, 44, 46  
Lungimea spatelui: aproximativ 69 cm (27 in)

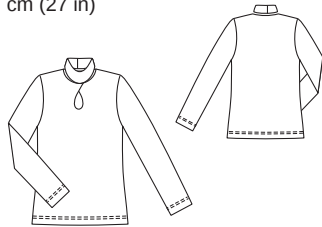

## Prezentarea generală a tiparului

Linia neagră a tiparului, foaia D  
Părțile tiparului de la 21 la 26

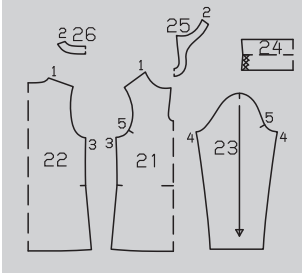
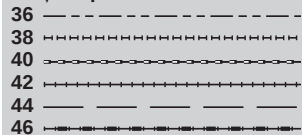

## MATERIAL ȘI ACCESORII

**Material recomandat:** Material din jersey. Utilizați numai materiale din jersey cu elasticitate bidirecțională.

**Material original:** Tricou din poliamidă cu fire de elastan și lurex (290 gsm)

## Material necesar

Mărime	36 - 42	44 - 46
Lățimea materialului în cm		Material necesar (metri/yarzi)
Material	140 55	1,60 1%
		1,70 1%

**Accesorii:** Interfață fuzibilă. Bandă de cusături flexibilă Vlene. Un ac dublu pentru mașina de cusut. 3 capse mici cusute.

## DECUPAREA BUCĂ-ȚILOR DE MATERIAL

### Părțile de tipar pe coală

Trasați părțile de tipar de pe coala de tipar. Prindeți cu ace părțile tiparului pe material, după cum se indică în dispunerea tiparului.

**Rezerve pentru cusătură și tiv** Cusături și margini 1,5 cm (5/8 in), tiv și tivul mânecii 3 cm (1 1/4 in).

### Dispunerea tiparului

Material

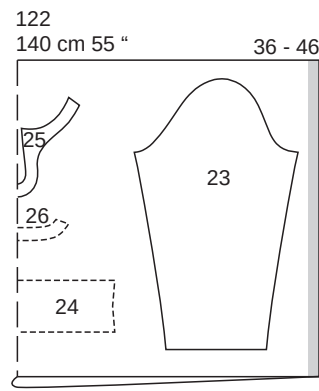
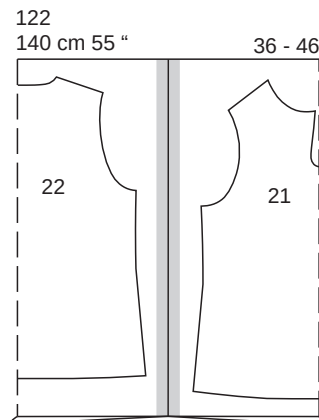

Pliati materialul așa cum se arată în dispunerea tiparului. Fața materialului este orientată către interior la un material cu două straturi.

## Decuparea

21 față pe un pli	1x
22 spate pe un pli	1x
23 mânecă	2x
24 guler pe un pli	2x
25 dublură față pe un pli	1x
26 dublură spate pe un pli	1x

**Interfațarea** Călcați cu fierul de călcat părțile 25 și 26 (dosul materialului). Presați banda de coasere la umăr și a decolteu pe spate (partea 22) (dosul materialului).

### Pornire rapidă pentru profesioniști

- 1 Cusăturile de la umăr
- 2 Decolteu/dublură
- 3 Cusăturile de pe lateral
- 4 Cusăturile de la mânecă
- 5 Atașați mânecile
- 6 Tiv/tivul mânecii
- 7 Guler

## ASAMBLARE

### SFAT:

Realizați cusături pe materialele elastice cu o cusătură specială elastică sau la o setare îngustă în zigzag. Coaseți tivurile cu un ac dublu pentru a menține aceste margini elastice.

### 1122 Cusăturile de la umăr

Așezați partea din față cu fețele materialului dispuse față în față împreună cu spatele. Prindeți cu ace cusăturile de la umăr și coaseți (cusătura numărul 1). Așezați dublura din față cu fețele materialului împreună cu dublura din spate, prindeți cusăturile umărului și coaseți (cusătura numărul 5), aranjați rezervele de cusătură, apăsați pe piesa de îmbrăcăminte din spate. Pe dublură, apăsați rezervele pe față.

### 2122 Decolteu / Dublură

Aranjați marginea interioară a dublurii. Prindeți cu ace dublura, cu fețele materialului dispuse față în față, împreună cu marginea decolteului și coaseți de-a lungul liniei de cusătură. Utilizați o setare de cusătură mică pentru a înconjura colțurile și de-a lungul unei curbe. Tăiați rezervele de cusătură, prindeți curbele și tăiați colțurile în unghi. Așezați rezervele de cusătură pe dublură și coaseți cât mai aproape de cusătură; citiți „Sfatul util” - **Realizarea cusăturii pe dedesubt a unei dubluri** - la sfârșitul suplimentului pentru cusut. Întoarceți dublura spre interior și apăsați marginea. În partea din față a decolteului, întindeți marginea dreaptă cu 4 cm (1 5/8 in) lățime peste marginea stângă și coaseți manual împreună.

### 3122 Cusături de pe lateral

Așezați părțile din față, cu fețele materialului dispuse față în față, împreună cu spatele. Prindeți cu ace cusăturile laterale și coaseți (cusătura numărul 2). Aranjați rezervele împreună și apăsați spre spate.

**4122 Cusăturile mânecii**  
**Pliati mânecile în jumătate pe lungime, cu fața către interior.**  
 Prindeți cu ace cusăturile mânecilor și coaseți (cusătura numărul 4).  
 Tăiați rezervele de cusătură, aranjați-le împreună și apăsați către o singură direcție.

**5122 Atașați mânecile**  
 Prindeți cu ace mâneca în gaura pentru mânecă, având fețele materialului dispuse față în față. Potrivii marcajele 4 pe față și pe mânecă. Potrivii cusătura de pe dedesubt a mânecii și cusătura laterală. Potrivii marcajul de la capul mânecii cu cusătura de la umăr. Coaseți mânecile. Aranjați rezervele de cusătură împreună și apăsați spre mâneci, la capul mânecii.

**6122 Tiv / Tiv mânecă**  
 Aranjați rezerva tivului și apăsați pe dosul materialului. Lucrați de pe fața articolului vestimentar și folosiți acul dublu al mașinii pentru a coase tivul de 2 cm (3/4 in) lățime.

**7122 Guler**  
 Pliati gulerul în jumătate, cu fața materialului către interior. Coaseți împreună marginile, lăsând un pic de cusătură deschisă pentru întoarcere. Întoarceți gulerul, coaseți deschiderea în cusătură cu mâna și apăsați marginile. Atașați jumătățile superioare ale capselor pe interiorul capătului stâng al gulerului, așa cum este marcat. Coaseți jumătățile inferioare ale capselor la capătul drept al gulerului pentru a se potrivi. Marcați centrul față pe guler și pe față. Coaseți manual gulerul cu cusături fine pe marginile frontale suprapuse ale decolteului, potrivit față centrală.

## FUSTĂ ●●● MODELUL 123

la pag. 39  
 Mărimi Burda 36, 38, 40, 42, 44, 46  
 Lungimea spatelui 100 cm (39 1/2 in)

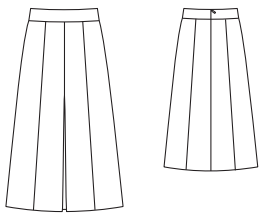

### MATERIAL ȘI ACCESORII

**Material recomandat:** Materiale pentru fuste, cu sau fără elastan.  
**Material original:** Poliester satin (100 gsm).

#### Material necesar

Mărime	36 - 46	
Lățimea materialului	cm	Material necesar (metri/yarzi)
	in	
Material	140	2,40
	55	2%

### Prezentarea generală a tiparului

Linia neagră a tiparului, foaia A  
 Părțile tiparului de la 21 la 24

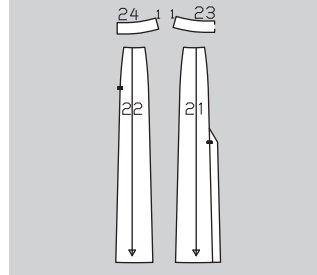

**Accesorii:** Interfață fuzibilă. 1 fermoar invizibil, cu o lungime de 22 cm (9 in) și un picioruș presor special.

## DECUPAREA BUCĂȚILOR DE MATERIAL

**Părțile de tipar pe coală**  
 Trasați părțile de tipar de pe coala de tipar. Prindeți cu ace părțile tiparului pe material, după cum se indică în dispunerea tiparului.

**Rezerve pentru cusătură și tiv**  
 Cusături și margini 1,5 cm (5/8 in), tiv 4 cm (1 5/8 in).

**Părți de tipar**

21	panoul frontal al fustei	2x
22	panoul fustei	6x
23	betelia frontală pe un pliu	2x
24	betelia din spate	4x

**Interfațarea** Călcați cu fierul de călcat părțile 23 și 24 (dosul materialului).

### Pornire rapidă pentru profesioniști

- Cusătura din centru față cu șliț
- Cusături panou
- Betelia exterioară
- Fermoar invizibil/cusătura din centrul spatelui
- Betelia interioară
- Tiv/șliț

## ASAMBLARE

### 1123 Cusătura din centru față cu șliț

Coaseți partea centrală în față. Așezați panourile fustei cu fețele materialului împreună și realizați cusătura centrală din față de la marginile superioare până la semnul șlițului. Aranjați rezervele, apăsați rezervele de cusătură pentru a fi deschise. Întoarceți dublurile deschiderii de pe dedesubt către interior pe linia de pliere și apăsați.

**2123 Cusături panou**  
 Așezați panourile fustei cu fețele materialului împreună și realizați cusăturile panourilor. La sfârșit, coaseți și pe panoul frontal al fustei.

Aranjați rezervele și apăsați pentru a fi deschise.

**3123 Betelia exterioară** Realizați cusăturile de pe lateral la părțile interioare și exterioare ale beteliei (cusătura numărul 1). Coaseți betelia exterioară de marginea superioară a fustei, din față lateral, potrivit cusăturile laterale. Apăsați rezervele de cusătură pe betelie. Realizați în mod similar cusăturile laterale pe părțile interioare ale beteliei după același procedeu. Prindeți cu ace fețele beteliei interioare împreună cu marginea superioară a beteliei exterioare, potrivit cusăturile laterale. Coaseți marginile superioare ale beteliei împreună. Tăiați rezervele de cusătură. Așezați betelia în sus. Apăsați rezervele pe betelie și coaseți aproape de cusătura de îmbinare.

**4123 Fermoar invizibil/Cusătura din centrul spatelui**  
 Introduceți fermoarul invizibil la marginile deschiderii din spate. Citiți „Statul util” - Fermoare invizibile.

**Dispunerea tiparului**  
 Material

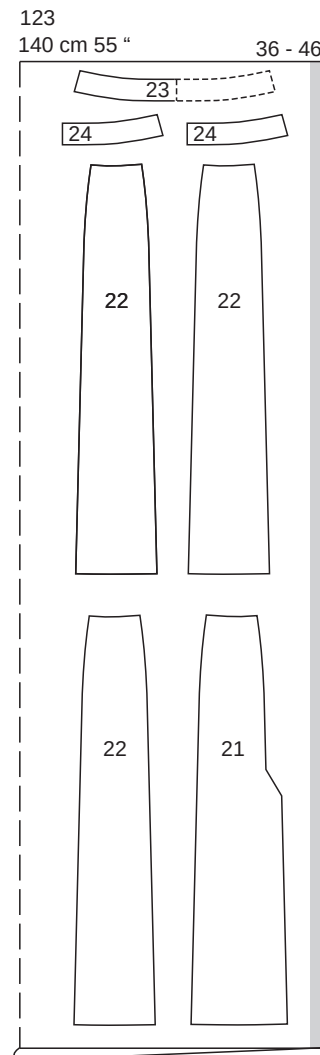

Tăiați dintr-un strat dublu de material, cu fața îndreptată către interior. Așezați părțile prezentate cu un contur întrerupt pe material cu partea imprimată în jos.

le - la sfârșitul suplimentului pentru cusut. Dintii fermoarului încep la linia marcată a cusăturii din marginea superioară a beteliei. Realizați cusătura centrală pe spate de pe marginile inferioare la fermoar. Aranjați rezervele de cusătură și apăsați pentru a fi deschise.

**5123 Interiorul beteliei**  
 Realizați cusăturile de pe lateral la părțile interioare ale beteliei. Prindeți cu ace fețele beteliei interioare împreună cu marginea superioară a beteliei exterioare, potrivit cusăturile laterale. Coaseți marginile superioare ale beteliei împreună. Tăiați rezervele de cusătură. Așezați betelia în sus. Apăsați rezervele pe betelie și coaseți aproape de cusătura de îmbinare. Întoarceți betelia către interior. Însălați marginea interioară peste cusătura de îmbinare, întorcând rezervele. Lucrați pe exteriorul articolului vestimentar pentru a coase pe linia cusăturii de îmbinare a beteliei, prințând marginea interioară a beteliei. Întoarceți capetele beteliei interioare către interior și coaseți manual benzile de fermoar.

**6123 Tiv / Șliț**  
 Aranjați rezerva pentru tiv, apăsați către interior și coaseți lejer manual. Coaseți dublurile șlițului lejer cu mâna, coaseți rezervele la tiv.

## BLUZĂ ●●● MODELUL 124

la pag. 8  
 Mărimi Burda 36, 38, 40, 42, 44, 46  
 Lungimea spatelui: aproximativ 58 cm (23 in)

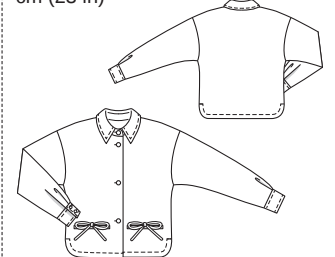

### Prezentarea generală a tiparului

Linia neagră a tiparului, foaia C  
 Părțile tiparului de la 21 la 27

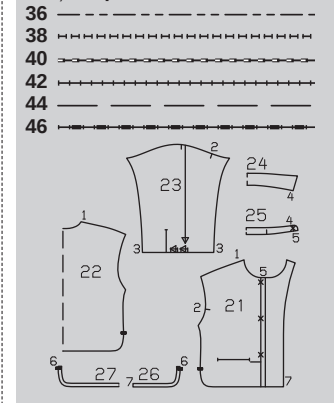

### MATERIAL ȘI ACCESORII

**Material recomandat:** Materiale pentru cămăși, cu ceva volum.

**Material original:** Șnur din polies-ter cu elastan (270 gsm).

### Material necesar

Mărime	36 - 40	42 - 46
Lățimea materialului în cm	Material necesar (metri/yardzi)	
Material	140 55	2,20 2% 2,30 2%

**Accesorii:** Interfață fuzibilă.  
8 nasturi acoperiți cu material textil (4 mari și 4 mici).

## DECUPAREA BUCĂȚILOR DE MATERIAL

### Părțile de tipar pe coală

Trasați părțile de tipar de pe coala de tipar. Prindeți cu ace părțile tiparului pe material, după cum se indică în dispunerea tiparului. Marcați părțile de la a la e direct pe material.

### Disponerea tiparului

Material  
124  
140 cm 55 " 36 - 46

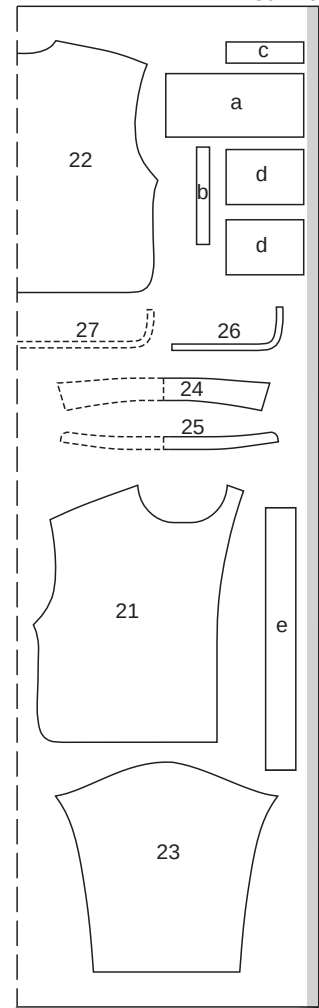

Tăiați dintr-un strat dublu de material, cu fața îndreptată către interior. Așezați părțile prezentate cu un contur întrerupt pe material cu partea imprimată în jos.

**Rezerve pentru cusătură și tiv**  
Cusături, margini și tivuri 1,5 cm (5/8 in). Măsurătorile rezerve pentru părțile de la a la e includ rezerve.

### Bucăți tăiate pe măsură

Mărime	36	38	40	Lățime pentru toate mărimile (cm/in)
	Lungime (cm/in)			
a	32 12%	32,5 12%	33 13	15 6
b	23 9			3 1%
c	5 2			18 7%
d	13 5%			18 7%
e	62 24%			7 2%

Mărime	42	44	46	Lățime pentru toate mărimile (cm/in)
	Lungime (cm/in)			
a	33,5 13%	34 13%	34,5 13%	15 6
b	23 9			3 1%
c	5 2			19 7%
d	13 5%			19 7%
e	62 24%			7 2%

### Decuparea

- 21 față 2x
- 22 spate pe un pli 1x
- 23 mânecă 2x
- 24 guler pe un pli 2x
- 25 bandă guler pe un pli 2x
- 26 dublură tiv față 2x
- 27 dublură tiv spate pe un pli 1x
- a manșetă 2x
- b bandă de legare a șlițului 2x
- c bordură pentru buzunar 2x
- d parte buzunar 4x
- e bandă pentru fundă 2x

**Interfațare** Călcați pe părțile 24, 25, a și c (dosul materialului).

### Pomire rapidă pentru profesioniști

- 1 Buzunar simplu cu bordură
- 2 Cusăturile de la umăr
- 3 Atașați mânecile
- 4 Cusăturile de pe lateral/cusăturile mânecii
- 5 Dublură față
- 6 Guler
- 7 Deschideri mânecă / Pliuri
- 8 Manșete
- 9 Tiv
- 10 Butoniere/nasturi
- 11 Funde

## ASAMBLARE

**1 124 Buzunar simplu cu bordură**  
Marcați linia de îmbinare pentru bordură. Pliati banda bordurii pe lungime și apăsați. Prindeți cu ace pe bordură. Marcați capetele buzunarelor pe bordură. Coaseți 1,2 cm (1/2 in) lângă marginea pliului. Prindeți cu ace pe partea superioară de buzunar deasupra cusăturii de îmbinare a bordurii. Coaseți partea pentru buzunar 2,4 cm (doar 1 in) lângă cusătura de îmbinare a bordurii. Crestați

între liniile de cusătură, tăind în unghi spre fiecare ultimă cusătură. Așezați bordura în deschiderea buzunarului, trageți partea de buzunar în interior și apăsați. Coaseți partea de buzunar din față până la rezerva cusăturii de îmbinare a bordurii pe interior și apăsați. Trageți mici triunghiuri la capetele deschiderii buzunarelor către interior și coaseți la bordură și părțile de buzunar de la capătul cusăturii la capătul cusăturii. Coaseți părțile pentru buzunar împreună.

### 2 124 Cusăturile laterale

Așezați părțile din față cu fețele materialului dispuse față în față împreună cu spatele. Prindeți cu ace și realizați cusăturile de la umăr. Aranjați rezervele de cusătură și apăsați pentru a fi deschise.

### 3 124 Atașați mânecile

Atașați mânecile lejor. Potrivitiți marcajul de la capul mânecii cu cusătura de la umăr. Aranjați rezervele de cusătură împreună și apăsați spre mâneci, la capul mânecii.

### 4 124 Cusături laterale/ Cusături mânecă

Așezați părțile drepte din față împreună cu spatele, îndoiți mânecile pe lungime, cu partea dreaptă înspre interior. Prindeți cu ace și realizați cusăturile laterale și cusăturile mânecilor. Aranjați rezervele de cusătură și apăsați pentru a fi deschise.

### 5 124 Dublură față

Aranjați marginea interioară a dublurii față în față. Apăsați spre interior pe linia de pliere. Însălați marginile decolteului împreună.

### 6 124 Guler

Așezați părțile gulerului împreună, cu fețele materialului dispuse față în față, prindeți și coaseți de-a lungul marginii exterioare. Tăiați rezervele de cusătură și tăiați colțurile în unghi. Întoarceți gulerul, apăsați marginile și coaseți un tighel la 5 mm (3/16 in) lângă margine. Însălați marginile de îmbinare ale gulerului împreună și însălați marginea superioară a piesei benzii exterioare pentru guler. Apăsați rezerva la marginea inferioară a părții benzii interioare pentru guler astfel încât să fie îndreptată spre interior. Prindeți cu ace părțile benzii pentru guler împreună, cu fețele materialului dispuse față în față, prinzând gulerul. Coaseți în apropierea marginilor frontale și superioare ale benzii de guler. Tăiați rezervele de cusătură. Întoarceți banda pentru guler, așezați gulerul în sus și apăsați. Coaseți exteriorul benzii gulerului, pe față, împreună cu marginea decolteului. Tăiați rezervele de cusătură, crestați curbele și apăsați pe guler. Însălați partea benzii interioare pentru guler peste cusătura de îmbinare. Lucrați pe fața articolului vestimentar pentru a coase pe linia cusăturii de îmbinare, prinzând marginea interioară.

**7 124 Șlițuri mânecă / Pliuri**  
De- cupați șlițurile la mâneci așa cum sunt marcate. Despărțiți marginile tăiate într-o linie dreaptă și coaseți cât mai îngust posibil fețele împreună cu o margine longitudinală a benzii de prindere. Apăsați banda de prindere peste cusătură în deschidere. Pliati banda de prindere către interior, întoarceți către interior și însălați de-a lungul cusăturii de îmbinare, având în final o lățime de prindere de 6 mm

(1/4 in). Lucrați pe fața articolului vestimentar pentru a tigheli banda de prindere aproape de margine. Prindeți banda de prindere pe interior (asemenea unui mic pliseu), la partea superioară a șlițului. Întoarceți legătura de la marginea din față a șlițului spre interior și însălați. Așezați pliurile pe marginea inferioară a mânecii, în direcția săgeții, și însălați.

### 8 124 Manșete

Însălați manșetele cu fețele materialului dispuse față în față împreună cu marginea de jos a mânecilor. Apăsați rezervele de cusătură pe manșete, apăsați rezervele de la cealaltă margine lungă a manșetei spre interior. Pliati manșeta pe jumătate în lungime, cu fața materialului îndreptată spre interior. Coaseți peste capete. Întoarceți manșeta și apăsați. Însălați marginea interioară peste cusătura de îmbinare. Lucrați pe fața articolului vestimentar pentru a coase pe linia cusăturii. Coaseți cu tighel manșetele de-a lungul tuturor marginilor, la 5 mm (3/16 in) lățime.

### 9 124 Tiv

Întindeți dublura la marginea inferioară a bluzei, spre față. Așezați tivul din față cu fețele materialului împreună, cu dublura tivului din spate. Prindeți cu ace cusătura scurtă laterală și coaseți. Aranjați marginea dublurii superioare. Prindeți cu ace dublurile feței împreună cu marginea de jos a bluzel. Tăiați rezervele de cusătură și crestați curbele. Întoarceți dublurile tivului către interior și apăsați marginile. Tigheliți marginile frontale.

### 10 124 Butoniere/nasturi

Realizați butoniere pe transversală pe partea dreaptă a feței și la capătul drept al benzii gulerului. Adaptați mărimea butonierelor pentru a se potrivi nasturilor. Pe față Realizați două butoniere în diagonală la capetele din față ale manșetelor, la 1,5 cm (5/8 in) distanță de margine. Coaseți nasturi pe partea din stânga față, la capătul din stânga al benzii gulerului și la capetele din spate ale manșetei pentru a se potrivi.

### 11 124 Funde

Pliati partea buclei în jumătate pe lungime, cu fața materialului îndreptată către interior. Coaseți la 1,2 cm (1/2 in) de marginea pliată. Tăiați rezerve de cusătură foarte largi, la un unghi, chiar la începutul deschiderii pentru a facilita întoarcerea cu fața materialului în exterior. Nu tăiați rezerva de cusătură. (Servește ca material de umplere pentru a crea mai mult volum.) Folosiți o unealtă specială pentru întoarcere sau un mic ac de siguranță pe post de instrument pentru a întoarce benzile cu fața materialului în exterior. Deschideți capetele benzilor de legare pentru funde, pentru a coase cu mâna deschiderile în interior. Nu apăsați benzile aplatizate. Ar trebui să fie rotunjite. Pentru „nodurile” fundei, tăiați bucăți scurte fiecare 3 x 5 cm (1 1/4 x 2 inchi) din materialul rămas. Pliati aceste părți în jumătate pe lungime, cu fața materialului orientată către interior. Coaseți la 1,2 cm (1/2 in) de marginea de pliere. Tăiați rezervele de cusătură, întoarceți și apăsați. Formați benzi de legare în funde, așezați strâns părți pentru „noduri” în jurul mijlocului și coaseți cu mâna. Coaseți manual funde pe bordurile buzunarelor.

## PALTON ●●● MODELUL 125

la pag. 63

Mărimi Burda 36, 38, 40, 42, 44  
Lungimea spatelui 95 cm (37 1/2 in)

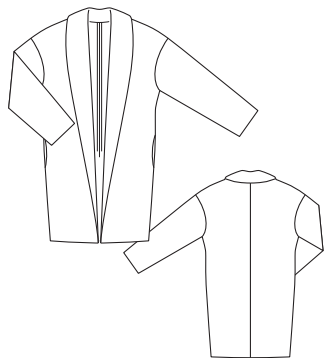

### Prezentarea generală a tiparului

#### Linia albastră a tiparului, foaia C Părțile tiparului de la 1 la 6

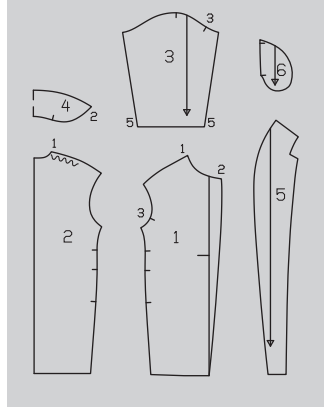
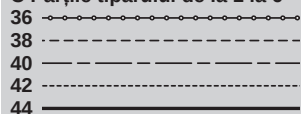

## MATERIAL ȘI ACCESORII

**Material recomandat:** Materiale pentru jachete, din lână sau materiale de tricot.

### Material necesar

Mărime	36 - 38	40 - 44
Lățimea materialului in	Material necesar (metri/yarzi)	
Material	140 55	2,30 2½
		2,35 2½

**Material original:** Lână tricot

**Accesorii:** Interfață fuzibilă. Bandă de cusături flexibilă Vilene. Rest de căptușeală.

## DECUPAREA BUCĂ-ȚILOR DE MATERIAL

**Părțile de tipar pe coală**  
Trasați părțile de tipar de pe coala de tipar. Prindeți cu ace părțile

tiparului pe material, după cum se indică în dispunerea tiparului.

**Rezerve pentru cusătură și tiv**  
Cusături și margini 1,5 cm (5/8 in), tiv și tivul mânecii 4 cm (1 5/8 in).  
**Disponerea tiparului**

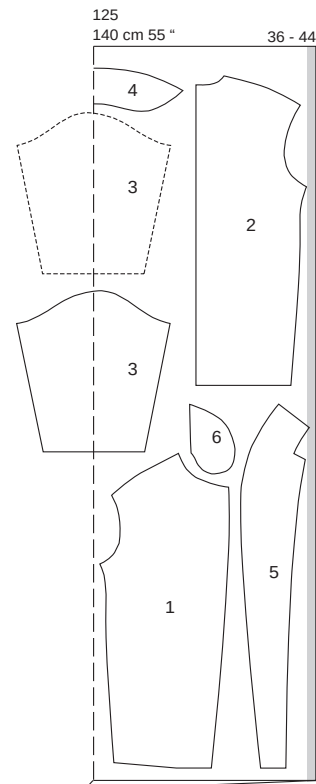

Tăiați dintr-un strat dublu de material, cu fața îndreptată spre interior. Tăiați la sfârșit partea 3 dintr-un singur strat de material rămas.

### Decuparea

**Material**  
1 față 2x  
2 spate 2x  
3 mânecă 2x  
4 guler pe un pliu 1x  
5 dublură cu guler integral 2x  
6 parte buzunar 2x

**Căptușeală rămasă** 2x  
6 parte pentru buzunar

**Interfațare** Călcați pe guler. Călcați cu fierul de călcat banda Vilene pe marginile umerilor (dosul materialului).

### Pornire rapidă pentru profesioniști

1 Cusătura din centrul spatelui  
2 Cusăturile de la umăr  
3 Guler  
4 Coaseți mânecile  
5 Cusăturile mânecii / Cusături laterale  
6 Buzunare în cusături  
7 Dublură  
8 Coaseți pe dublură / Față Margine / Guler  
9 Tiv/tivul mânecii

## ASAMBLARE

**1 125 Cusătură centru spate**  
Prindeți cu ace părțile din spate cu părțile drepte împreună și coaseți de-a lungul cusăturii centrale din spate. Aranjați rezervele de cusătură și apăsați pentru a fi deschise.

**2 125 Cusăturile de la umăr**  
Realizați cusăturile de la umăr slăbind marginile umerilor în partea din spate, după cum este marcat. Aranjați rezervele și apăsați pentru a fi deschise.

**3 125 Guler**  
Însăliți gulerul, cu fețele materialului dispuse față în față, împreună cu marginea decolteului (cusătura numărul 2), potrivit marcajele de la glugă cu marcajele de la umăr, din partea din spate. Coaseți. Tăiați rezervele, prindeți curbele cu cleme, la mai multe intervale. Apăsați rezervele către fețe. Apăsați rezervele pe piesa din spate pe guler.

**4 125 Coaseți pe mâneci**  
Coaseți mânecile la marginile găurilor pentru mânecă (cusătura numărul 3). Aranjați rezervele și apăsați pentru a fi deschise.

**5 125 Cusăturile mânecilor / Cusături laterale**  
Prindeți cu ace cusăturile cusăturile mânecilor și de pe lateral complet, până la capăt, cu fețele materialului (cusătura numărul 5). Realizați cusăturile, fără a coase deschiderile buzunarului, între marcaje. Aranjați rezervele de cusătură și apăsați pentru a fi deschise.

**6 125 Buzunare în cusătură**  
Prindeți cu ace părțile buzunarului, pe față, împreună cu rezervele de cusături la marginile deschiderii buzunarului: materialul pentru părțile buzunarului în spate și părțile de căptușeală ale buzunarului în față. Coaseți de-a lungul liniilor pentru deschiderile buzunarelor. Apăsați părțile buzunarului înainte și coaseți-le. Tăiați rezervele de cusături la 7 mm (1/4 in), aranjați împreună.

**7 125 Dublura**  
Așezați fețele dublurilor frontale împreună și realizați cusătura din centrul spatelui a tivului gulerului. Apăsați rezervele pentru a se deschide.

### 8 125 Coaseți pe dublură / Marginea frontală / Guler

Aranjați marginile interioare ale dublurilor și marginile înguste ale umerilor. Fixați fețele materialului împreună cu părțile frontale și gulerul de-a lungul marginilor exterioare. Potrivii cusătura centrală cu cea din spate centrală a gulerului. Coaseți. Așezați dublura către interior și apăsați marginea superioară. Decupați în dublură la marginea din spate a decolteului în colțuri. Întoarceți spațiul dintre incizii și însăliți cusătura gulerului. Apoi coaseți cu mâna.

**9 125 Tiv / Tivurile mânecii**  
Așezați din nou dublurile plate către exterior. Aranjați rezervele pentru tiv și tivul mânecii, apăsați pentru a fi îndreptate către interior și coaseți ușor manual.

## TOP ●●● MODELUL 126

la pag. 58

Mărimi Burda 36, 38, 40, 42, 44  
Lungimea la spate 66 cm (26 in)

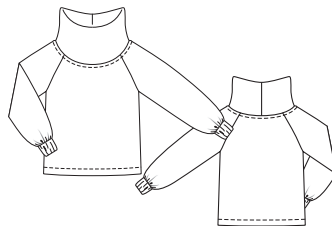

### Prezentarea generală a tiparului

#### Linia verde a tiparului, foaia B Părțile tiparului de la 1 la 4

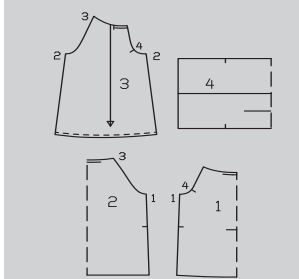
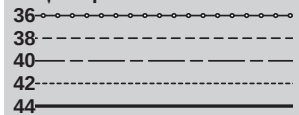

## MATERIAL ȘI ACCESORII

**Material recomandat:** Tricoturi fine, materiale din jersey cu greutate medie spre mare. Material pentru hanorace. Utilizați doar materiale elastice din jersey.

**Material original:** Material tricotat texturat

### Material necesar

Mărime	36 - 40	42 - 44
Lățimea materialului in	Material necesar (metri/yarzi)	
Material	140 55	1,80 2
		1,85 2

**Accesorii:** Elastic (guler) 1 cm (3/8 in) lățime: 1,00 m (1 1/8 yarzi) pentru toate mărimile. Elastic (benzile de la mânecă) 3,5 cm (1 1/2 in) lățime: 60 cm (24 ins) pentru toate mărimile. Un ac dublu pentru mașina de cusut.

## DECUPAREA BUCĂ-ȚILOR DE MATERIAL

**Părțile de tipar pe coală**  
Trasați părțile de tipar de pe coala de tipar. Prindeți cu ace părțile tiparului pe material, după cum se indică în dispunerea tiparului. Marcați partea a direct pe material.

**Rezerve pentru cusătură și tiv**  
Cusături și margini 1,5 cm (5/8 in), tiv 3 cm (1 1/4 in). Măsurătorile pentru partea a includ rezerve.

## Disponerea tiparului

Material

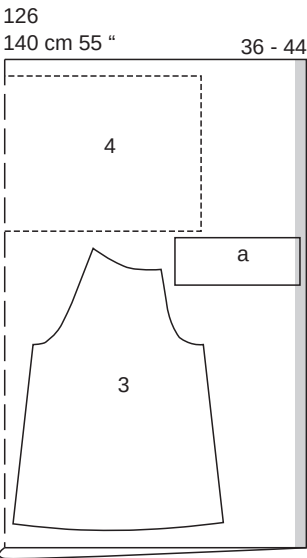
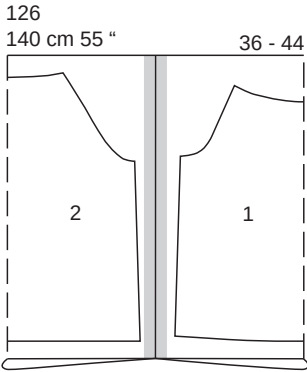

Pliati materialul așa cum se arată în disponerea tiparului. Fața materialului este orientată către interior la un material cu două straturi.

## Bucăți tăiate pe măsură

Mărime	36	38	40	Lățime pentru toate mărimile (cm/in)
	Lungime (cm/in)			
a	27 10%	27,5 10%	28 11	11 4%

Mărime	42	44	Lățime pentru toate mărimile (cm/in)
	Lungime (cm/in)		
a	28,5 11%	29 11%	11 4%

## Decuparea

Material

- 1 față pe un pliu 1x
- 2 spate pe un pliu 1x
- 3 mânecă 2x
- 4 guler pe un pliu 1x
- a bandă mânecă 2x

## Pomire rapidă pentru profesioniști

- 1 Cusăturile de pe lateral
- 2 Cusăturile de la mânecă
- 3 Încreții marginea inferioară a mânecii
- 4 Benzile de la mânecă

- 5 Elastic
- 6 Atașați mânecile
- 7 Asamblați gulerul
- 8 Coaseți gulerul/ Carcasă pentru elastic
- 9 Tiv

## ASAMBLARE

### SFAT:

Realizați cusături pe materialele elastice cu o cusătură specială elastică sau la o setare îngustă în zigzag. Coaseți tivurile cu un ac dublu pentru a menține marginea tivului elastică. Utilizați materiale elastice pentru cusut.

### 1 126 Cusături de pe lateral

Așezați părțile din față, cu fețele materialului dispuse față în față, împreună cu spatele. Prindeți cu ace cusăturile laterale și coaseți (cusătura numărul 1). Aranjați rezervele și apăsați pentru a fi deschise.

### 2 126 Cusăturile mânecii

Pliati mânecile în jumătate pe lungime, cu fața către interior. Prindeți cu ace cusăturile mânecilor și coaseți (cusătura numărul 2). Aranjați rezervele și apăsați pentru a fi deschise.

### 3 126 Încreții marginile inferioare ale mânecii

Coaseți o linie de însăilare la mașină (cea mai lungă setare a cusăturii), pe fiecare parte a liniei de cusătură marcate. Trageți firele bobinei pentru a încreți marginea la o lățime finală, după cum urmează pentru mărimea 36: 26 cm (10 1/4 in), mărimea 38: 26,5 cm (10 1/2 in), mărimea 40: 27 cm (10 3/4 in), mărimea 42: 27,5 cm (11 in), mărimea 44: 28 cm (11 1/8 in). Înnodați capetele firelor. Distribuți fronseurile uniform.

### 4 126 Benzile de la mânecă

Pliati partea a a benzii de la mânecă în jumătate pe lungime, cu dosul îndreptat către interior. Apăsați marginea pliată și desfășurați din nou benzile de la mânecă. Coaseți împreună capetele fiecărei benzi de la mânecă, având fețele materialului dispuse față în față, formând cercuri (marginea deschisă = interiorul benzii de la mânecă). Apăsați rezervele pentru a se deschide. Pliati banda mânecii în jumătate pe lungime, cu dosul îndreptat către interior. Prindeți cu ace împreună marginile deschise. Prindeți cu ace o margine a benzii de la mânecă de marginea inferioară a mânecii, cu fețele materialului dispuse față în față, întinzând pentru a se potrivi și privind cusăturile. Tăiați rezervele și aranjați împreună. Așezați banda mânecii în jos.

### 5 126 Elastic

Tăiați elastic de 3,5 cm (1 1/2 in) lățime în două bucăți egale. Folosiți un ac de siguranță pentru a introduce elasticul în benzile de la mânecă. Coaseți capetele împreună pentru o lățime finală, după cum urmează pentru mărimea 36: 21 cm (8 1/4 in), mărimea 38: 21,5 cm (8 1/2 in), mărimea 40: 22 cm (8 3/4 in), mărimea 42: 22,5 cm (9 in), mărimea 44: 23 cm (9 1/4 in). Coaseți manual deschiderea.

### 6 126 Inserați mânecile

Prindeți cu ace și coaseți mânecile, cu fețele materialului dispuse

față în față, împreună cu marginile găurilor pentru mânecă din față și din spate (cusăturile numerele 3 și 4). Aranjați rezervele împreună și apăsați spre mâneci către începutul curbei subrațului.

### 7 126 Asamblați gulerul

Pliati gulerul în centrul feței, cu fața îndreptată către interior. Prindeți cu ace cusătura din spate și coaseți. Aranjați rezervele și apăsați pentru a fi deschise. Pliati gulerul în jumătate pe lungime, cu dosul îndreptat spre interior. Prindeți cu ace marginile deschise împreună.

### 8 126 Coaseți gulerul / Carcasă elastică

Prindeți cu ace gulerul, cu fețele materialului dispuse față în față, împreună cu marginea decolteului, privind centrele și privind marcajele cu cusăturile de la umăr. Coaseți, întinzând ușor gulerul. Aranjați rezervele împreună și apăsați spre articolul vestimentar. Coaseți rezervele la 1 cm (3/8 in) lățime, după cum este marcat pentru teacă, lăsând o mică deschidere într-o cusătură de inserție a mănecii pentru a introduce elasticul. Folosiți un ac de siguranță pentru a introduce elasticul în teacă. Coaseți capetele împreună pentru o lățime finală, după cum urmează pentru mărimea 36: 82 cm (32 1/2 in), mărimea 38: 84 cm (33 in), mărimea 40: 86 cm (34 in), mărimea 42: 88 cm (34 3/4 in), mărimea 44: 90 cm (35 1/2 in). Coaseți deschiderea.

### 9 126 Tiv

Aranjați rezervele tivului și apăsați către interior. Lucrați pe fața articolului vestimentar și utilizați un ac dublu pentru mașina de cusut pentru a coase tivul.

## TOP • • • • MODELUL 127

la pag. 61

Mărimi Burda 36, 38, 40, 42, 44  
Lungimea la spate 66 cm (26 in)

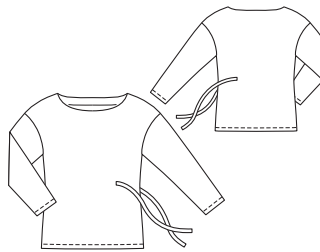

## Prezentarea generală a tiparului

Linia neagră a tiparului, foaia A  
Părțile tiparului de la 1 la 5

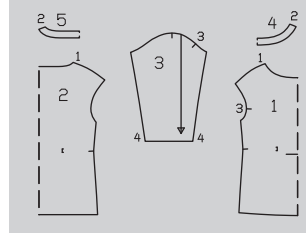
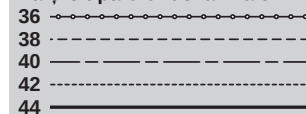

## MATERIAL ȘI ACCESORII

**Material recomandat:** Materiale fine tricotate, materiale jerseu. Utilizați numai materiale elastice.

**Material original:** Material tricotat

### Material necesar

Mărime	36	38 - 42	44	
Lățimea materialului	cm	Material necesar (metri/yardzi)		
Material	140 55	1,30 1%	1,35 1%	1,40 1%

**Accesorii:** Interfață fuzibilă. Un ac dublu pentru mașina de cusut.

## DECUPAREA BUCĂȚILOR DE MATERIAL

### Părțile de tipar pe coală

Trasați părțile de tipar de pe coala de tipar. Prindeți cu ace părțile tiparului pe material, după cum se indică în disponerea tiparului. Marcați partea a direct pe material.

### Rezerve pentru cusătură și tiv

Cusături și margini 1,5 cm (5/8 in), tiv și tivul mânecii 2,5 cm (1 in). Măsurătorile pentru partea a includ rezerve.

## Disponerea tiparului

Material

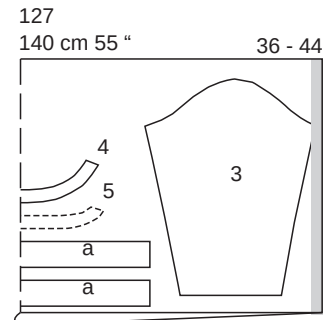
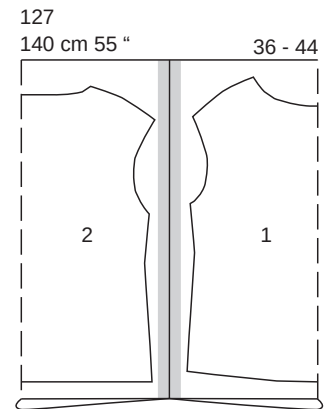

Pliati materialul așa cum se arată în disponerea tiparului. Fața materialului este orientată către interior la un material cu două straturi. Fața materialului este orientată în sus la un material cu un singur strat.

## Bucăți tăiate pe măsură

Mărime	36	38	40	Lățime pentru toate mărimile (cm/in)
a	55 21%	56 22	57 22½	6 2%

Mărime	42	44	Lățime pentru toate mărimile (cm/in)
a	58 22%	59 23%	6 2%

## Decuparea

### Material

- 1 față pe un pliu 1x
- 2 spate pe un pliu 1x
- 3 mânecă 2x
- 4 dublură față pe un pliu 1x
- 5 dublură spate pe un pliu 1x
- a bandă de legare 2x

**Interfațarea** Călcați cu fierul de călcat părțile 4 și 5 (dosul materialului).

## Pornire rapidă pentru profesioniști

- 1 Benzi de legare
- 2 Cusăturile de la umăr
- 3 Dublură / Cusăturile de la umăr
- 4 Dublură/decolteu
- 5 Coaseți mânecile
- 6 Cusăturile de pe lateral/ cusăturile mânecii
- 7 Tiv/tivul mânecii

## ASAMBLARE

### SFAT:

Realizați cusături pe materialele elastice cu o cusătură specială elastică sau la o setare îngustă în zigzag. Coaseți tivurile cu un ac dublu pentru a menține marginea tivului elastică. Utilizați materiale elastice pentru cusut.

## 1 127 Benzi de legare

Pliati fiecare bandă de legare în jumătate pe lungime, cu fața orientată către interior. Coaseți marginile împreună, lăsând un capăt deschis. Decupați rezervele de cusături la colțuri, în unghi. Întoarceți benzile de legare și apăsați. Coaseți capetele deschise ale benzilor de legare pe părțile din față și din spate așa cum este marcat (astfel încât capătul deschis să fie orientat către cusătura laterală). Așezați banda de legare spre cusătura laterală și coaseți din nou.

## 1 127 Cusăturile de la umăr

Așezați părțile din față, cu fețele materialului dispuse față în față, împreună cu spatele și realizați cusăturile umărului (cusătura numărul 1). Aranjați rezervele împreună și apăsați spre spate.

## 3 127 Dublură / Cusăturile de la umăr

Realizați cusăturile de la umăr, cusătura numărul 2. Apăsați rezervele

de cusătură pentru a se deschide. Aranjați marginea interioară a dublurii.

## 4 127 Dublura / Marginea decolteului

Prindeți cu ac dublura, cu fețele materialului dispuse față în față, împreună cu marginea decolteului, potrivit cusăturile de la umăr. Coaseți de-a lungul decolteului. Tăiați rezervele și crestați curbele.

**Coaseți dublura la rezerve; citiți „Statul util” - Realizarea cusăturii pe dedesubt a unei dubluri - la sfârșitul suplimentului pentru cusut.** Întoarceți dublura spre interior și apăsați marginea. Realizați un tighel aproape de marginea decolteului. Coaseți manual dublurile la rezervele cusăturilor umerilor.

## 5 127 Coaseți mânecile

Prindeți cu ace mânecile cu fețele materialului dispuse față în față la marginile subțrului. Potrivii marcajul de la capul mânecii cu cusătura de la umăr. Potrivii marcajele 3 pe față și pe mânecă. Coaseți mânecile. Aranjați rezervele împreună și apăsați spre articolul vestimentar.

## 6 127 Cusăturile laterale / Cusăturile mânecii

Realizați cusăturile de pe lateral și cusăturile mânecilor complet, până la capăt (cusătura numărul 4). Aranjați rezervele de cusătură împreună și apăsați spre spate.

## 7 Tiv / Tivurile mânecii

Aranjați rezervele pentru tiv și tivul mânecii, apăsați către interior și coaseți de pe fața articolului vestimentar cu acul dublu al mașinii.

## PONCHO MODELUL 128

la pag. 62

Mărimi Burda 36, 38, 40, 42, 44

Lungimea la spate 114 cm (45 in)

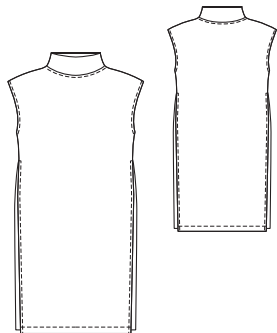

## MATERIAL ȘI ACCESORII

**Material recomandat:** Folosiți numai materiale de jersey sau tricot

**Material original:** Tricot fin din lână

## Prezentarea generală a tiparului

Linia verde a tiparului, foaia D

Părțile tiparului de la 1 la 4

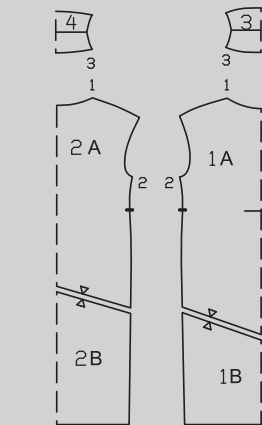
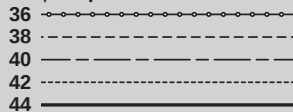

## Material necesar

Mărime	36 - 44
Lățimea materialului	Material necesar (metri/yarzi)
Material 140	1,50
55	1%

**Accesorii:** Fir de cusut Vilene flexibil, ac pentru jersey, ac dublu

## DECUPAREA BUCĂȚILOR DE MATERIAL

### Părțile de tipar pe coală

Trasați părțile de tipar de pe coala de tipar. Lipiți părțile 1A și 1B și, de asemenea, 2A și 2B împreună pe liniile de îmbinare. Prindeți cu ace părțile tiparului pe material, după cum se indică în dispunerea tiparului.

### Dispunerea tiparului

Material

128  
140 cm 55 "

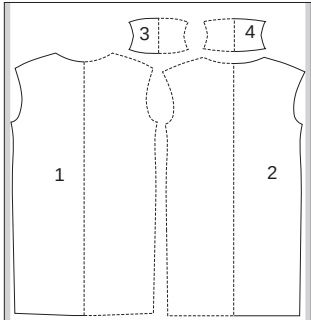

Tăiați dintr-un singur strat de material, cu fața orientată în sus. Așezați părțile prezentate cu un contur întrerupt pe material cu partea imprimată în jos.

## Rezerve pentru cusătură și tiv

Cusături și margini 1,5 cm (5/8 in), tiv 4 cm (1 5/8 in).

## Decuparea

### Material

- 1 față pe un pliu 1x
- 2 spate pe un pliu 1x
- 3 guler față pe un pliu 1x
- 4 guler spate pe un pliu 1x

**Bandă de cusut** Călcați pe marginile decolteului, mânecilor și a umerilor din spate, precum și pe marginile șlițurilor (dosul materialului).

## Pornire rapidă pentru profesioniști

- 1 Cusăturile de la umăr
- 2 Guler
- 3 Găurile pentru mâneci
- 4 Tiv
- 5 Cusături laterale / Șlițuri
- 6 Tigheliți șlițurile

## ASAMBLARE

### SFAT:

Realizați cusături pe materialele elastice cu o cusătură specială elastică sau la o setare îngustă în zigzag. Coaseți tivurile cu un ac dublu pentru a menține marginea tivului elastică. Utilizați materiale elastice pentru cusut.

## 1 128 Cusăturile de la umăr

Așezați părțile din față, cu fețele materialului dispuse față în față, împreună cu spatele, prindeți cu ace cusăturile de la umăr (cusătura numărul 1) și coaseți. Tăiați rezervele la 7 mm (1/4 in), aranjați-le împreună și apăsați-le pe spate.

## 2 128 Guler

Așezați gulerul din față în partea dreaptă împreună cu gulerul din spate și cusătura laterală (cusătura numărul 3). Tăiați rezervele și apăsați pentru a fi deschise. Îndoiiți gulerul pe linia de pliere, cu dosul materialului spre interior. Însălați marginile gulerului deschis împreună și fixați pe marginea decolteului, potrivit cusăturile cu cusăturile umerilor. Coaseți gulerul cu o cusătură în zigzag. Aranjați rezervele împreună și apăsați spre poncho.

## 3 128 Găuri pentru mânecă

Aranjați rezervele la marginile găurilor pentru mânecă și apăsați către interior. Folosiți un ac dublu și lucrați din exteriorul articolului de îmbrăcăminte pentru a coase marginile găurilor mânecilor la o lățime de 7 mm (1/4 in). Coaseți cu două fire superioare și un fir de bobină. Firul bobinei va forma cusături în zigzag pe partea inferioară a materialului. Acest lucru va menține marginea elastică și, de asemenea, va împiedica să se întindă din formă în timpul coaserii. Folosiți acul dublu pentru a coase la 7 mm (1/4 in) lângă cusătura de îmbinare a gulerului, prinzând rezervele.

## 4 128 Tiv

Aranjați rezerva tivului pe față și pe spate, apăsați în interior și prin-

deți cu ace, lucrând din exteriorul articolului de îmbrăcăminte. Folosești acul dublu și lucrăți din exteriorul articolului de îmbrăcăminte pentru a coase marginea de 3,5 cm (1 1/2 in) lățime.

### 5 128 Cusături de pe lateral / Slițuri

Așezați partea din față cu fețele materialului dispuse față în față împreună cu spatele. Prindeți cu ace cusătura centrală din spate și coaseți, finalizând cusătura la marcajul slițului. Întârzi pe dos cu o cusătură pentru a asigura capetele cusăturii. Aranjați rezervele, de asemenea, la marginile slițurilor.

6 128 Tigheliți slițurile  
Apăsați rezervele pentru a le deschide și apăsați în interior la marginile slițurilor. Lucrați din exteriorul articolului de îmbrăcăminte pentru a fixa rezervele la marginile slițurilor. Folosești acul dublu și lucrăți din exteriorul articolului vestimentar, pentru a coase pe 7 mm (1/4 in) lățime de-a lungul marginilor slițurilor.

## CĂMAȘĂ ●●● MODELUL 129

la pag. 60

Mărimi Burda 36, 38, 40, 42, 44  
Lungime fustă 63 cm (24 3/4 in)

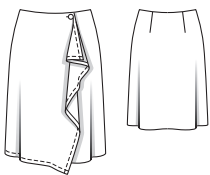

### Prezentarea generală a tiparului

Linia verde a tiparului, foaia C  
Părțile tiparului de la 1 la 6

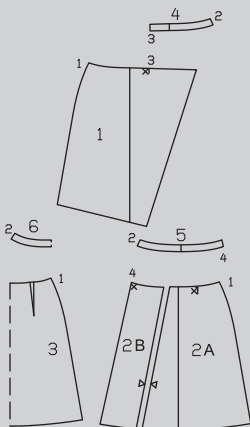
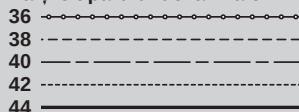

### MATERIAL ȘI ACCESORII

**Material recomandat:** Materiale fluide pentru fuste. O țesătură cu două părți „bune” este ideală.

**Material original:** Materiale din lână tricot. Căptușeală.

### Material necesar

Mărimi	36 - 44	
Lățimea materialului in	cm	Material necesar (metri/yardzi)
Material	140 55	1,55 1½
Căptușeală	140 55	1,35 1½

**Accesorii:** Interfață fuzibilă. 1 nasture. 1 nasture interior plat.

## DECUPAREA BUCĂȚILOR DE MATERIAL

### Părțile de tipar pe coală

Trasați părțile de tipar de pe coala de tipar. Lipiți părțile 2A și 2B împreună pe liniile de îmbinare. Marcajul din față de pe partea 2 este pentru mărimea 36. Pentru celelalte mărimi, ajustați marcajul conform liniilor aferente mărimii. Prindeți cu ace părțile tiparului pe material, după cum se indică în dispunerea tiparului.

### Cusătura și rezervele tivului

Pentru cusături și margini 1,5 cm, pentru tiv (pe partea 1, de asemenea pe marginea din față înclinată și la marginea superioară până la cusătura numărul 3) 4 cm (1 5/8 in). Taiăți bucățile de căptușeală cu rezerve de cusătură și tiv de 1,5 cm (5/8 in).

### Disponerea tiparului

Material

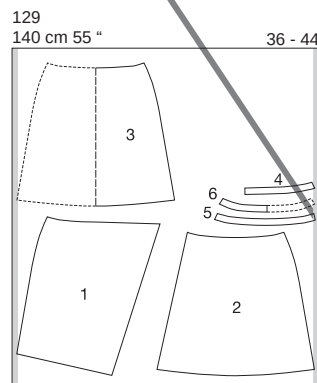

### Căptușeală

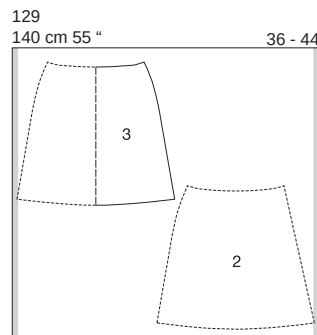

Tăiați dintr-un singur strat de material, cu fața orientată în sus. Partea 2 prezentată cu un contur întrerupt trebuie așezată pe material cu partea imprimată în jos.

### Decuparea

#### Material

- 1 panoul din dreapta față al fustei 1x
- 2 panoul din stânga față al fustei 1x
- 3 panoul din spate al fustei pe un pliu 1x
- 4 dublura din față dreapta 1x
- 5 dublura din față stânga 1x
- 6 dublura din spate pe un pliu 1x

#### Căptușeală

părțile 2 și 3.

#### Interfațarea

Călcați cu fierul de călcat părțile 4, 5 și 6 (dosul materialului).

#### Pornire rapidă pentru profesioniști

- 1 Pense
- 2 Marginea din dreapta feței
- 3 Cusăturile de pe lateral
- 4 Tiv
- 5 Dubluri
- 6 Asamblați căptușeala
- 7 Dublură / Căptușeală
- 8 Încrețiți marginea superioară a fustei
- 9 Coaseți căptușeala
- 10 Butoniere/nasturi

## ASAMBLARE

### 1 129 Pense

Coaseți pensele pe panoul din spate al fustei și apăsați spre centru.

### 2 129 Marginea din față dreapta

Pe panoul frontal din dreapta al fustei (partea 1), tăiați rezerva de cusătură la marcaj (cusătura numărul 3). Apăsați suficient la marginea superioară până la marcaj, la marginea din față înclinată și la marginea tivului spre interior. Apoi întoarceți către interior jumătate din lățime și coaseți.

### 3 129 Cusăturile de pe lateral

Realizați cusăturile de pe lateral (cusătura numărul 1). În partea de jos a cusăturii din partea dreaptă, rezerva tivului pentru panoul fustei din spate rămâne în afară. Apăsați rezervele de cusătură pentru a se deschide.

### 4 129 Tiv

Aranjați rezervele pentru tiv, apăsați către interior și coaseți lejer manual.

### 5 119 Dubluri

Realizați cusăturile laterale pe dubluri (cusătura numărul 2). Apăsați rezervele de cusătură pentru a se deschide. Aranjați marginea inferioară a dublurii și capătul din față drept al dublurii.

### 6 129 Asamblați căptușeala

Coaseți pensele pe panoul din spate al fustei și apăsați spre centru. Realizați cusătura din partea stângă (opusă față de materialul exterior), cusătura numărul 1. Apăsați suficient pe căptușeala fustei din spate de la marginea cusăturii din partea dreapta spre interior. Apăsați marginea căptușelii către interior cu 3,5 cm (1/2 in), întoarceți către interior jumătate de lățime și coaseți. Acest lucru va face tivul căptușelii cu 2 cm (3/4 in) mai scurt decât fusta.

### 7 129 Dublură / Căptușeală

Însălați dublura cu dosul spre dreapta, la marginea superioară a panoului fustei din spate și a panoului din față stânga al fustei. Coaseți marginea inferioară a marginii dublurii la căptușeală.

### 8 129 Marginea superioară a fustei

Prindeți cu ace dublura cu fețele căptușelii împreună cu marginea superioară a fustei și marginea frontală a panoului din față stânga al fustei. Coaseți. Așezați căptușeala fustei în sus și coaseți până la rezervele de cusătură cât mai aproape de cusătură; citiți „Sfatul util” - Realizarea cusăturii pe dedesubt a unei dubluri - la sfârșitul suplimentului pentru cusut. Taiăți rezervele de cusătură și tăiați colțurile în unghi. Întoarceți dublura cu căptușeala către interior și apăsați marginile.

### 9 129 Coaseți pe căptușeală

Coaseți apăsat sub marginea cusăturii din partea dreaptă a căptușelii de rezerva cusăturii din partea dreaptă.

### 10 129 Butoniere / Nasturi

Realizați butoniera în diagonală, pe panoul fustei din dreapta, așa cum este marcat. Modificați mărimea butonierei pentru a se potrivi nasturilor dvs. Lucrați o butonieră în cruce în colțul de sus al panoului din stânga fustei, ca pentru nasturele din interior, așa cum este marcat. Prindeți cu ace partea dreaptă din față cu partea stângă din față, potrivind centrele. Marcați poziționarea nasturilor și coaseți nasturii în consecință.

## SALOPETĂ ●●● MODELUL 130

la pag. 59

Mărimi Burda 36, 38, 40, 42, 44  
Exterior: crac 107 cm (42 1/4 in)  
Tiv aprox. 62 cm (24 1/2 in)

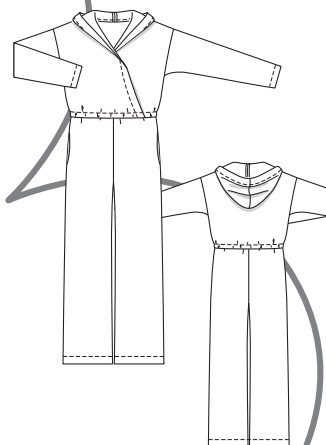

### MATERIAL ȘI ACCESORII

**Material recomandat:** Materiale de tricot fine și fluide. Materiale din jersey de greutate medie până la grea. Utilizați numai materiale din jersey cu elasticitate bidirecțională.

## Prezentarea generală a tiparului

### Linia albastră a tiparului, foaia B Părțile tiparului de la 21 la 26

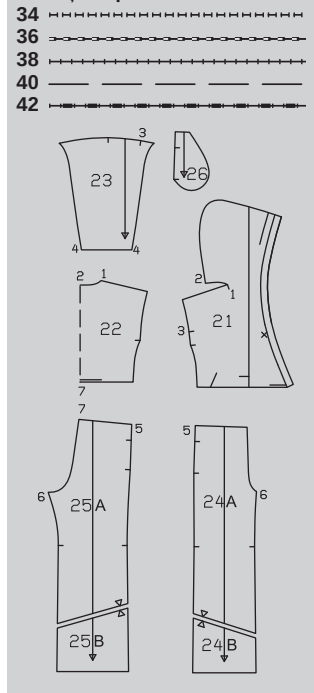

### Material necesar

Mărime	36 - 44	
Lățimea materialului / in	cm	Material necesar (metri/yarzi)
Material	140 55	3,30 3%

### Material original: Tricot fin.

**Accesorii:** Interfață fuzibilă. Elastic 1 cm (3/8 in) lățime, mărimile: 36, 38: 0,80 m (32 in), mărimile 40, 42: 0,90 m (36 in) Mărimea 44: 0,95 m (38 in) lungime. 1 capsă cusută. Un ac dublu pentru mașina de cusut.

## DECUPAREA BUCĂȚILOR DE MATERIAL

### Părțile de tipar pe coală

Trasați părțile de tipar de pe coala de tipar. Lipiți părțile 24A și 24B și, de asemenea, 25A și 25B împreună pe liniile de îmbinare. Linia de cusătură de pe partea 21 este marcată pentru mărimea 36. Pentru celelalte dimensiuni, remarcați linia în funcție de marginea glugii și marginea din față. Prindeți cu ace părțile tiparului pe material, după cum se indică în dispunerea tiparului.

### Rezerve pentru cusătură și tivCu-

### Decuparea

sături și margini 1,5 cm (5/8 in), tiv și tivul mânecii 4 cm (1 5/8 in).

- 21 partea din față cu glugă integrată și cu dublură
- 22 spate pe un pliu
- 23 mânecă
- 24 parte din față pantaloni

- 2x
- 1x
- 2x
- 2x

25 parte din spate pantaloni 2x  
26 parte buzunar 4x

**Interfațare** Călcați o fâșie de interfață pe partea 21 peste dublura orientată în sus până la linia de pliure (dosul materialului). De asemenea, călcați o bucată de interfață de 3 x 3 cm (1 1/4 x 1 1/4 in) la colțul umărului (cusătura numărul 1) (dosul materialului)

### Disponerea tiparului

Material 130  
140 cm 55 " 36 - 44

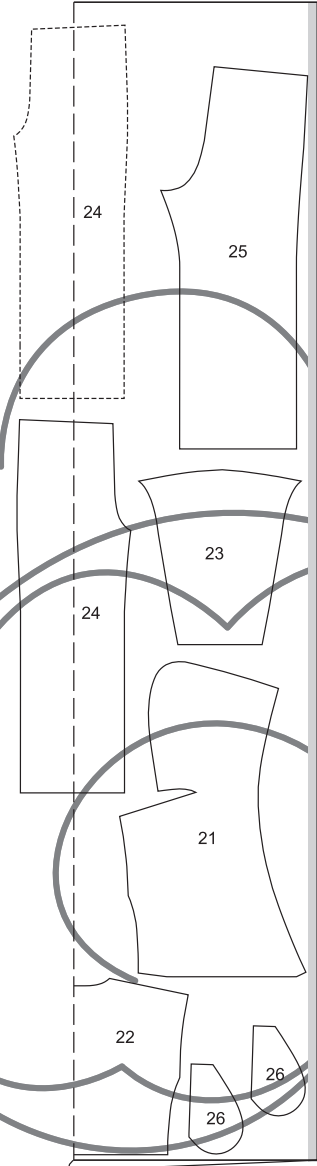

Tăiați dintr-un strat dublu de material, cu fața îndreptată spre interior. Tăiați la sfârșit partea 24 dintr-un singur strat de material rămas.

### Pornire rapidă pentru profesioniști

- 1 Cusăturile de la umăr
- 2 Cusătura din centrul spatelui glugii / Coaseți pe glugă
- 3 marginea frontală / Marginea glugii
- 4 Față
- 5 Coaseți mâneca de marginea găurii pentru mânecă
- 6 Cusăturile mânecii și cusăturile laterale, cusăturile de pe partea superioară a articolului de îmbrăcăminte
- 7 Cusăturile laterale ale pantalonilor
- 8 Buzunare în cusături
- 9 Cusăturile de pe interiorul cracului
- 10 Cusătura centrală
- 11 Îmbinați pantalonii cu partea superioară a articolului vestimentar
- 12 Carcasă / Elastic
- 13 Tiv/tivul mânecii
- 14 Capsă

## ASAMBLARE

### SFAT:

Realizați cusături pe materialele elastice cu o cusătură specială elastică sau la o setare îngustă în zigzag. Coaseți tivurile cu un ac dublu pentru a menține marginea tivului elastică. Utilizați materiale elastice pentru cusut.

**1 130 Cusăturile de la umăr**  
Așezați partea din față cu fețele materialului dispuse față în față împreună cu spatele. Prindeți cu ace cusăturile de la umăr și coaseți (cusătura numărul 1). Aranjați rezervele și apăsați pentru a fi deschise.

**2 130 Cusătura pentru spate a glugii / Cusătura pe glugă**  
Așezați piesele frontale cu fețele materialului împreună. Prindeți cu ace cusătura centrală din spate pe glugă și coaseți. Aranjați rezervele și apăsați pentru a fi deschise. Coaseți gluga cu fețele materialului împreună cu marginea din spate a decolteului între colțuri (cusătura numărul 2). Tăiați rezervele la colțuri aproape de linia de cusătură, aranjați împreună și apăsați în jos.

**3 130 Gluga din față / Marginea glugii**  
Aranjați rezerva marginilor frontale și marginea frontală a glugii, apăsați în interior pe linia de pliure și coaseți așa cum este marcat.

**4 130 Față**  
Așezați partea dreaptă în dreapta față pe stânga față la linia de îmbinare, cu dosul materialului spre dreapta. Însălați marginile inferioare din față împreună la rezerve, potrivit părțile centrale din față.

**5 130 Coaseți mâneca de marginea găurii mânecii**  
Așezați mânecile pe partea dreaptă împreună cu marginile găurilor mânecilor. Potrivii marcajul de la capul mânecii cu cusătura de la umăr. Potrivii marcajele 3. Prindeți cu ace și coaseți. Aranjați rezervele împreună și apăsați spre mâneci.

## 6 130 Realizați cusăturile mânecilor și cusăturile laterale ale părții superioare a articolului de îmbrăcăminte

Îndoțiți mânecile în jumătate pe lungime, cu fața materialului spre interior și continuați să așezați piesele din față pe partea din spate, până la capăt. Prindeți cu ace și realizați cusăturile de la umeri și cusăturile laterale complet, până la capăt (cusătura numărul 4). Aranjați rezervele și apăsați pentru a fi deschise.

## 7 130 Cusăturile laterale ale pantalonilor

Așezați părțile de pantaloni din față și din spate, cu fețele materialului împreună. Prindeți cu ace și realizați cusăturile laterale (cusătura numărul 5), fără a coase peste deschiderile buzunarelor Aranjați rezervele și apăsați pentru a fi deschise.

## 8 130 Buzunare în cusături

Prindeți cu ace părțile buzunarelor cu fețele materialului împreună, cu rezervele de cusătură la deschiderile buzunarelor și cusătura aproape de cusătură și de-a lungul liniei de cusătură la marginea deschiderii buzunarelor. Apăsați părțile buzunarului înainte și coaseți-le. Însălați părțile de buzunar la marginea superioară a pantalonilor.

## 9 130, 120 Cusăturile de pe interiorul cracului

Prindeți cu ace cusăturile de pe interiorul cracului și coaseți (cusătura numărul 6). Aranjați rezervele și apăsați pentru a fi deschise.

## 10 130 Cusătura centrală

Întoarceți un crac al pantalonilor. Așezați un crac în celălalt, cu fețele materialului dispuse față în față. Prindeți cu ace cusătura centrală, potrivit cusăturile de pe interiorul cracului. Realizați cusătura din centru. Aranjați rezervele de cusătură și apăsați pentru a fi deschise, de la marginile superioare până la începutul curbei.

**11 130 Îmbinați pantalonii cu îmbrăcămintea superioară**  
Prindeți cu ace pantalonii în partea dreaptă cu fețele materialului împreună, cu îmbrăcămintea superioară și coaseți, potrivit centrele și cusăturile laterale. Aranjați rezervele împreună și apăsați în sus.

## 12 130 Carcasă / Elastic

Coaseți așa cum este marcat pentru carcasă, lăsând o mică deschidere în centrul spatelui pentru a introduce elasticul. Introduceți elasticul pentru o lungime finală, după cum urmează, pentru mărimea 36: 68 cm (26 3/4 in), mărimea 38: 72 cm (28 1/2 in), mărimea 40: 76 cm (30 in), mărimea 42: 80 cm (31 1/2 in), mărimea 44: 84 cm (34 in). Coaseți capetele elasticului împreună. Coaseți deschiderea.

## 13 130 Tiv / Tivurile mânecii

Aranjați rezervele pentru tiv și tivul mânecii, apăsați către interior și coaseți de pe fața articolului vestimentar cu acul dublu al mașinii.

## 14 130 Capsă

Coaseți jumătatea superioară a capsei așa cum este marcat pe marginea interioară din față dreapta. Coaseți jumătatea inferioară a capsei de marginea din stânga-față pentru a se potrivi în exterior.



**Este ușor cu modelele noastre cu mai multe mărimi!**

Deși oferim tipare pentru toate modelele în mai multe mărimi, uneori modelul dvs. preferat va fi imprimat pe foaia de tipar la o mărime prea mică sau prea mare. Nicio problemă! Este ușor să modificați un tipar cu o mărime în sus sau în jos. Tot ce vă trebuie este un creion ascuțit și un pătrat dintr-un set de geometrie.

Pe tiparele noastre cu mai multe mărimi, liniile pentru diferite mărimi sunt afișate una lângă alta. Distanța dintre linii corespunde diferențelor dintre mărimile individuale ca lungime și lățime. Pentru a adăuga o mărime mai mare sau mai mică, trebuie doar să adăugați o linie de mărime la aceeași distanță cu mărimile noastre date. Nu estimați distanța! Utilizați o riglă sau un pătrat dintr-un set de geometrie pentru rezultate precise. Pentru a măsura distanța dintre liniile de mărime, trasați mai multe linii auxiliare exact în unghi drept față de liniile de mărime. De asemenea, conectați colțurile mărimilor individuale, de exemplu, decolteu și cusătura umărului sau gaura pentru mânecă și cusătura umărului. Aceste linii auxiliare trebuie să treacă exact prin fiecare punct de colț (Fig. 1).

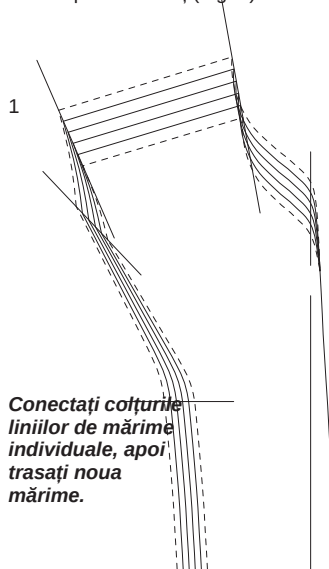

**Conectați colțurile liniilor de mărime individuale, apoi trasați noua mărime.**

Marcajele de potrivire care pot varia de la o mărime la alta, de exemplu, marcajul de la umăr la capul mânecii, trebuie, de asemenea, conectat printr-o linie auxiliară. Trasați noul marcaj de potrivire în punctul în care această linie se intersectează cu noua linie de mărime (Fig. 2).

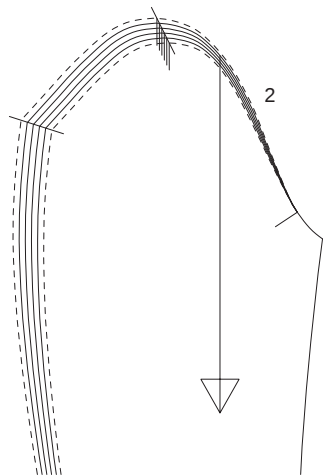

**Pe mânecă, uniți marcajele umărului cu o linie, apoi trasați noul marcaj al umărului.**

**Observație:** Conform diagramei de măsurători Burda, măsurătorile lățimii cresc cu 4 cm (1 5/8 in) pentru fiecare mărime, de la mărimea 36 la 46 și apoi cu 6 cm (2 3/8 in) de la mărimea 46 la 52.

Prin urmare, dacă doriți să micșorați un model de mărimea 44 până la 52 la o mărime 42, doar distanța dintre liniile de mărime 44 și 46 se va aplica pentru marcarea noilor linii.

Nu trebuie să modificați un tipar cu mai mult de două numere. Altfel ați risca să pierdeți potrivirea articolei vestimentare.

**SFAT:** Dacă sunt introduse bolduri în material în unghi drept față de linia de cusătură, puteți coase cu atenție peste ele, și nu trebuie să vă faceți griji că rupeți acul mașinii.

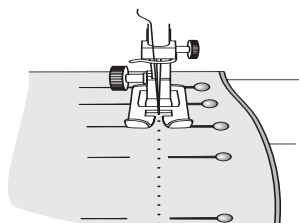

**„Bine călcat înseamnă pe jumătate cusut.”**

Această veche zicală a croitorului este valabilă și astăzi. Călcarea adecvată este la fel de importantă ca și coaserea corectă. Ca regulă generală, cu cât materialul este mai delicat, cu atât trebuie călcat cu mai multă grijă. Pentru rezultate optime, vă rugăm să rețineți următoarele:

- Călcați pe dosul materialului ori de câte ori este posibil. Dacă trebuie să călcați pe față, puneți întotdeauna o lavetă deasupra materialului.
- Temperatura de călcare depinde de material. Bumbacul și inul pot fi călcate la temperaturi foarte ridicate. Pentru mătase și lână, setați fierul de călcat la o valoare moderată. Fibrele sintetice precum nailonul sunt foarte sensibile la căldură și trebuie călcate cu un fier de călcat cald. Când călcați materiale din amestec, alegeți temperatura în funcție de fibra mai sau cea mai sensibilă.
- Dacă este posibil, călcați întreaga bucată de material (pe dos!) înainte de a o tăia. De asemenea, vă recomandăm să spălați materialele din bumbac înainte de a le tăia.
- Pentru siguranță sporită, călcați mai întâi un rest de material sau un colț înainte de a călca materialul în întregime. Observați modul în care materialul reacționează la umiditate.
- Inul, bumbacul, lâna și unele amestecuri au nevoie de abur pentru a le întinde. Călcați aceste materiale cu abur sau sub o lavetă umedă. Cârpa de călcare trebuie să fie doar umedă, niciodată udă. Continuați călcarea până când materialul și laveta sunt uscate. Unele ma-

teriale pot face „bule” sau „cute” dacă rămâne umezeală în material.

■ Materialele cu suprafață texturată trebuie călcate doar cu o ușoară presiune, pe o suprafață căptușită, pentru a preveni aplatizarea suprafeței texturate a materialului.

■ Călcați uscat mătasea, viscoza-mătasea artificială și acetatul sau folosiți foarte puțin abur. În niciun caz nu folosiți o cârpă umedă pentru presare. Umiditatea poate lăsa urme de apă pe material.

■ Șifonul se cutează când vine în contact cu apa și trebuie doar călcat uscat.

■ În timpul coaserii, ar trebui să călcați după fiecare pas de asamblare. De exemplu: Călcați pensele înainte de a uni cusăturile laterale. Călcați cusăturile înainte de a coase tivul. Călcați decolteul înainte de a-l tigheli.

■ Pentru rezultate optime, călcați mai întâi cusătura (1), apoi călcați rezervele de cusătură pentru a fi deschise (2).

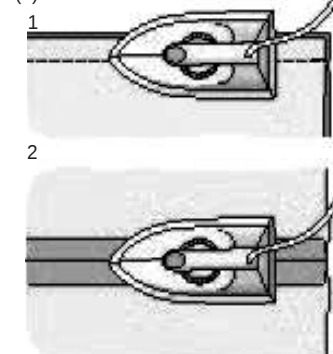

MARGINI STRÂNSE / STRÂNGEREA

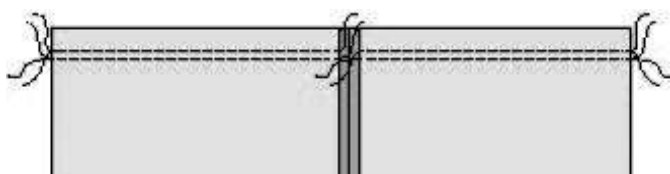



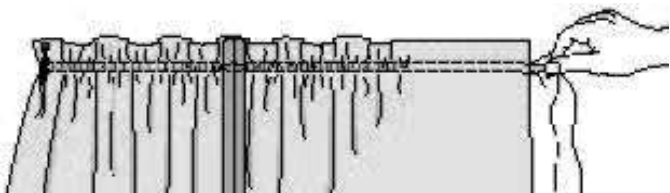

















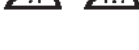



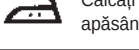

Coaseți două linii lungi de cusătură, situate foarte aproape (4 mm) de-a lungul marginii: 1,2 cm (1/2 in) lângă margine și din nou 5 mm (3/16 in) lângă prima linie. Dacă este necesar, întrerupeți la cusături. Lăsați capetele firului să atârne.



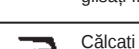

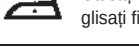

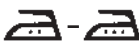
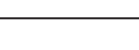







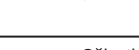

Țineți firele bobinei și împingeți materialul împreună de-a lungul firelor până la lungimea necesară. Înnodați capetele firelor și distribuiți uniform pliseurile. Scoateți firele strânse când îmbrăcămintea este terminată.

## IMPORTANT INTERFEȚE VILENE/PELLON® SCURTĂ PREZENTARE













### Interfețe fuzibile Vilene/Pellon®

H 180	Alb negru, 90 cm	Interfață moale, ușoară pentru jachete ușoare, pentru materiale delicate, fluide și pentru piele	 -  Călcați uscat, glisând fierul de călcat de 5 - 6 ori, apăsând ușor pe fiecare zonă, timp de 8 secunde	 40 
H 200	Alb negru, 90 cm	Interfață ușoară cu ceva volum pentru porțiuni mici pe bluze și rochii	 Călcați uscat, glisând fierul de călcat de 5 - 6 ori, apăsând ușor pe fiecare zonă, timp de 8 secunde	 40 
G 405	Alb, grafit, 90 cm	Interfață moale, universală pentru jachete, de asemenea lână; senzație de moliciune	 -  Lavetă umedă, călcați cu presiune pe fiecare zonă, nu glisați fierul, timp de 12 secunde	 40 
H 410	Alb, negru, 90 cm	Interfață moale cu stabilizarea firelor în direcție longitudinală, pentru jachete și paltoane	 -  Lavetă umedă, călcați cu presiune pe fiecare zonă, nu glisați fierul, timp de 12 secunde	 40 
F 220	Alb, grafit, 90 cm	Interfață pentru porțiuni mici; se poate spăla în apă fierbinte	 -  Lavetă umedă, călcați cu presiune pe fiecare zonă, nu glisați fierul, timp de 12 secunde	 60 
H 250	Alb, grafit, 90 cm	Interfață stabilă pentru curele modelate și proiecte artisanale	 Călcați uscat, glisând fierul de călcat de 5 - 6 ori, apăsând ușor pe fiecare zonă, timp de 8 secunde	 60 
H 609	Alb, negru 90 cm	Interfață foarte elastică pentru materiale elastice, senzație de moliciune și aspect elegant	 Călcați uscat cu presiune ușoară pe fiecare zonă, nu glisați fierul, timp de 10 secunde	 40 
LE 420	Merinos, grafit, 90 cm	Interfață pentru piele; se poate utiliza și pentru blană sau pentru materiale sensibile la căldură	 Călcați uscat cu presiune ușoară pe fiecare zonă, nu glisați fierul, timp de 10 secunde	 40 
S 320	Alb 30, 45, 90 cm	Interfață ușoară pentru curele, genți și proiecte artisanale	 -  Lavetă umedă, călcați cu presiune pe fiecare zonă, nu glisați fierul, timp de 15 secunde	 40 

### Țesături Vilene/Pellon®

G 700	Alb negru, 90 cm	Interfață moale și ușoară pentru materiale de greutate ușoară până la medie, jachete ușoare, bluze, cămăși, bucăți mici	 Călcați cu abur, glisând fierul de călcat de 6 ori cu abur și apăsând ușor pe fiecare zonă, timp de 12 secunde	 60 
G 710	Alb negru, 90 cm	Interfață ușoară cu ceva volum pentru porțiuni mici pe bluze și rochii	 Călcați cu abur, glisând fierul de călcat de 6 ori cu abur și apăsând ușor pe fiecare zonă, timp de 12 secunde	 40 
G 740	Ecru, negru 90 cm	Interfață moale, universală pentru jachete, materiale cu greutate medie spre mare	 Călcați cu abur, glisând fierul de călcat de 6 ori cu abur și apăsând ușor pe fiecare zonă, timp de 12 secunde	 30 
G 770	Ecru, negru 75 cm	Materiale sensibile de greutate medie până la mare, senzație de moliciune, rezistență foarte mare la spălare	 Lavetă umedă, călcați cu presiune pe fiecare zonă, nu glisați fierul, timp de 8 secunde	 40 
G 785	Alb, culoarea pielei, negru, 90 cm	Interfață moale, ușoară cu întindere în două direcții pentru bluze, rochii, jachete și paltoane ușoare, pentru materiale diafane și/sau elastice	 Mai întâi călcați fiecare zonă cu căldură moderată (1 - 2 puncte), doar puțin, cât să preveniți deformarea.  Apoi glisați fierul de călcați peste material, uscat sau cu abur, în funcție de material, timp de 8 secunde	 30 

### Benzi Vilene/Pellon®

Bandă de întărire	Alb grafit, 12 mm	Bandă de întărire a tăieturii pentru a asigura întărirea tăieturilor sau a marginilor curbate	 Călcați uscat cu presiune, 8 secunde	 40 
Bandă de margine	Alb grafit, 20 mm	Benzi de interfață cu fire longitudinale pentru a stabiliza marginile drepte	 Călcați uscat cu presiune, 10 secunde	 40 
Bandă de cusături flexibilă	Alb 10 mm	Pentru a stabili cusăturile pe materiale moi și materiale elastice, previne deformarea și destrămarea	 Călcați uscat cu presiune, 8 secunde	 40 
Framilastic	6 sau 9 mm	Pentru a securiza cusăturile elastice sau pentru străngerii, pliseuri	 -  Călcați uscat cu presiune, glisați fierul încet peste fiecare zonă	 60 

### Câteva sfaturi în plus

- Alegeți întotdeauna o interfață potrivită materialului.
- Tăiați întotdeauna părțile de interfață pe aceeași direcție a firului ca și părțile de material vizibil, de exemplu, săgeata

firului marcată pe partea tiparului trebuie să fie paralelă cu marginea longitudinală a interfeței.

- Tăiați toate bucățile de interfață cu rezervă de cusătură (dar cu 2 mm/ 1/8 in

mai îngustă decât pentru materialul vizibil). Prindeți întotdeauna în interfață la cusături.

- Întotdeauna călcați mai întâi de încercare interfața pe un rest de material.

■ Așezați bucățile de interfață decupate pe docul părților de material vizibil și călcați conform instrucțiunilor.

- Lăsați părțile la răcit timp de 20 - 30 de minute după călcare pe interfață.

## LUNGIREA SAU SCURTAREA UNUI MODEL

Deși calculăm tiparele pentru mai multe mărimi, s-ar putea să vă placă un model și să descoperiți că tiparul nu include mărimea dvs. Nicio problemă! Urmați exemplele de mai jos dacă trebuie să prelungiți un tipar pentru femeii scunde la o mărime standard sau o mărime standard la o mărime pentru o persoană înaltă. Sau dacă trebuie să scurtați un tipar pentru o persoană înaltă la o mărime standard sau o mărime standard la o mărime pentru femeii scunde.

Rețineți, măsurarea bustului/soldului trebuie să corespundă mărimii date pentru a asigura o potrivire perfectă.

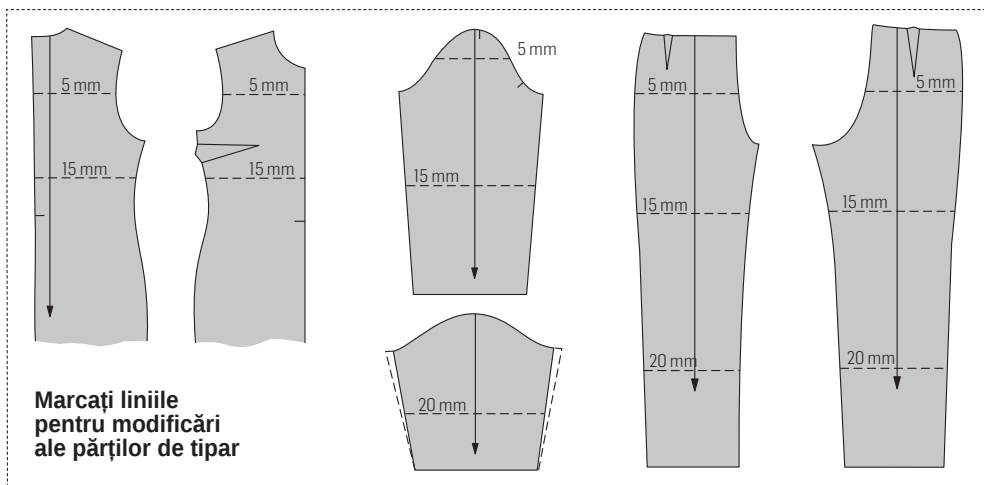

### Ce ar trebui să știți...

Dacă înălțimea dvs. este de 160 cm, 168 cm sau 176 cm (5 ft. 3 in, 5 ft. 6 in sau 5 ft. 9 in), care corespunde cu înălțimea indicată în tabelele de mărimi Burda corespunzătoare, puteți ajusta părțile de tipar la liniile din figurile de mai sus cu numărul de centimetri indicat.

Dacă aveți o înălțime mai mică sau mai mare decât înălțimea afișată în tabelele de mărimi, va trebui să calculați singuri diferența. Iată o regulă utilă pentru îmbrăcămintea destinată părții superioare a corpului: Adăugați sau scădeți 1/3 din diferența de la jumătatea distanței până la subraț și 2/3 din diferența dintre marginea subraț și talie.

Lungiți sau scurtați pantalonii cu 1 cm (3/8 in) la linia transversală superioară. Lungimea cracului pantalonului este prelungită sau scurtată cu o jumătate fiecare, deasupra și sub genunchi. Figurile de mai sus arată unde trebuie marcate liniile de modificare (linii punctate). Important: Liniile de modificare trebuie marcate într-un unghi drept față de urzeala materialului, altfel părțile de tipar vor fi dezechilibrate.

Pentru a potrivi mâneca la subraț, capul mânecii trebuie modificat în consecință. Mănecele cu capete superficiale ale mânecilor sunt micșorate sau lărgite la cusături, având un format conic spre marginea inferioară.

### Adăugarea de lungime...

Tăiați părțile de tipar pe linia de modificare marcată. Lipiți o bandă de hârtie sub o margine. Marcați o linie de alipire pe banda de hârtie, paralel cu această margine, la intervalul cu care trebuie să prelungiți partea de tipar la această linie. Lipiți restul părții tiparului pe banda de hârtie, de-a lungul liniei de alipire. Adăugați lungime la celelalte linii de modificare în același mod.

**Important:** Pentru a preveni alunecarea părților în lateral, marcați urzeala materialului pe banda de hârtie. Liniile urzelii trebuie să se alinieze între ele atunci când lipiți părțile împreună (a se vedea mai jos).

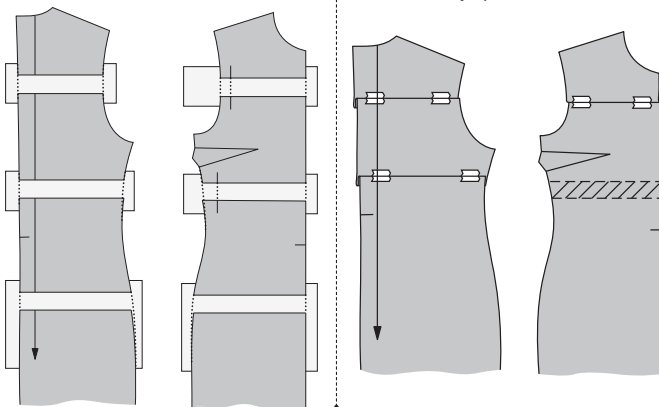

### ...și scurtarea exactă

Marcați o a doua linie deasupra liniei de modificare la intervalul cu care trebuie să scurtați partea de tipar la această linie. Apoi îndoiți partea de tipar astfel încât ambele linii să se întâlnească (a se vedea mai jos).

### Alte câteva sfaturi înainte de a începe...

Țineți părțile de tipar de pe coală pe corpul dvs., în fața unei oglinzi. Veți vedea unde trebuie modificate părțile. Aliniați corect părțile de tipar pentru a marca liniile de modificare. Pentru a preveni mișcarea laterală a părților la alungire, marcați o linie verticală la fiecare linie de modificare.

Dacă modelul are pense pe lungime la bust, așezați aceste pense închise înainte de a marca liniile de modificare. Pentru aceasta, tăiați partea de tipar pe coală de la cusătura laterală până la vârful pensei (a). Așezați pensa închisă (b). Lipiți marginile tăiate din nou împreună după ce partea de tipar a fost prelungită sau scurtată.

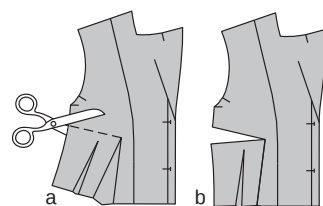

### Pentru a afla care-i care, comparați dimensiunile

Mărimile standard corespund la	34	36	38	40	42	44	46	48	50
mărimi pentru femeii scunde/petite	17	18	19	20	21	22	23	24	25
mărimile pentru persoane înalte	68	72	76	80	84	88	92	96	100

Diferența dintre aceste categorii de mărimi este doar înălțimea, celelalte dimensiuni ale corpului fiind aceleași. Mărimile standard se bazează pe o înălțime de 168 cm (5 ft. 6 in), mărimile la jumătate/pentru femeii petite se bazează pe o înălțime de 160 cm (5 ft. 3 in), iar mărimile pentru persoane înalte se bazează pe o înălțime de 176 cm (5 ft. 9 in).

# SFAT UTIL

## SCURTAREA UNUI FERMOAR

Fermoarele de separare sunt disponibile în lungimi de 30 până la 80 cm (12 până la 32 in), anume, întotdeauna în trepte de 5 cm (2 in).

Dacă aveți nevoie de o lungime diferită, cumpărați următorul fermoar mai lung și apoi scurtați-l după cum urmează: Măsurați marginile articolului vestimentar de la începutul până la capătul șlițului de fermoar. Măsurați aceeași lungime pe fermoar, începând de la capătul inferior. Marcați lungimea pe benzile de fermoar.

În cazul **fermoarelor din metal**, deschideți cu grijă opritorile de sus, scoateți-le și lăsați-le deoparte. Folosiți clești pentru a

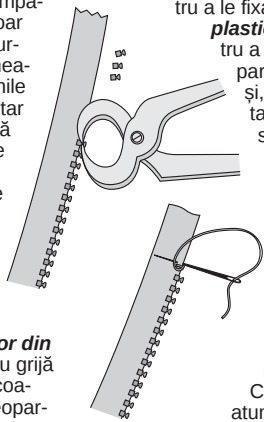

îndepărta dinții care nu sunt necesari, până la 5 mm (3/16 in) sub marcaj pe banda de fermoar. Apoi reatașați opritorile metalice pe benzile de fermoar și apăsați ferm pentru a le fixa. Pentru **fermoare din plastic**: Folosiți un clește pentru a îndepărta opritorile din partea de sus a fermoarului și, de asemenea, îndepărtați dinții care nu sunt necesari. Pentru a preveni alunecarea glisorului, coaseți o bară de ață solidă peste capetele superioare ale fermoarului. Fermoarele din plastic foarte fine au o bobină în loc de dinți. Capătul superior al unui astfel de fermoar trebuie tăiat la lungimea necesară plus 2 cm (3/4 in).

Capetele superioare pot fi atunci fie prinse în cusătură sau întoarse în jos în diagonală.

## FERMOAR INVIZIBIL

Aceste fermoare speciale sunt disponibile în 3 lungimi: 22 cm, 40 cm, 60 cm (9 in, 16 in, 24 in). Fermoarul trebuie să fie cu cel puțin 2 cm (3/4 in) mai lung decât șlițul. Este cusut înainte de a coase cusătura de sub șliț. Pentru a coase fermoarul, aveți nevoie de un picioruș presor special. Coaseți fermoarul:

Deschideți fermoarul și scoateți spirala cu unghia degetului mare pentru a vedea cusătura dintre bandă și spirală. Așezați fermoarul deschis, cu fața în jos pe fața materialului, pe o margine a deschiderii.

Pentru a coase fermoarul exact pe linia de cusătură marcată, calculați distanța dintre bandă și marginea materialului după cum urmează: lățimea rezervei de cusătură minus 1 cm (3/8 in) lățimea benzii = distanța până la marginea materialului. Dacă rezerva dvs. de cusătură este de 1,5 cm (5/8 in) lățime, aceasta va da un rezultat de 5 mm (3/16 in).

Prindeți capătul superior al fermoarului în poziția sa, cu un bold, la distanța calculată față de marginea materialului. Capătul de jos al

fermoarului se va extinde dincolo de capătul marcat al șlițului. Poziționați piciorușul presor pe fermoar astfel încât bobina să fie în creștătura din dreapta acului (1). Coaseți fermoarul din partea de sus la capătul marcat al deschiderii.

Închideți fermoarul. Prindeți cu ace cealaltă bandă cu fermoar cu fața în jos pe fața materialului a celeilalte margini de deschidere și fixați-o cu un singur ac drept. Deschideți din nou fermoarul. Poziționați piciorușul presor la capătul superior al fermoarului astfel încât bobina să fie în creștătura din stânga acului (2). Coaseți fermoarul din partea de sus până la partea inferioară a șlițului. Închideți fermoarul.

Realizați acum cusătura sub fermoar, de la partea inferioară până la cea superioară. Așezați capătul inferior nepris al fermoarului în lateral, spre rezerva de cusătură pentru a-l coase. Coaseți cât mai aproape posibil de ultimele cusături ale fermoarului. Tăiați orice surplus din lungimea fermoarului și prindeți capătul cu un rest de material.

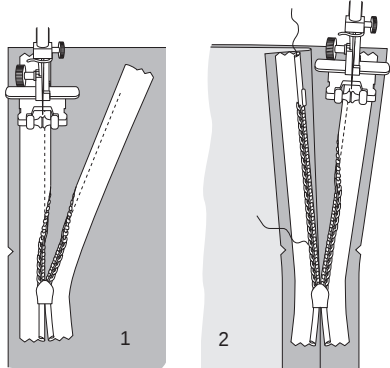

## REALIZAREA CUSĂTURII PE DEDESUBT A UNEI DUBLURI

Pe marginile care sunt acoperite cu o bandă de dublură, o căptușeală sau o parte de buzunar și care nu sunt cusute mai târziu cu tighel, este o idee bună să realizați o cusătură pe dedesubt pentru a fixa în poziție dublura, banda dublurii sau căptușeala. Acest lucru asigură că astfel margini rămân aranjate și drepte după spălare. De asemenea, nu lasă dublura, banda dublurii sau căptușeala să se vadă pe exteriorul îmbrăcămintei. Pentru a realiza cusătura pe dedesubt, apăsați dublura, banda dublurii sau căptușeala peste rezerve, după ce le-ați tăiat. Lucrând din partea exterioară, coaseți dublura, banda dublurii sau căptușeala la rezerve, aproape de cusătura de îmbinare. Această cusătură va fi mai târziu vizibilă numai pe interiorul articolului vestimentar finisat.

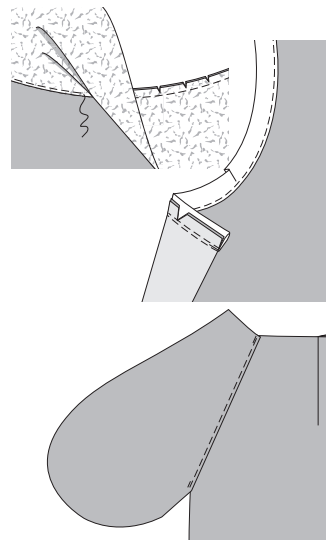

## DUBLURĂ/BETELIE/CĂPTUȘEALĂ LA UN FERMOAR INVIZIBIL

Prindeți cu ace împreună betelia interioară/dublura/căptușeala la margine, cu fețele materialului dispuse față în față. Întoarceți capetele din betelia interioară / dublura / căptușeala la deschiderea fermoarului 5 mm (3/16 in) înainte de deschiderea marginii; prindeți cu ace la margine (Fig. 1).

Așezați rezervele la marginile de deschidere ale părții de tipar (articol vestimentar pentru partea superioară a corpului, rochie, fustă, pantaloni) și prindeți cu ace la margine peste dublură/betelia interioară/căptușeală. Coaseți de-a lungul marginii (fig. 2).

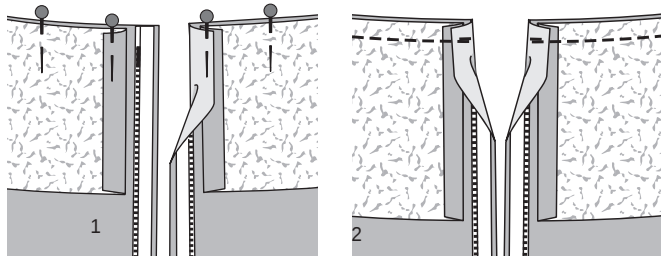

## MATERIAL CU PAIETE

Există diferite tipuri de materiale cu paiete pentru care cerințele de îngrijire și folosire pot varia foarte mult. Paietele pot fi brodate, lipite sau imprimate pe material. Materialul de suport poate varia și el, de exemplu, organza delicată, șifon sau jersu elastic. Indiferent de tipul de material cu paiete pe care îl aveți, rețineți următoarele:

- Însălați întotdeauna cu ață de cusut subțire și cu un ac subțire. Nu folosiți ață de însăilat groasă. Folosiți întotdeauna un ac subțire de cusut la mașină (dimensiunea 70), perfect ascuțit.

- Dacă se întâmplă ca paietele să se

desprindă sau să se rupă, coaseți individual paietele pentru a le înlocui. Utilizați aceeași ață care a fost folosită pentru restul paietelor sau utilizați ață „invizibilă” din nailon.

- Aveți grijă când călcați! Un fier de călcat prea fierbinte poate topi paietele sau le poate decolora. Folosiți căldură moderată (setare pentru raion, 1 punct) și călcați numai pe dos sub o cârpă de călcat uscată. Călcați mai întâi un rest de material pentru a testa.

- Paietele cusute pe rezervele de cusătură pot fi îndepărtate doar dacă le tăiați cu foarfece ascuțite, dar aveți grijă să nu tăiați ața care prinde celelalte paiete.