

TOATE MODELELE DINTR-O PRIVIRE

GHIDUL NOSTRU PENTRU EVALUĂRILE BURDA

- Rapid și ușor - ideal pentru începători!
- Necesită ceva experiență de cusut și/sau timp

- Necesită abilități avansate de cusut.
- Manoperă sofisticată, cu detalii dificile

-  Instrucțiuni detaliate cu ilustrații

ROCHII

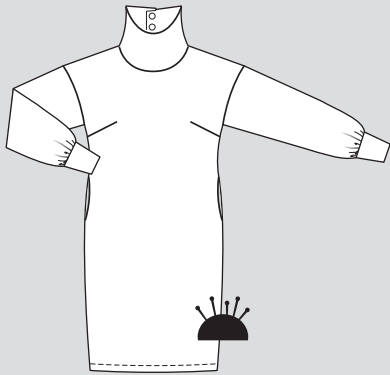

●●●●

106
Mărimile 36-48
pag. 9

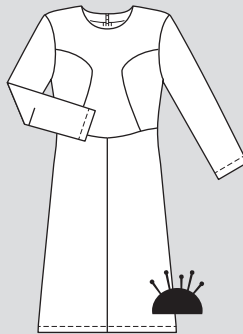

●●●●

110
Mărimile 36-48
pag. 20
TIPAR EXTRA ÎN ROZ

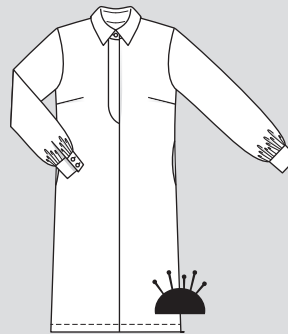

●●●●

108
Mărimile 36-48
pag. 7

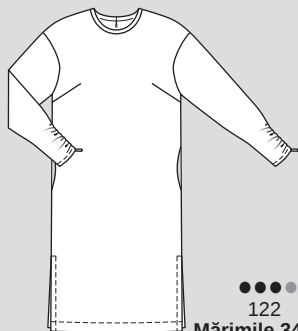

●●●●

122
Mărimile 34-44
pag. 42



●●●●

127
Mărimile 36-44
pag. 54



●●●●

126
Mărimile 34-42
pag. 56

ADOLSECENȚI

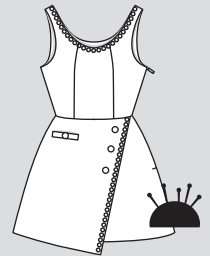

●●●●

114
Mărimile 140-176
pag. 28

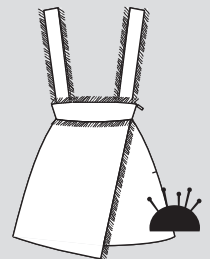

●●●●

115
Mărimile 140-176
pag. 33

SALOPETĂ ȘI PANTALONI

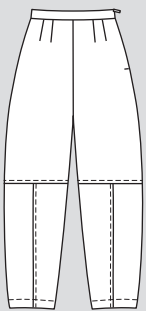

●●●●

113
Mărimile 36-46
pag. 37

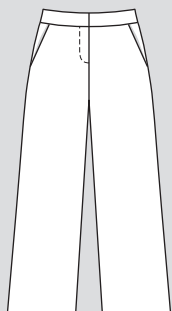

●●●●

119
Mărimile 36-46
pag. 15



●●●●

128
Mărimile 36-44
pag. 60

PALTON SCURT ȘI PARKA



●●●●

112
Mărimile 36-48
pag. 48

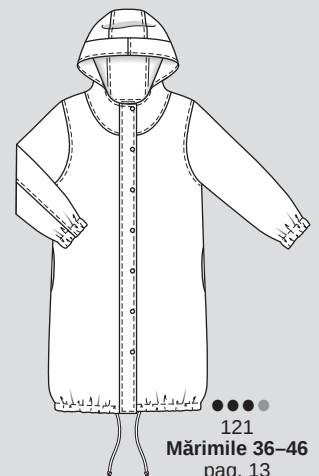

●●●●

121
Mărimile 36-46
pag. 13

TOPURI

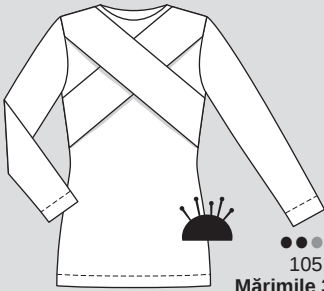

●●●●
105
Mărimile 36-48
pag. 11

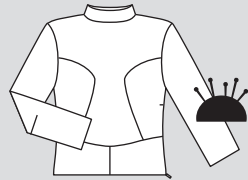

●●●●
111
Mărimile 36-48
pag. 17



●●●●
124
Mărimile 36-44
pag. 54



●●●●
123
Mărimile 34-42
pag. 58

BLUZE

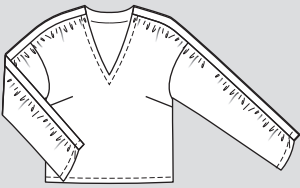

●●●●
102
Mărimile 36-46
pag. 15

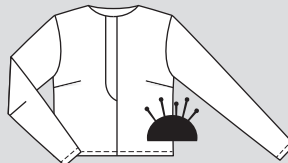

●●●●
109
Mărimile 36-48
pag. 30

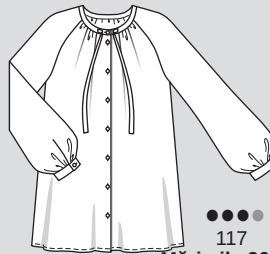

●●●●
117
Mărimile 36-46
pag. 11

FUSTE

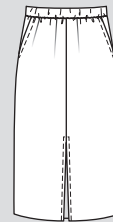

●●●●
101
Mărimile 36-46
pag. 46

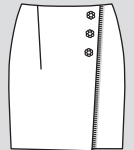

●●●●
118
Mărimile 36-46
pag. 33



●●●●
125
Mărimile 36-44
pag. 56

PULOVERE

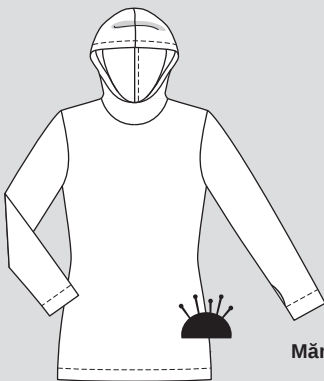

●●●●
104
Mărimile 36-48
pag. 42

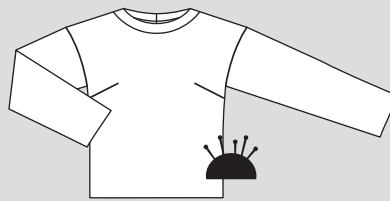

●●●●
107
Mărimile 36-48
pag. 27

JACHETE ȘI SACOURI

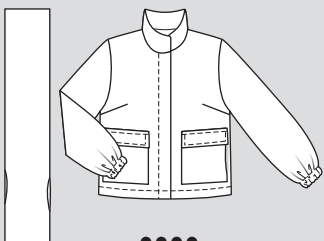

●●●●
103
Mărimile 36-46
pag. 45

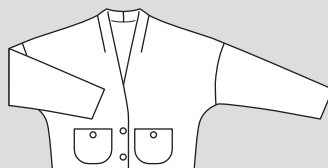

●●●●
116 A
Mărimile 36-46
pag. 30



●●●●
116 B
Mărimile 36-46
pag. 19



●●●●
130
Mărimile 36-44
pag. 58



●●●●
120
Mărimile 36-46
pag. 34



●●●●
129
Mărimile 36-44
pag. 52

INFORMAȚII ȘI SFATURI PENTRU CUSUT

Ce înseamnă informațiile de pe coala de tipar, cum se decupează, ce termeni sunt importanți

LEGENDA SIMBOLURILOR

Părțile mari de tipar se află adesea pe coală în două sau mai multe locuri, care, după țesare, trebuie lipite împreună pe **linia de îmbinare** (indicată printr-o linie dublă). Marcajele (triunghiurile mici) trebuie să se întâlnească.

Marcajele de cusătură sunt mici marcaje care trebuie să se întâlnească la cusăturile lungi pentru a asigura o potrivire precisă.

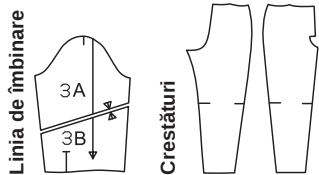

Numeralele de cusătură indică modul în care părțile sunt cusute împreună. Numerele se potrivesc întotdeauna exact.

Marcajele șlițului indică începutul sau sfârșitul unui șliț, de exemplu, la șlițuri laterale, deschideri pentru buzunare sau pentru fermoar.

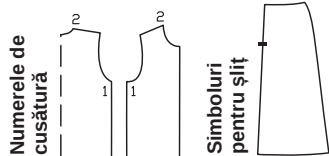

Marcajele pentru subraț sunt mici creștături pe mânecă și pe marginea din față a subrațului. Acestea trebuie să se întâlnească atunci când se assemblează mâneca.

Simbolul pliseului indică direcția în care este pliat pliseul.

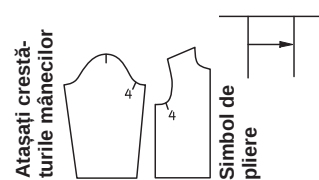

Picioșul presor este simbolul pentru linii de cusătură și tighel

Foarfecă Simbol pentru a tăia sau cresta

Opțional pentru întărire Simbol de poziție pentru butonieră, nasture, capsă, gaică, șliț pentru șnur

Aceste linii se găsesc numai în prezentarea generală a tiparului. Următorii termeni sunt imprimați pe coala de tipar



DECUPAREA

Disponerea tiparului arată cum să amplasați în mod optim bucățile de tipar pe materialul original. Materialul este îndoit cel mai bine într-un strat dublu, cu fața materialului orientată spre interior. Atunci când tăiați dintr-un singur strat de material, fața materialului ar trebui să fie orientată în sus. Marginile false sunt reprezentate prin dungi gri, iar pliul materialului este indicat printr-o linie punctată lungă. Părțile de tipar prezentate pe coală cu conturul întrerupt trebuie așezate cu fața în jos (partea imprimată) pe material. Înainte de tăiere, marcați mai întâi pe material toate bucățile necesare și toate bucățile tăiate pe măsură.

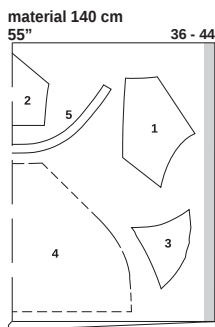

Înainte de **tăiere**, prindeți cu ace sau marcați întotdeauna mai întâi toate bucățile pe material. Atunci când prindeți părțile cu ace, țineți cont de **direcția urzelii**; săgeata direcției urzelii de pe părțile de tipar trebuie să fie paralelă cu marginile false.

Tiparele Burda **nu includ rezerve pentru cusătură și tiv**. Cusături și margini 1,5 cm (5/8 in), tiv și tiv mâneci 4 cm (1 1/4 in).

Pentru materialele cu un **model direcțional**, prindeți cu ace părțile de tipar de material, astfel încât marginile inferioare să fie îndreptate în aceeași direcție. În cazul materialelor în carouri, cu dungi transversale sau cu un model pe diagonală, este important ca imprimeul să se potrivească la cusăturile longitudinale.

Transferați toate **marcajele** de pe părțile de tipar, de exemplu, liniile și creștăturile, pe dosul materialului cu hârtie de copiat Burda. Linile marcate, de exemplu, pentru buzunare sau pentru centrul feței, pot fi transferate pe fața materialului cu ajutorul unor cusături lungi de însăilare.

Interfațarea (fuzibilă) poate fi realizată din fibre sintetice și naturale. Există o interfață potrivită pentru fiecare material. Designul produsului se bazează pe ideea de a crea un produs cu un nivel ridicat de calitate și durabilitate. Consultați instrucțiunile de coasere pentru fiecare model pentru a afla interfațarea necesară. Interfața este întotdeauna călcată pe dosul materialului.

Pașii de cusut importanți sunt explicați în detaliu în „**SFATURI UTILE**”, la sfârșitul suplimentului pentru cusut. În instrucțiunile pentru fiecare model se face trimitere la explicația corespunzătoare a pasului de asamblare în cauză.

TERMENI DE CUSUT

Linia urzelii este direcția longitudinală a țesăturii. Cuvintele „linia urzelii” sunt imprimate de-a lungul unei linii drepte sau a unei margini, ori sunt marcate cu o săgeată pe partea tiparului pe coală. Când așezați părțile tiparului pe material, linia dreaptă a urzelii trebuie să fie întotdeauna paralelă cu marginile de pe lungime (= marginile false) ale materialului.

Pliul materialului este marginea pliată a unui strat dublu de material. Fiecare parte pe coală are o margine dreaptă denumită „pliu” (linia punctată de pe schema tiparului). La decupare, nu este nevoie de o rezervă de cusătură la această margine, deoarece nu există nicio cusătură aici pe articolul vestimentar.

Fața unui material este partea „mai frumoasă”. Culoarea de pe față este mai strălucitoare și mai intensă. Aceasta este întotdeauna pe partea exterioară a modelului finisat. Dosul materialului este partea mai mată, mai palidă și se află în interior.

Cu fețele materialului dispuse față în față înseamnă, în consecință: O bucată de material este așezată cu fața peste fața altei bucăți de material. Dosul va fi pe exterior. Pe **față** înseamnă a coase două bucăți de material împreună, cu fețele materialului dispuse față în față, și apoi a le întoarce cu fața în exterior, astfel încât rezervele de cusătură să fie incluse. Cusătura se află de-a lungul marginii și poate fi cusută cu tighel.

Dublura este o bucată de material folosită pentru finisarea marginilor și a deschiderilor. Este tăiată în aceeași formă ca și marginea de finisat. Acesta este motivul pentru care, de obicei, nu există o parte de tipar pentru dublură. În schimb, aceasta este marcată, de exemplu, pe partea din față și este tratată de acolo.

Însăilare înseamnă a realiza manual cusături lungi (foarte aproape de linia de cusătură). Cusătura/coaserea/cusut înseamnă a coase cu mașina de cusut. Tighelire înseamnă a coase de-a lungul unei cusături sau al unei margini pe fața materialului. Tighelul pot fi doar decorativ sau poate servi la fixarea rezervelor de cusătură.

A slăbi înseamnă a potrivi o linie de cusătură mai lungă cu o linie de cusătură mai scurtă (servește la modelare). **A încreți** înseamnă a scurta o bucată de material de-a lungul unei linii de cusătură. Pentru aceasta, însăilați la mașină de-a lungul marginii mai lungi, apoi țineți firele bobinei și încrețiți materialul de-a lungul firelor, la lungimea dorită.

A aranja înseamnă a coase în zigzag de-a lungul marginii rezervei de cusătură, astfel încât aceasta

din urmă să nu se destructure. Testați mai întâi lungimea și lățimea cusăturii: O mașină de surfilat overlock (mașină de festonat) este, de asemenea, excelentă pentru aceasta.

Tăiere Marginile a două rezerve de cusătură suprapuse se taie aproape de cusătură. Acest lucru va reduce volumul rezervelor (de exemplu, la buzunare sau la guler) și evită ca rezervele să formeze o umflătură pe fața materialului.

PREGĂTIREA MATERIALULUI

Prespălare: Dacă este posibil, materialul trebuie spălat și uscat într-un uscător de rufe înainte de tăiere.

Acest lucru va împiedica strâmțarea ulterioară a articolului vestimentar finit și nu va conține aditivi chimici. Materialele care nu pot fi spălate trebuie să fie bine tratate cu aburi și apoi călcate în mod uscat.

Apăsarea: Un material bine călcat este mai ușor de decupat. Prin urmare, călcați întregul material, dacă este posibil întotdeauna pe dos. Când călcați pe față, acoperiți materialul cu o cârpă pentru călcat. Cel mai bine este să testați mai întâi fierul de călcat pe un colț al materialului. Temperatura de călcare depinde de material; pentru amestecuri, reglați temperatura pentru fibra cea mai sensibilă. Important: Atunci când călcați cu abur, materialul trebuie apoi călcat uscat până când toată umiditatea s-a evaporat.

Simboluri pentru călcare:

Vă rugăm să rețineți simbolurile pentru călcare de pe material.



1 punct: Nu călcați la cald; de exemplu, viscoză și fibre artificiale (nailon, poliester etc.) Călcați numai în mod uscat.

2 puncte: Călcați cu căldură moderată; de exemplu, mătase, lână, amestecuri. Mătasea trebuie călcată numai în mod uscat.

3 puncte: Setare fierbinte; de exemplu, materiale din in și bumbac. Călcați aceste materiale cu abur.

Imagine barată: Aveți grijă! Materialele cu acest simbol nu pot fi călcate.

SFAT: Presărați după fiecare etapă de asamblare; de exemplu, pensele într-o direcție, rezervele unei cusături pentru a fi deschise sau într-o parte. După ce totul a fost cusut și toate firele de însăilare și de marcă au fost îndepărtate, călcați totul din nou!



Pentru a găsi toate informațiile despre revistă, scanați codul QR de mai sus!

INSTRUCȚIUNI DE CUSUT

La însăilarea și realizarea cusăturilor, dacă nu se indică altfel, fețele materialului trebuie să fie dispuse față în față. Întăriți pe dos cu o cusătură pentru a fixa începutul și sfârșitul cusăturilor. Aranjați rezervele de cusătură cu cusătură în zigzag sau overlock.

-  dosul materialului
-  fața materialului
-  Bucățile de tipar pe coală
-  interfațarea
-  căptușeală
-  Detaliile din desenele standard pot să difere de modelul original

FUSTĂ ●●●● MODELUL 101

la pag. 46
Mărimi Burda 36, 38, 40, 42, 44, 46
Lungime fustă 70 cm (27 3/4 in)
Fusta vine pe talie

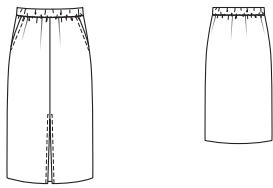

Prezentarea generală a tiparului

Linia verde a tiparului, foaia B Părțile de tipar de la 21 la 24

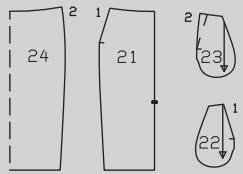

MATERIAL ȘI ACCESORII

Material recomandat: Materiale pentru fuste cu ceva volum.

Material original: Pantaloni de catifea reiată (230gsm).

Material necesar

Mărime	36 - 46	
Lățimea materialului in	cm	Material necesar (metri/yarzi)
Material	140 55	1,30 1%

Accesorii: Elastic 3,5 cm (1 1/2 in) lățime, mărimea: 36: 0,70 m (28 in), mărimea 38: 0,75 m (30 in), mărimea 40: 0,80 m (32 in), mărimea 42, 44: 0,85 m (34 in), mărimea 46: 0,90 m (36 in)

DECUPAREA BUCĂȚILOR DE MATERIAL

Părțile de tipar pe coală

Trasați părțile de tipar de pe coala de tipar. Prindeți cu ace părțile tiparului pe material, după cum se indică în dispunerea tiparului. Marcați partea a direct pe material.

Rezerve pentru cusătură și tiv
Cusături și margini 1,5 cm (5/8 in), tiv 4 cm (1 5/8 in). Măsurătorile pentru partea a includ rezerve.

Disponerea tiparului

Material

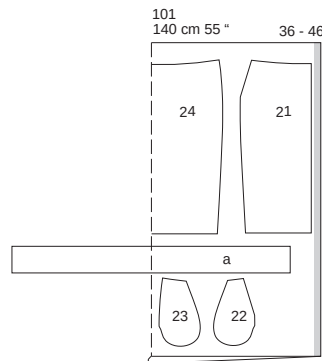

Pliați materialul așa cum se arată în dispunerea tiparului, cu fața îndreptată către interior. Decupați la sfârșit partea a dintr-un singur strat de material rămas.

Bucăți tăiate pe măsură

Mărime	36	38	40	Lățime pentru toate mărimile (cm/in)
Lungime (cm/in)				
a	95 37%	99 39	103 40%	11 4%

Mărime	42	44	46	Lățime pentru toate mărimile (cm/in)
Lungime (cm/in)				
a	107 42%	111 43%	115 45%	11 4%

Decuparea

- 21 partea din față a fustei 2x
- 22 parte de buzunar 2x
- 23 partea bridei pentru șold 2x
- 24 partea din spate a fustei 1x
- a betelie 1x

Pornire rapidă pentru profesioniști

- 1 Buzunar în brida de șold
- 2 Cusătura centrală pe față / Deschidere
- 3 Cusăturile de pe lateral
- 4 Betelia
- 5 Teacă pentru elastic
- 6 Tiv

ASAMBLARE

SFAT:

Pentru sfaturi despre lucrul cu catifea reiată, consultați „Sfatul util” - catifea reiată și catifea - de la sfârșitul suplimentului de cusut.

1 101 Buzunare la brida de șold Prindeți cu ace părțile de buzunar, cu fețele materialului dispuse față în față, împreună cu marginile deschiderii buzunarului pe părțile frontale ale fustei (cusătura numărul 1).

Tăiați rezerva de cusătură. Întoarceți părțile de buzunare către interior, apăsați marginea. Tigheliți marginea deschiderii buzunarului cu 1 cm (3/8 in) lățime. Prindeți cu ace marginile deschiderii buzunarului la liniile de alipire pe părțile bridei de șold laterale. Coaseți împreună părțile buzunarului pe interior, tăiați uniform și aranjați-le împreună. Aranjați părțile pentru buzunare și părțile bridei, însăilați pe dedesubt panourilor din față ale fustei.

2 101 Cusătura din centrul feței / Deschidere

Așezați panourile din față ale fustei împreună, cu fețele materialului dispuse față în față. Prindeți cu ace cusătura centrală frontală de la marginile superioare la marcajul șlițului și coaseți. Aranjați rezervele de cusătură și apăsați pentru a fi deschise. Coaseți rezervele de marginile șlițului la 1 cm (3/8 in) lățime.

3 101 Cusături laterale

Așezați părțile din față ale panoului frontal al fustei, cu fețele materialului dispuse față în față, împreună cu panoul din spate, prindeți cu ace cusăturile de la umăr (cusătura numărul 2) și coaseți. Tăiați rezervele de cusătură, aranjați-le împreună și apăsați spre spate.

4 101 Betelia

Pliați betelia pe jumătate, pe lungime, cu fața îndreptată spre exterior și apăsați marginea de pliere. Îndreptați din nou betelia. Fixați capetele beteliei cu fețele materialului împreună. Realizați cusătura de pe jumătatea exterioară a beteliei la linia de pliere. Lăsați cusătura de pe jumătatea interioară a beteliei deschisă pentru a introduce elasticul. Tăiați rezervele cusăturii, apăsați pentru a fi deschise, continuând cu apăsarea spre interior. Îndoiiți din nou betelia în jumătate. Coaseți în exterior fețele beteliei împreună cu marginea de sus a fustei, privind cusătura beteliei cu centrul cusăturii din spate. Tăiați rezervele de cusătură și apăsați pe betelie. Aranjați marginea interioară a beteliei și însăilați peste cusătura de îmbinare. Lucrați din exteriorul articolului vestimentar pentru a coase pe linia cusăturii de îmbinare, prinzând marginea beteliei.

5 101 Elastic

Folosiți un ac de siguranță pentru a introduce elastic în betelie. Coaseți capetele elasticului împreună pentru o potrivire confortabilă. Coaseți deschiderea în cusătură.

6 101 Tiv

Aranjați rezervele pentru tiv, apăsați către interior și coaseți lejer manual.

BLUZĂ ●●●● MODELUL 102

la pag. 15
Mărimi Burda 36, 38, 40, 42, 44, 46
Lungimea spatelui: aproximativ 63 cm (25 in)

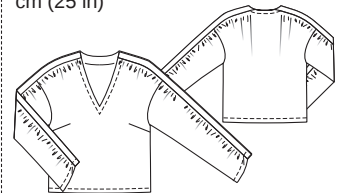

Prezentarea generală a tiparului

Linia verde a tiparului, foaia A Părțile de tipar de la 21 la 27

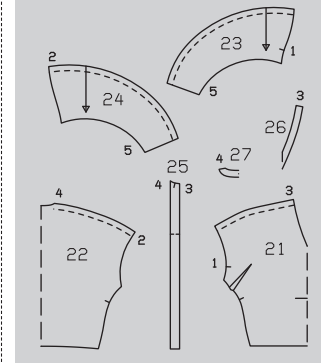
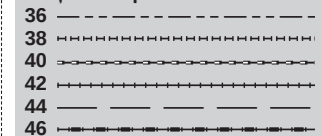

Material recomandat: Materiale ușoare pentru bluze
Material original: Vâscoză (85gsm)

MATERIAL ȘI ACCESORII

Material necesar

Mărime	36 - 40		42 - 46	
Lățimea materialului in	cm	Material necesar (metri/yarzi)		
Material	140 55	2,30 2½	2,40 2%	

Accesorii: Interfață fuzibilă.

DECUPAREA BUCĂȚILOR DE MATERIAL

Părțile de tipar pe coală

Trasați părțile de tipar de pe coala de tipar. Prindeți cu ace părțile tiparului pe material, după cum se indică în dispunerea tiparului.

Rezerve pentru cusătură și tiv

Cusături și margini 1,5 cm (5/8 in), tiv și tivul mânecii 4 cm (1 5/8 in).

Disponerea tiparului

Material

102
140 cm 55 " 36 - 46

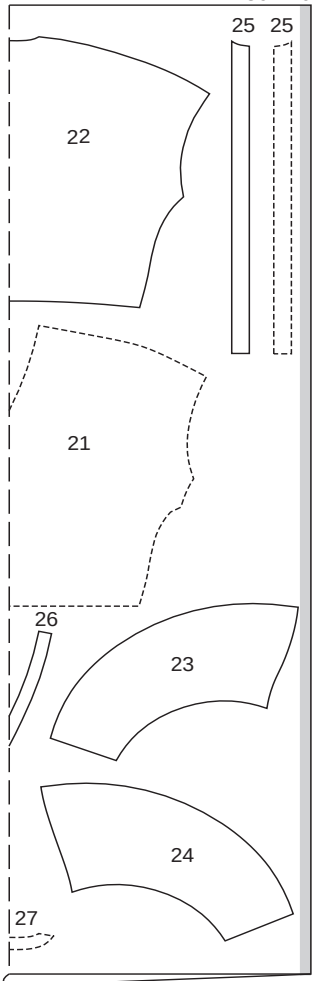

Pliati materialul așa cum se arată în dispunerea tiparului. Fața materialului este orientată către interior la un material cu două straturi. Părțile prezentate cu un contur întrerupt trebuie așezate pe material cu partea imprimată în jos.

Decuparea

- 21 față pe un pliu 1x
- 22 spatele pe un pliu 1x
- 23 mânecă față 2x
- 24 mânecă spate 2x
- 25 banda de inserție a mânecii (incl. 2x pentru interior) 4x
- 26 dublură față pe un pliu 1x
- 27 dublură spate pe un pliu 1x

Interfațare Călcați cu fierul de călcat părțile 25, 26 și 27 (dosul materialului).

Pornire rapidă pentru profesioniști

- 1 Pense
- 2 Mâneci
- 3 Încreții
- 4 Benzi exterioare de inserție mâneci
- 5 Dublură decolteu / Interior Benzi de inserție mâneci
- 6 Cusăturile de pe lateral
- 7 Tiv/tivul mânecii

ASAMBLARE

SFAT:

Când coaseți tivurile mânecilor, asigurați-vă că materialul adunat al mânecii este uniform pentru a evita formarea oricăror cute.

1 102 Pense

Coaseți pensele din față și apăsați către partea de jos.

2 102 Mâneci

Prindeți cu ace părțile frontale ale mânecilor, cu fețele materialului dispuse față în față, împreună cu partea din față și coaseți. Potrivii marcasele 1 de pe mânecă și de pe gaura pentru mânecă. Taiati rezervele de cusătură, aranjați-le împreună și apăsați spre partea frontală. Prindeți cu ace pe față mânecile din spate cu partea din spate și coaseți (cusătura numărul 2). Taiati rezervele de cusătură, aranjați-le împreună și apăsați spre spate.

3 102 Strângeți materialul

Strângeți marginile cusăturii umărului din față și din spate și continuați să strângeți marginile mânecilor toate într-una, cosând de fiecare parte a liniilor de cusătură, folosind cea mai mare setare de cusătură. Trageți firele bobinei pentru a potrivi marginea la marginea de sus a marginilor din față și din spate ale inserției mânecilor. Înnoțați firele. Distribuți fronseurile uniform.

4 102 Benzile exterioare de inserție a mânecilor

Prindeți cu ace și coaseți benzile de inserție pentru mâneci și coaseți cu părțile din față și din spate (cusătura numărul 3 și 4). Potrivii marcasele de pe benzile de inserție ale mânecii cu cusătura de îmbinare a mânecilor pe partea din față spate. Taiati rezervele de cusătură și apăsați pe inserția mânecii.

5 102 Decolteu/dublură / Benzile interioare de inserție a mânecii

Prindeți cu ace și coaseți dublura din față și spate fiecare pe interiorul benzilor de inserare a mânecilor (cusătura numărul 3 și 4). Taiati rezervele de cusătură și apăsați pe inserție. Apăsați rezervele pe marginea interioară a dublurii și pe benzile de inserare a mânecii (marginile lungi) spre interior. Prindeți cu ace dublura și benzile de inserție ale mânecilor cu fețele materialului împreună cu marginea decolteului, privind cusăturile de inserție. Coaseți de-a lungul marginii decolteului. Taiati rezervele de-a lungul curbelor și taiati în punctul din față al decolteului în față. Apăsați rezervele de cusătură pe dublură și benzile de inserție, citiți „Sfatul util” - **Realizarea cusăturii pe dedesubt a unei dubluri** - . Întoarceți dublura/benzile de inserție în interior, prindeți

cu ace și coaseți aproape de margini. Întrerupeți cusătura la benzile de inserție și nu coaseți peste ele. Prindeți cu ace marginile interioare de inserție (marginile lungi) peste cusătura exterioară de inserție și lucrați din exteriorul articolului de îmbrăcăminte pentru a coase aproape de margine, de la decolteu până la tivul mânecii, prinzând inserția din interior.

6 102 Cusături laterale Coaseți părțile drepte ale părții din față cu fețele materialului împreună cu spatele (cusătura numărul 5), privind cusăturile. Taiati rezervele de cusătură, aranjați-le împreună și apăsați spre spate.

7 102 Tiv / Tivurile mânecilor

Apăsați tivul și rezervele pentru tivul mânecii către interior, întoarceți către interior jumătate de lățime și coaseți.

JACHETĂ ●●● MODELUL 103

la pag. 45

Mărimi Burda 36, 38, 40, 42, 44, 46

Lungimea spatelui: aproximativ 55 cm (22 in)



Prezentarea generală a tiparului

Linia neagră a tiparului, foaia B

Părțile de tipar de la 21 la 25

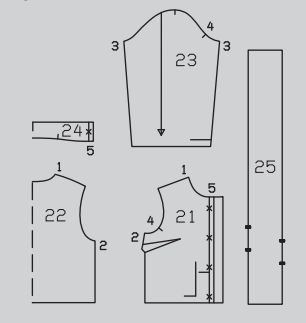
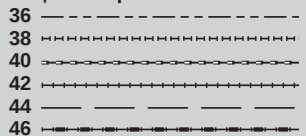

MATERIAL ȘI ACCESORII

Material recomandat: Materiale de jachetă cu consistență, materiale matlasate. Utilizați numai materiale cu 2 fețe „bune”.

Material original: Material matlasat captușit din poliester (200 gsm).

Material necesar

Mărime	36 - 40	42 - 46
Lățimea materialului in	cm	Material necesar (metri/yarzi)
Material	140 55	2,20 2½ 2,30 2½

Accesorii: 5 capse cusute. Bandă de întărire pre-pliată din bumbac, mărimea 36: 6,8 m (7 1/2 yarzi), mărimea 38: 6,9 m (7 5/8 yarzi), mărimea 40: 7 m (7 3/4 yarzi), mărimea 42: 7,1 m (7 3/4 yarzi), mărimea 44: 7,2 m (7 7/8 yarzi), mărimea 46: 7,3 m (8 yds), elastic 2 cm (3/4 in) lățime, mărimea 36: 50 cm (20 in), mărimea 38 - 46: 55 cm (22 in).

DECUPAREA BUCĂȚILOR DE MATERIAL

Părțile de tipar pe coală

Trasați părțile de tipar de pe coala de tipar. Prindeți cu ace părțile tiparului pe material, după cum se indică în dispunerea tiparului.

Rezerve pentru cusătură și tiv

Cusături și margini 1,5 cm (5/8 in), tiv și tivul mânecii 4 cm (1 5/8 in).

Disponerea tiparului

Material

103
140 cm 55 " 36 - 46

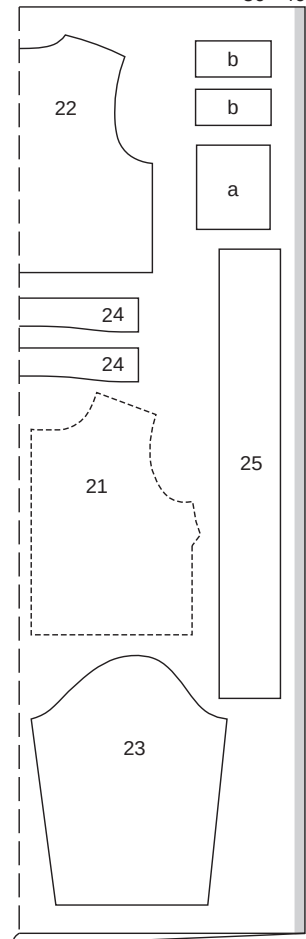

Pliati materialul așa cum se arată în dispunerea tiparului. Fața materialului este orientată către interior la un material cu două straturi. Părțile prezentate cu un contur întrerupt trebuie așezate pe material cu partea imprimată în jos.

Bucați tăiate pe măsură

Mărime	36	38	40	Lățime pentru toate mărimile (cm/in)
	Lungime (cm/in)			
a	21 8¼	18 7¼	18 7¼	
b	9 3½	18,5 7¼	18,5 7¼	

Mărime	42	44	46	Lățime pentru toate mărimile (cm/in)
	Lungime (cm/in)			
a	21 8¼	18 7¼	18 7¼	
b	9 3½	18,5 7¼	18,5 7¼	

Decuparea

21	față cu propria dublură	2x
22	spate pe un pliu	1x
23	măneacă	2x
24	guler pe un pliu	2x
25	eșarfă	2x
a	buzunar	2x
b	clapă	4x

Pornire rapidă pentru profesioniști

- 1 Pense
- 2 Buzunare
- 3 Clape
- 4 Cusături laterale și cusături umăr
- 5 Guler
- 6 Dublură și tiv
- 7 Măneci
- 8 Atașări mănecele
- 9 Tivurile mănecelor
- 10 Capse
- 11 Eșarfă

ASAMBLARE

SFAT:

Dacă lucrați cu materialul original: Când coaseți, utilizați un picioruș presor acoperit cu teflon sau un picioruș presor de alimentare superior. Utilizați o cârpă de presare pentru călcare.

1 103 Pense

Coaseți pensele din față și apăsați către partea de jos.

2 103 Buzunare Apăsați marginile superioare spre interior cu 1,5 cm (5/8 in) și coaseți. Apăsați rezervele laterale și inferioare către interior. Prindeți cu ace buzunarele pe față la liniile de alipire. Coaseți buzunare la 5 mm (3/16 in) lângă marginea laterală și inferioară.

3 103 Clape

Coaseți împreună 2 clape cu fețele materialului dispuse față în față, lăsând marginea de îmbinare deschisă. Taiți rezervele de cusătură, întoarceți și apăsați. Coaseți marginile clapelor la 1 cm (3/8 in) lățime. Prindeți cu ace marginea de îmbinare a clapelor la 1 cm (3/8 in) fiecare deasupra buzunarelor, astfel încât clapa să depășească ambele părți cu 2 mm (un mic 1/8 in). Coaseți clapa în poziție. Aranjați rezervele cusăturii, apăsați către interior și coaseți la 1 cm (3/8 in) lățime.

4 103 Cusăturile laterale și cusăturile umerilor

Așezați părțile din față, cu fețele materialului dispuse față în față, împreună cu spatele. Realizați cusăturile de la umăr și de pe lateral. Prindeți rezervele de cusătură ale fiecărei cusături cu bandă de prindere din bumbac și apăsați pentru a deschide.

5 103 Guler

Coaseți părțile gulerului cu fețele materialului dispuse față în față împreună de-a lungul marginilor exterioare. Decupați rezervele de cusături la colțuri, în unghi. Întoarceți gulerul și apăsați. Coaseți gulerul pe marginea decolteului, astfel încât gulerul să înceapă și să se termine exact la linia de pliere față de părțile din față. Potrivii marcajele de pe guler la cusăturile umărului. Taiți rezervele de cusătură la 1 cm (3/8 in), prindeți împreună cu bandă de prindere din bumbac și apăsați pe față și pe spate.

6 103 Dublură și tiv Prindeți rezerva tivului cu bandă de prindere din bumbac și apăsați în interior. Prindeți marginea interioară a dublurii cu bandă de prindere din bumbac. Așezați cu față în afară pe linia de pliere, cu fața materialului în interior. Coaseți tivul de la marginea de pliere la marginea interioară a dublurii. Coaseți dublura de-a lungul marginii decolteului, prințând gulerul între ele. Întoarceți dublura către interior. Apăsați marginile și apăsați rezervele de tiv spre interior. Coaseți cu țighele marginea frontală la 4 cm (1 5/8 in) lățime. Coaseți rezerva tivului de la și către cusătura de pe marginile din față.

7 103 Măneci

Pliati mănecele pe jumătate pe lungime, cu fața materialului îndreptată spre interior. Realizați cusăturile măneci. Prindeți rezervele de cusătură cu bandă de prindere din bumbac și apăsați pentru a deschide.

8 103 Atașări mănecele

Prindeți cu ace măneca în gaura pentru măneacă, având fețele materialului dispuse față în față. La atașarea mănecelor, următoarele aspecte sunt importante pentru o potrivire adecvată: Potrivii marcajele de pe față și măneacă. Potrivii cusăturile măneci și cusăturile laterale. Potrivii marcajul de la capul mănecii cu cusătura de la umăr. Coaseți mănecele. Prindeți rezervele de cusătură împreună cu bandă de prindere din bumbac.

9 103 Tivuri măneacă Prindeți rezervele tivului mănecelor cu bandă de prindere din bumbac. Apăsați în interior și coaseți așa cum este marcat, lăsând o mică deschidere în cusătura mănecii pentru a introduce elasticul. Taiți elasticul în 2 bucăți egale și utilizați un ac de siguranță pentru a-l introduce în teacă. Coaseți capetele împreună pentru o lățime finală, după cum urmează pentru **mărimea 36: 22 cm (8 3/4 in), mărimea 38: 22,5 cm (9 in), mărimea 40: 23 cm (9 1/8 in), mărimea 42: 23,5 cm (9 1/4 in), mărimea 44: 24 cm (9 1/2 in), mărimea 46: 24,5 cm (9 3/4 in)**. Închideți deschiderea în cusătură.

10 103 Capse Coaseți jumătățile superioare ale capselor așa cum este marcat pe interiorul părții drepte din față și pe guler, fără a

ieși cu acul spre exteriorul articolului de îmbrăcăminte. Coaseți jumătățile inferioare ale capselor pentru a se potrivi pe partea din față stângă și pe guler.

11 103 Eșarfă Așezați partea de eșarfă cu fața materialului în interior. Coaseți de-a lungul marginii exterioare, lăsând șlițurile deschise. Decupați rezervele de cusături la colțuri, în unghi. Prindeți rezervele la marginile șlițurilor. Întoarceți eșarfa și apăsați marginile. Apăsați rezervele de la marginile șlițurilor spre interior și coaseți cu o lățime de 5 mm (3/16 in), cosând peste capetele șlițurilor.

PULOVERE ●●● MODELELE 104, 105

Puloverul 104 la pag. 42

Puloverul 105 la pag. 11

Mărimi Burda 36, 38, 40, 42, 44, 46, 48

104 Lungimea spatelui: 67 cm (26 1/2 in)

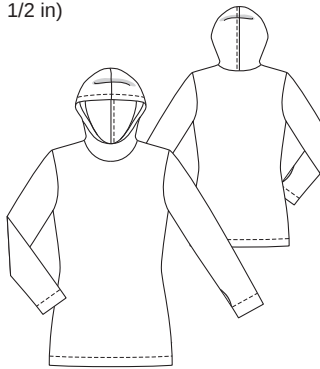

105 Lungimea spatelui: 67 cm (26 1/2 in)

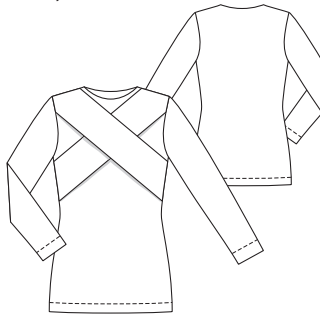

MATERIAL ȘI ACCESORII

Material recomandat: Tricotaje. Jerseu cu un aspect ferm. Utilizați numai tricotaje elastice.

Material original: 104 Material tricotaj (210 gsm). 105 Material tricotaj (300 gsm).

Material necesar

Mărime	36, 38	40 - 48
Lățimea materialului în cm		Material necesar (metri/yarzi)
104	140	2,00 2,10
Material	55	2% 2%
105	140	1,90 2,00
Material	55	2 2%

Accesorii: Interfață fuzibilă. Un ac dublu pentru mașina de cusut.

Prezentarea generală a tiparului

Linia albastră a tiparului, foaia C

Părțile de tipar de la 1 la 9

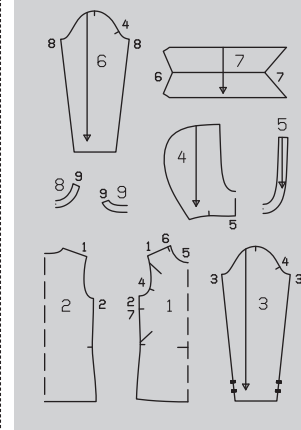

DECUPAREA BUCĂȚILOR DE MATERIAL

Părțile de tipar pe coală

Trasați părțile de tipar de pe coala de tipar. Țineți cont de liniile și detaliile diferite pentru modelele 104 și 105. Prindeți cu ace părțile tiparului pe material, după cum se indică în dispunerea tiparului.

Rezerve pentru cusătură și tiv

Adăugați 1,5 cm (5/8 in) pentru cusături și margini și 4 cm (1 5/8 in) pentru tiv și tivul mănecii.

Dispunerea tiparului 104

Material

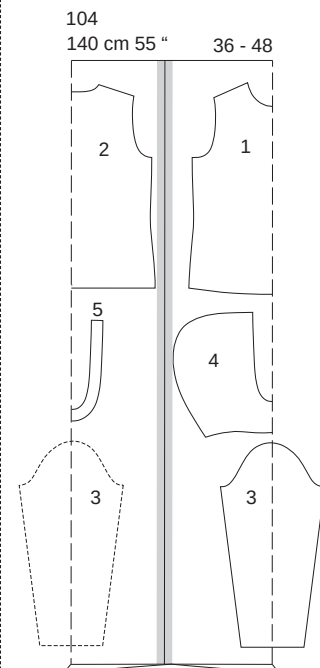

Disponerea tiparului 105

Material

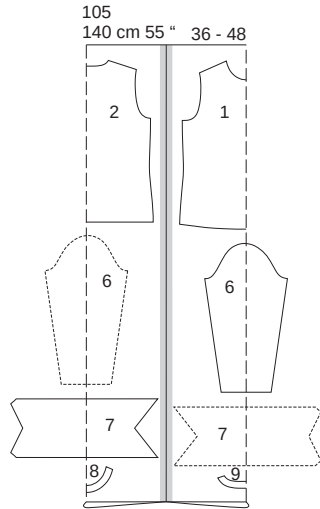

Pliati materialul așa cum se arată în disponerea tiparului, cu fața îndreptată către interior. Decupați la sfârșit părțile 3, 6 și 7 dintr-un singur strat de material rămas. Părțile prezentate cu un contur întrerupt trebuie așezate pe material cu partea imprimată în jos.

Decuparea

Pentru modelul de pulover 104, veți avea nevoie de părțile de tipar de la 1 la 5. Pentru modelul de pulover 105, veți avea nevoie de părțile de tipar de la 1 la 2 și 6, 9.

Părțile de tipar 104, 105

104, 105	1 față pe un pliu	1x
104, 105	2 spate pe un pliu	1x
104	3 mânecă	2x
104	4 glugă pe un pliu	1x
104	5 dublură pe un pliu	1x
105	6 mânecă	2x
105	7 eșarfă	2x
105	8 dublură față pe un pliu	1x
105	9 dublură spate pe un pliu	1x

Interfațarea Călcați cu fierul de călcat părțile 5, 8 și 9 (dosul materialului).

104, 105 Pornire rapidă pentru profesioniști

- 1 105 Eșarfă
- 2 104, 105 Cusături de la umăr
- 3 104 Glugă
- 4 105 Dublură decolteu
- 5 104, 105 Cusături laterale
- 6 104 Mâneci
- 7 105 Mâneci
- 8 104, 105 Atașaji mânecile,
- 9 104, 105 Tiv și tivurile mânecii

ASAMBLARE

SFAT:

Realizați cusături pe materialele elastice cu o cusătură specială elastică sau la o setare îngustă în zigzag de adâncime redusă.

Coaseți tivurile cu un ac dublu al mașinii de pentru a păstra marginile elastice.

1 105 Eșarfă

Îndoțiți părțile de eșarfă pe linia de pliure cu partea dreaptă îndreptată și coaseți de-a lungul marginii lungi (1). Întoarceți părțile de eșarfă și apăsați. Așezați părți de eșarfă în față, la liniile de îmbinare. Așezați mai întâi dedesubt partea de eșarfă de la marginea cusăturii umărului stâng până la marginea cusăturii din partea dreaptă (cusătura numărul 6 și 7). Apoi așezați o altă parte de eșarfă deasupra, de la marginea cusăturii umărului drept la marginea cusăturii din partea stângă. Însălați părțile de eșarfă pe rezerva de cusătură (1a).

1

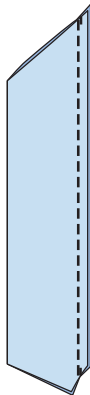

1a

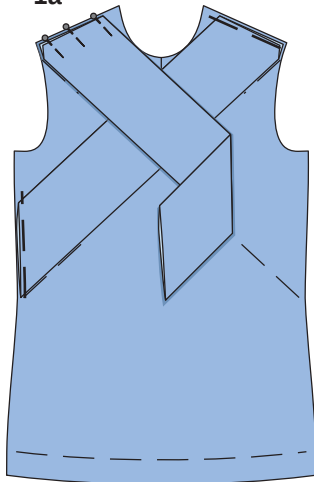

2 104, 105 Cusăturile de la umăr Realizați cusăturile de la umăr, cusătura numărul 1. Tăiați rezervele de cusătură, aranjați-le împreună și apăsați spre partea din spate.

3 104 Gluga

Realizați cusătura din spate a glugii (3). Tăiați rezervele de cusătură, aranjați-le împreună și apăsați către o singură direcție. Îndoțiți gluga cu fața materialului spre interior și coaseți marginile înguste împreună pentru a obține o formă rotundă. Apăsați rezervele de cusătură pentru a se deschide. Prindeți cu ace fețele dublurii împreună cu marginea din față a glugii, privind cusăturile. Coaseți (3a). Tăiați rezervele de cusătură, apăsați pe dublură și coaseți

pe rezervele de cusătură aproape de cusătură (3b). Întoarceți dublura către interior și apăsați. Întoarceți rezerva de cusătură pe dublură și coaseți (3c). Coaseți fețele glugii împreună cu marginea decolteului (cusătura numărul 5, ilustrația 3c). Tăiați rezervele de cusătură, aranjați-le împreună și apăsați spre partea din față și din spate.

3

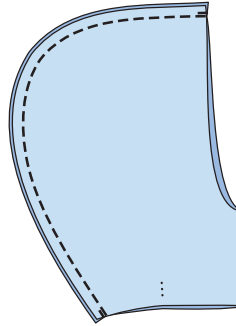

3a

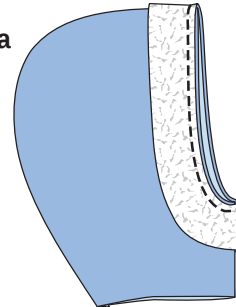

3b

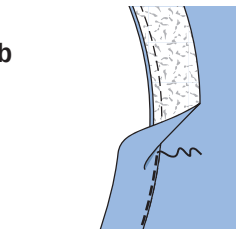

3c

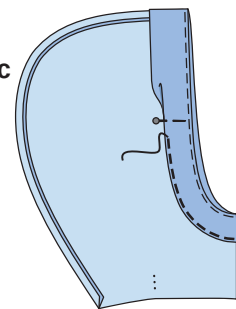

3d

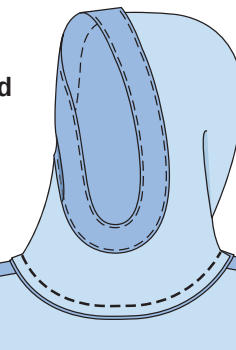

4 Dublura decolteului

Realizați cusăturile de la umăr pe dubluri (cusătura numărul 9, ilustrația 4). Apăsați rezervele de cusătură pentru a se deschide. Aranjați marginea inferioară a dublurii. Prindeți cu ace fețele dublurii împreună cu marginea decolteului, coaseți. Tăiați rezervele de cusătură, creștați curbele (4a) și apăsați pe dublură. Coaseți dublura la rezervele de cusătură aproape de cusătură (4b). Întoarceți dublura spre interior și apăsați manual marginea interioară a dublurii la rezervele cusăturilor umerilor (4c).

4

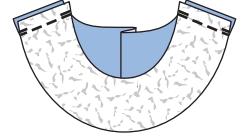

4a

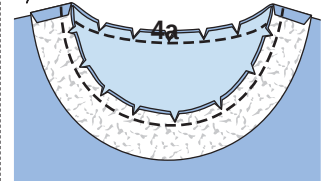

4b

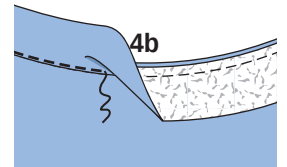

4c

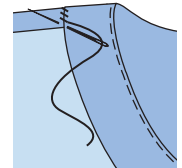

5 104, 105 Cusăturile de pe lateral

Realizați cusăturile de pe lateral (cusătura numărul 2). Tăiați rezervele de cusătură, aranjați-le împreună și apăsați spre spate.

6 104 Mâneci

Pliati mânecile în jumătate pe lungime, cu fața îndreptată către interior. Prindeți cu ace cusăturile mânecilor (cusătura numărul 3), lăsând cusătura deschisă între marcasele șlițului (6). Întăriți pe dos cu o cusătură pentru a asigura capetele cusăturii. Aranjați rezervele și apăsați pentru a fi deschise, apăsați către interior la șliț. Coaseți rezervele de cusătură la marginile șlițului de 7 mm (1/4 in) lățime, cosând în partea de sus și de jos a șlițului (6a).

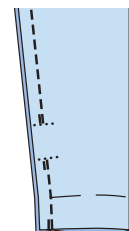

6a

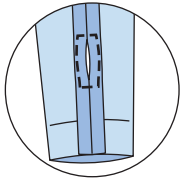

7105 Mâneci

Pliți mânecile în jumătate pe lungime, cu fața către interior. Prindeți cu ace cusăturile mâncicilor și coaseți (cusătura numărul 8). Tăiați rezervele, aranjați împreună și apăsați spre un lateral.

7

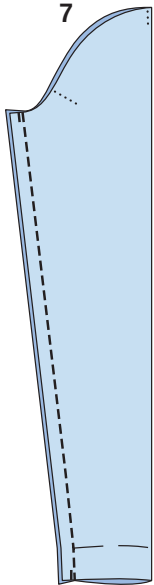

8104, 105 Atașați mânecile

Prindeți cu ace mâneca în găurile pentru mânecă, având fețele materialului dispuse față în față. La atașarea mâncicilor, următoarele aspecte sunt importante pentru o potrivire adecvată: Potrivii marcajele 4 pe față și pe mânecă. Potrivii cusăturile mânecii și cusăturile laterale. Potrivii marcajul de la capul mânecii cu cusătura de la umăr. Coaseți mânecile. Tăiați rezervele de cusătură și aranjați-le împreună.

8

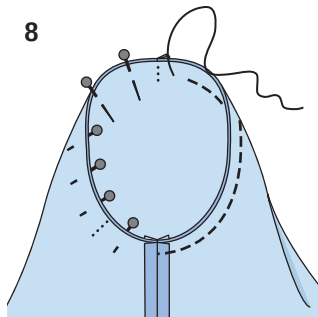

9104, 105 Tiv și tivul mânecii

Aranjați tivul și rezervele tivului mânecilor, apăsați în interior și lucrați din exteriorul articolului de îmbrăcăminte pentru a coase tivurile de 3,5 cm (1 1/2 in) lățime cu acul dublu.

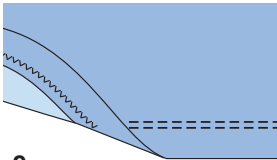
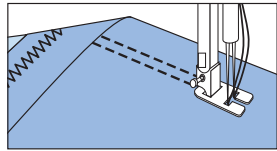

9

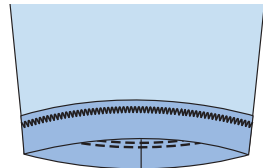

ROCHIE, PULOVER ●●● MODELELE 106, 107

Modelul 106 de la pag. 9

Puloverul 107 de la pag. 27

Mărimi Burda 36, 38, 40, 42, 44, 46, 48

106 Lungimea spatelui: 110 cm (43

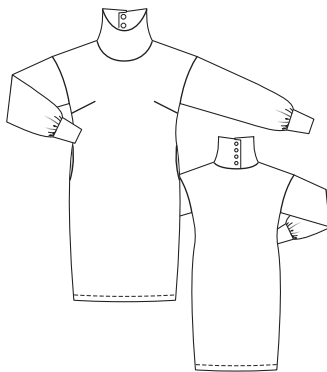

1/2 in)

107 Lungimea spatelui aproximativ 63 cm (25 in)

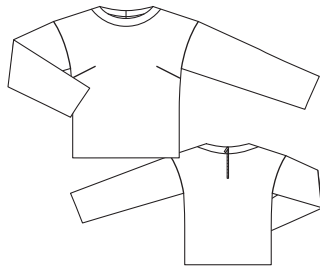

MATERIAL ȘI ACCESORII

Material recomandat: 106 Hanorac. Jerseu cu un aspect ferm. 107 Jerseu Ponte Roma. Materiale ușoare din lână, cu sau fără elastan.

Material original: 106 Material pentru hanorac (215 gsm). 107 Tweed (material houndstooth) (383 gsm).

Notă despre 106: Când utilizați materialul original pentru a croi, asigurați-vă că potriviți dungile la cusăturile laterale. Acest lucru poa-

Prezentarea generală a tiparului

Linia albastră a tiparului, foaia D

Părțile de tipar de la 1 la 9

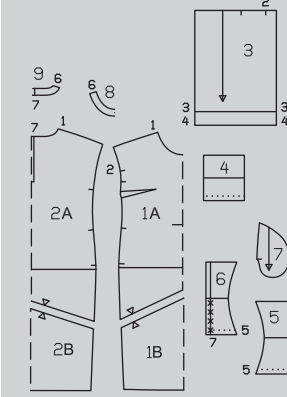
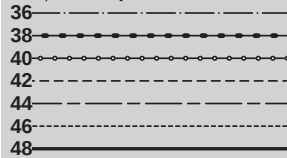

te necesita mai mult material decât s-a calculat mai jos.

Material necesar

Mărime	36, 38	40 - 48
Lățimea materialului	140 cm	140 cm
Material	2,40 m	2,50 m
	2%	2%
107	140 cm	140 cm
Material	1,50 m	1,60 m
	1%	1%

Accesorii:

106, 107: Interfață fuzibilă.

106: 4 capse aplicate prin ciocănire, un ac dublu pentru mașina de cusut. 107: 1 fermoar metalic, 30 cm (12 in) lungime, un rest de căptușeală.

DECUPAREA BUCĂȚILOR DE MATERIAL

Părțile de tipar pe coală

Trasați părțile de tipar de pe coala de tipar. Urmați liniile și detaliile pentru modelele 106 + 107. Lipiți părțile 1A și 1B și, de asemenea, 2A și 2B împreună pe liniile de îmbinare. Prindeți cu ace părțile tiparului pe material, după cum se indică în dispunerea tiparului.

Decuparea

Rezerve pentru cusătură și tiv Cusături și margini 1,5 cm (5/8 in), tiv 4 cm (1 5/8 in). 107: Tivuri mânecă 4 cm (1 5/8 in).

Părțile de tipar 106, 107

Pentru modelul de rochie 106, veți avea nevoie de părțile de tipar 1 - 7. Pentru modelul de pulover 107, veți avea nevoie de părțile de tipar de la 1 la 3, 8 și 9.

Dispunerea tiparului 106

Material

106

140 cm 55 "

36 - 48

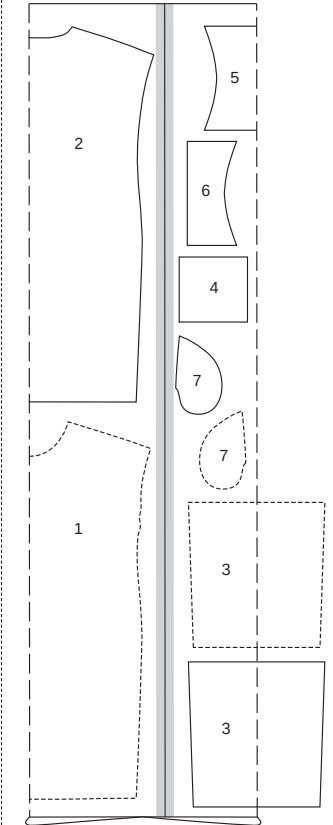

Dispunerea tiparului 107

Material

107

140 cm 55 "

36 - 48

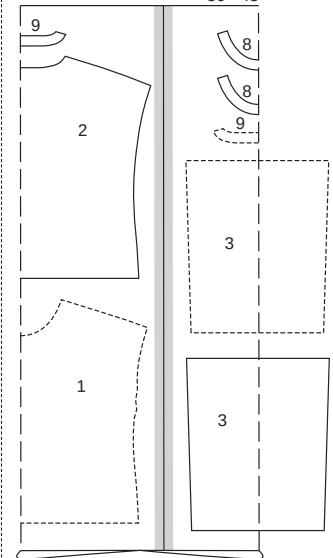

Pliți materialul așa cum se arată în dispunerea tiparului, cu fața îndreptată către interior. Decupați la sfârșit partea 3 dintr-un singur strat de material rămas. Părțile prezentate cu un contur întrerupt trebuie așezate pe material cu partea imprimată în jos.

Material

106, 107	1 față pe un pli	1x
106, 107	2 spate pe un pli	1x
106, 107	3 mânecă	2x
106	4 fâșie mânecă	2x
106	5 guler față pe un pli	1x
106	6 guler spate	2x
106	7 parte buzunar	4x
107	8 fâșie decolteu față pe un pli	2x
107	9 fâșie decolteu spate pe un pli	2x

Parte rămasă din căptușeală

107	10 bandă dublură	1x
-----	------------------	----

Interfațarea Călcați cu fierul de călcat părțile 8 și 9 (2x fiecare = în exterior) (pe dosul materialului). De asemenea, călcați o bandă de interfațare pe partea 2, de aproximativ 4 cm (1 5/8 in) lățime peste marcajul șilțului din spate (dosul materialului).

106, 107 Pornire rapidă pentru profesioniști

- 1 106, 107 Pense
- 2 106, 107 Cusături de la umăr
- 3 106 Guler
- 4 107 Banda pentru decolteu
- 5 106, 107 Cusături mânecă și cusături laterale
- 6 106 Buzunare în cusături
- 7 106 Benzi mânecă
- 8 106 Tiv
- 9 107 Tiv și tivuri mânecă
- 10 106 Capse

ASAMBLARE

SFAT Pentru modelul 106:

Realizați cusături pe materialele elastice cu o cusătură specială elastică sau la o setare îngustă în zigzag de adâncime redusă. Coaseți tivurile cu un ac dublu al mașinii de de cusut pentru a menține aceste margini elastice.

1 106, 107 Pense

Coaseți pensele din față și apăsați către partea de jos.

2 106, 107 Cusături umeri

Așezați părțile din față, cu fețele materialului dispuse față în față, împreună cu spatele, prindeți cu ace cusăturile de la umăr (cusătura numărul 1) și coaseți. Aranjați rezervele împreună și apăsați spre spate.

3 106, Guler

Prindeți cu ace și realizați cusăturile de pe guler, cu fețele materialului dispuse față în față (cusătura numărul 5) și coaseți (3). Apăsați rezervele de cusătură pentru a se deschide. Îndoiiți gulerul pe linia de pliere cu fața materialului spre interior. Coaseți împreună marginile din spate (3a). Întoarceți gulerul și apăsați. Prindeți cu ace capătul stâng al gulerului pe capătul drept al gulerului, potrivit centrele. Însălați de-a lungul marginii inferioare (3b). Prindeți cu ace gulerul cu fețele materialului împreună cu marginea decolteului (cusătura numărul 7), potrivit cusăturile gulerului cu cusăturile umerilor. Coaseți gulerul, întins ușor pentru a se potrivi (3c). Tăiați rezervele de cusătură, aranjați-le împreună și apăsați spre partea din față și din spate.

3

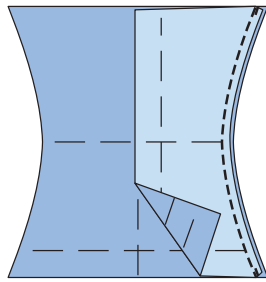

3a

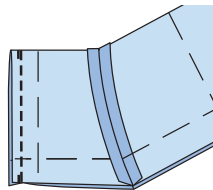

3b

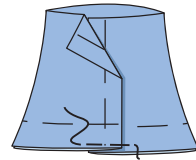

3c

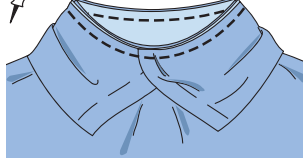

4 107 Fâșie decolteu

Realizați cusăturile umărului pe părțile de bandă interfațate și neinterfațate pentru decolteu (cusătura numărul 6) (4). Tăiați rezervele de cusătură și apăsați pentru a se deschide. Aranjați marginea inferioară a fâșiei interioare a decolteului. Fixați în exterior partea de fâșie a decolteului cu fețele împreună cu marginea decolteului (cusătura numărul 7), potrivit cusăturile la umeri. Coaseți. Tăiați rezervele de cusătură, prindeți curbele cu cleme la mai multe intervale și apăsați pe fâșia decolteului (4a). Prindeți cu ace fâșia de față pe părțile drepte împreună, cu liniile marcate ale cusăturilor din spate pentru fermoar, potrivit centrul dublurii cu centrul spatelui. Coaseți un dreptunghi de-a lungul liniilor marcate. Crestați între liniile de cusătură, prinzând cu cleme în unghi în colțuri, spre fiecare ultimă cusătură (4b). Întoarceți dublura către interior și apăsați marginile deschiderii. Însălați fermoarul cu dinții expuși pe partea inferioară a marginilor de deschidere și coaseți aproape de margini. Coaseți cu grijă fiecare ochi în parte peste capătul de jos al fermoarului sau întrerupeți cusătura (4c). Tăiați în interior fâșia decolteului deschisă de-a lungul centrului spatelui. Prindeți cu ace fețele neinterfațate ale fâșiei decolteului împreună cu banda cusută, potrivit cusăturile de la umăr. Coaseți fâșia decolteului. Tăiați rezervele de cusătură și crestați curbele (4d). Întoarceți banda și apăsați. Întoarceți capetele din spate ale fâșiei decolteului și coaseți cu mâna benzile cu fermoar. Însălați marginea inferioară a fâșiei decolteului peste cusătura de îmbinare. Lucrați pe exteriorul articolului vestimentar

pentru a coase pe linia cusăturii de îmbinare, prinzând marginea interioară (4e). Tăiați dublura suficient pentru ca aceasta să fie ascunsă de benzile cu fermoar.

Lucrați din exteriorul articolului de îmbrăcăminte pentru a coase 7 mm (1/4 in) lângă marginile despicate, cosând cu grijă peste capătul de jos al fermoarului sau întrerupeți cusătura (4f).



4

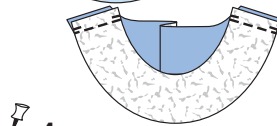

4a

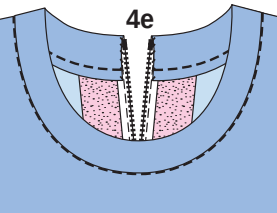
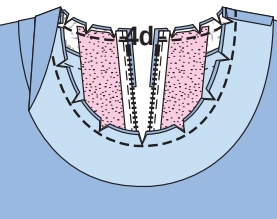
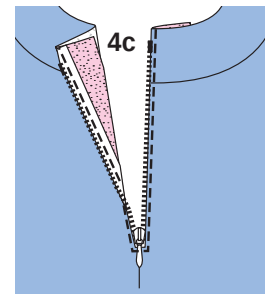
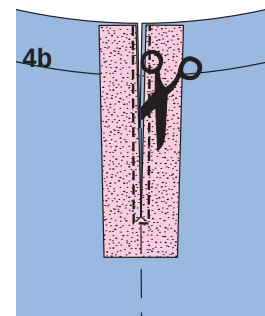
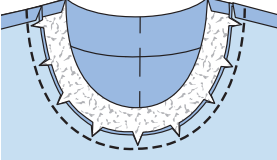

4e

4f

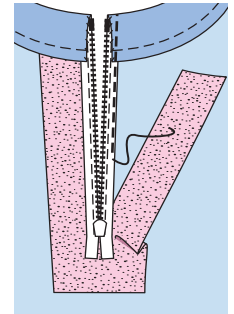

5 106, 107 Mânecă și cusături laterale

Prindeți cu ace mânecile, cu fețele materialului împreună cu marginile orificiului mânecii (cusătura numărul 2), coaseți. Tăiați rezervele de cusătură, aranjați-le împreună și apăsați spre partea din față și din spate (5). Prindeți cu ace și realizați cusăturile mânecilor (cusătura numărul 3) și cusăturile laterale, până la capăt. 106: Nu coaseți peste marginile deschiderii buzunarelor între marcaje. Aranjați rezervele de cusătură și apăsați pentru a se deschide (5a).

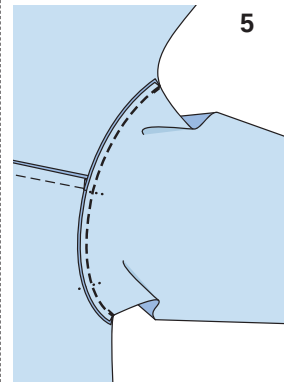

5

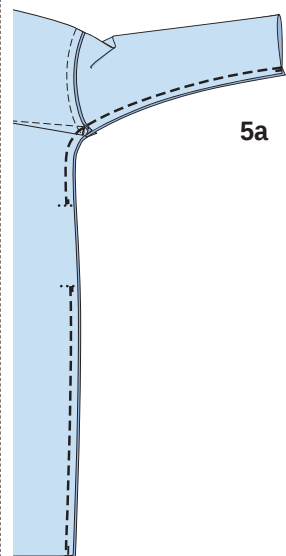

5a

6 106 Buzunare în cusături

Prindeți cu ace fețele părților de buzunar cu rezervele de cusătură la marginile deschiderii buzunarelor și coaseți direct de-a lungul liniilor de cusătură marcate (6). Apăsați părțile buzunarului către înainte și coaseți-le împreună (6a).

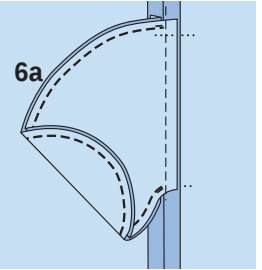
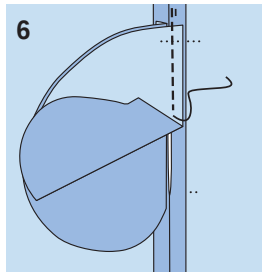

7106 Benzile de la mânecă
 Pliati partea a a benzii de la mânecă în jumătate pe lungime, cu dosul îndreptat către interior. Apăsați marginea pliată și desfășurați din nou. Coaseți împreună capetele fiecărei benzi de la mânecă, având fețele materialului dispuse față în față, realizând forme rotunjite (7). Tăiați rezervele de cusătură și apăsați pentru a se deschide. Pliati banda mânecilor în jumătate, cu dosul îndreptat către interior (7a). Însălați marginile deschise împreună și coaseți la marginile inferioare ale mânecii, potrivit cusăturile. Coaseți pe banda de la mâneci, întinsă pentru a se potrivească pentru mânecă (7b). Tăiați rezervele de cusătură, aranjați împreună și apăsați spre mâneci (7c).

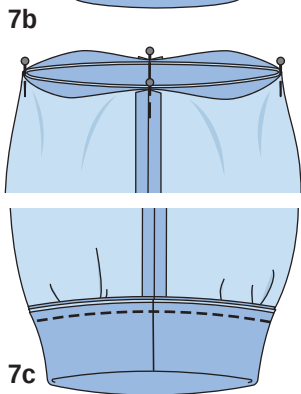
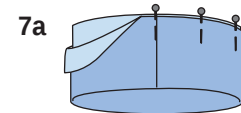
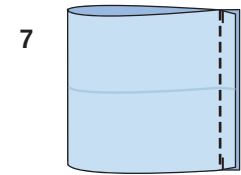

8106 Tiv
 Aranjați rezervele tivului și apăsați către interior. Lucrați de pe fața articolului vestimentar și folosiți acul dublu al mașinii pentru a coase tivul de 3,5 cm (1 1/2 in) lățime.

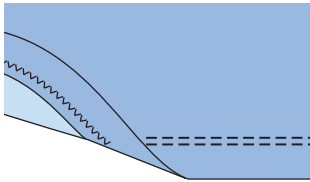
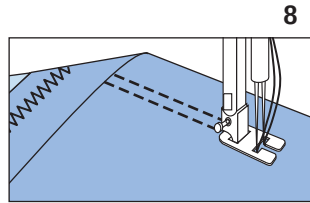

9107 Tiv și tivul mânecii
 Aranjați rezervele pentru tiv și tivul mânecii, apăsați către interior și coaseți lejer manual.

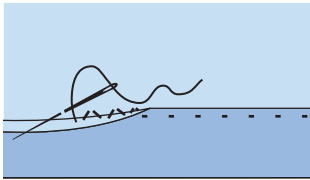

10106 Capse
 Atașați jumătățile superioare ale capselor pe capătul suprapus al gulerului, așa cum este marcat. Atașați jumătățile inferioare ale capselor la celălalt capăt al gulerului pentru a se potrivi.

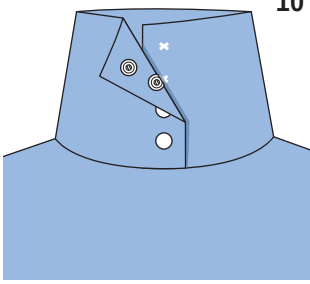

**ROCHIE, BLUZĂ ●●●●
 MODELÉLE 108, 109**

*Rochia 108 la pag. 7
 Bluză 109 la pag. 30
 Mărimi Burda 36, 38, 40, 42, 44, 46, 48*

108 Lungimea spatelui: 101 cm (40 in)

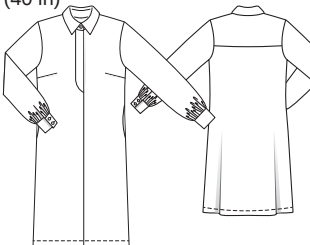

109 Lungimea spatelui: 57 cm (22 1/2 in)

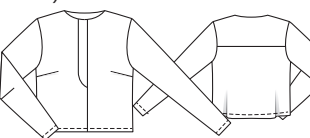

Prezentarea generală a tiparului

Linia roșie a tiparului, foaia D
 Părțile de tipar de la 1 la 14

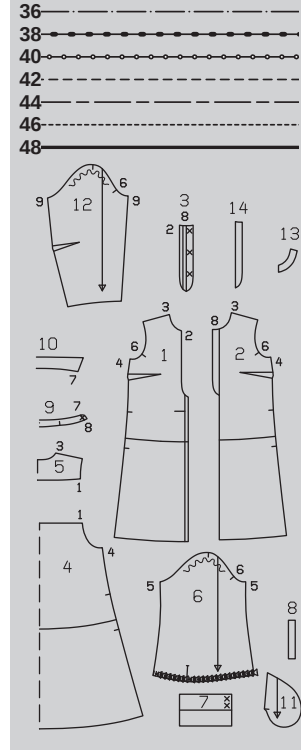

MATERIAL ȘI ACCESORII

Material recomandat: Materiale ușoare pentru bluze și rochii.
Material original: 108 Poplin.
 109 Material creponat Marocaine (văscosă creponată).

Material necesar

Mărime	36	38 - 42	44 - 48
Lățimea materialului cm in	140	140	140
Material	2,70 55	3,15 3	3,15 3 1/2
109	1,55 55	1,65 1 1/4	1,75 1 1/4

Accesorii: 108, 109: Interfață fuzibilă.
 108: 6 nasturi plăți, 109: 3 nasturi plăți

Disponerea tiparului 108

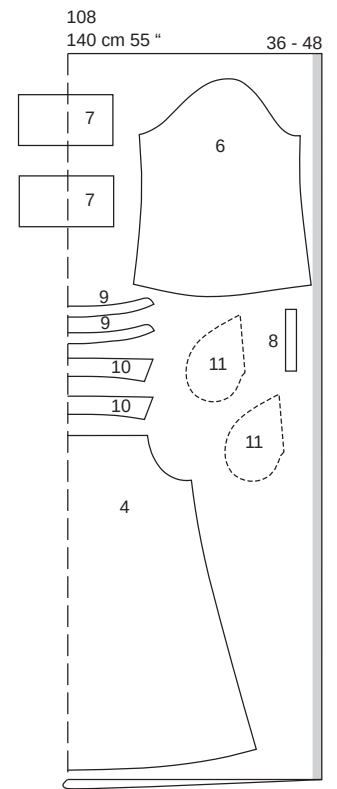
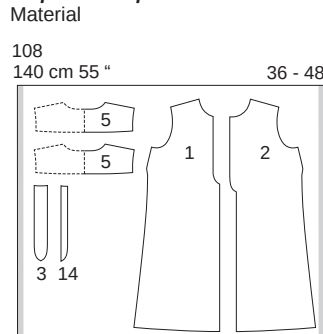

Disponerea tiparului 109

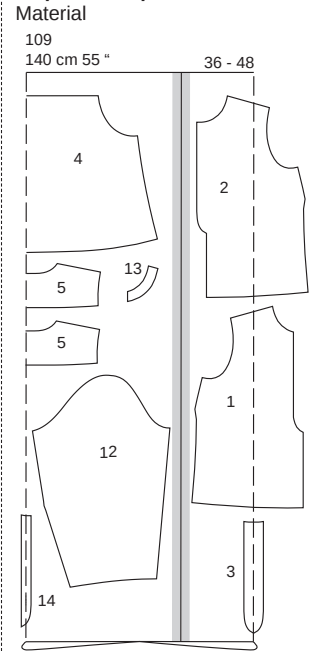

Pliati materialul așa cum se arată în disponerea tiparului. Fața materialului este orientată către interior la un material cu două straturi. Fața materialului este orientată în sus la un material cu un singur strat. Așezați părțile asimetrice 1 și 2 pe fața materialului, cu partea imprimată în sus. 109: Decupați părțile 1, 2, 3 și 14 ultimele dintr-un singur strat de material rămas. Părțile prezente cu un contur întrerupt trebuie așezate pe material cu partea imprimată în jos.

DECUPAREA BUCĂȚILOR DE MATERIAL

Părțile de tipar pe coală

Trasați părțile de tipar de pe coala de tipar. Urmați liniile și detaliile pentru modelele 108 și 109. Prindeți cu ace părțile tiparului pe material, după cum se indică în disponerea tiparului.

Rezerve cusătură și tiv

Cusături, margini și tivuri 1,5 cm (5/8 in), 109 tivuri mânecă 4 cm (1 5/8 in).

Decuparea

Pentru modelul de bluză 108, veți avea nevoie de părțile de tipar 1 - 11 și 14 - 7. Pentru modelul de bluză 109, veți avea nevoie de părțile de tipar 1 - 5 și 12 - 14.

Părțile de tipar 108, 109

108, 109	1 față dreapta	1x
108, 109	2 față stânga	1x
108, 109	3 plachetă nasturi	1x
108	4 spate pe un pliu	1x
109	4 spate pe un pliu	1x
108	5 bridă spate pe un pliu	2x
109	5 bridă spate pe un pliu	2x
108	6 mânecă	2x
108	7 manșetă	2x
108	8 bandă de legare / deschidere mânecă	2x
108	9 guler pe un pliu	2x
108	10 guler pe un pliu	2x
108	11 parte buzunar	4x
109	12 mânecă	2x
109	13 dublură față	2x
108, 109	14 dublură fâșie nasture	1x

Interfațare Călcați cu fierul de călcat părțile 3, 7, 9 (1x = în exterior), 10 (1x = în exterior) și 14 (dosul materialului).

De asemenea, călcați cu fierul de călcat o bucată de interfață de aproximativ 3 x 3 cm (1 1/4 x 1 1/4 in), pe față, peste capătul de jos al benzii.

108, 109 Pornire rapidă pentru profesioniști

1	108, 109	Pense
2	108	Coaseți bride
3	109	Coaseți pe bride/Decolteu
4	108	Nasture ascuns plachetă
5	109	Nasture ascuns plachetă
6	108, 109	Cusătură centru față
7	108, 109	Cusături laterale
8	108	Buzunare în cusături
9	108	Guler cu bandă pentru guler
10	108	Deschideri mânecă
11	109	Pense mânecă
12	108, 109	Cusături mânecă
13	109	Manșete
14	108, 109	Inserați mânecile
15	108, 109	Tiv / Tivuri mânecă
16	108	Butoniere / Nasturi

ASAMBLARE

1 108, 109 Pense

Coaseți pensele din față și apăsați către partea de jos.

2 108 Coaseți pe bride

Prindeți cu ace brida exterioră, cu fețele materialului dispuse față în față, împreună cu marginea superioară a spatelui, prindeți cu ace brida interioară la marginea superioară a spatelui cu fața materialului orientată spre dos. Coaseți (2). Apăsați bridele în sus. Tigheliți aproape de cusătura de îmbinare a bridei. Coaseți fețele bridei exterioare împreună cu fața (cusătura numărul 3). Întoarceți marginea bridei interioare către interior și coaseți manual cusăturile umerilor. Însălați împreună marginile deschise ale bridei.

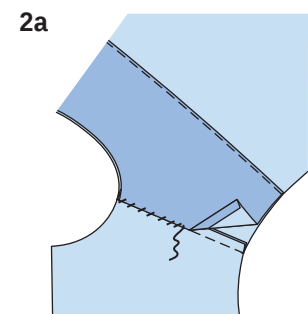
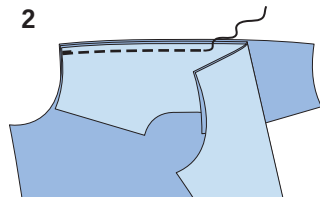

3 109 Coaseți bridele / Decolteu-

Fixați brida exterioră, fețele materialului împreună cu partea din spate (cusătura numărul 1) și coaseți (3). Realizați cusăturile umărului (cusătura numărul 3). Apăsați rezervele de cusătură pe bridă. Apăsați suficient la marginea inferioară a bridei interioare și la marginea umerilor spre interior. Așezați în interiorul bridei părțile drepte împreună cu brida exterioră și fixați de-a lungul marginii din spate a decolteului. Apăsați suficient pe marginea lungă și dreaptă a dublurii benzii cu nasturi spre interior. Prindeți cu ace dublura pe față împreună cu partea stângă față. Aranjați marginea inferioară pe dublurile din față. Fixați dublurile din față din partea dreaptă împreună cu marginile din față ale decolteului. Coaseți de-a lungul marginii decolteului și continuați să coaseți pe marginea din față, până la capăt, la colț (3a). Tăiați rezervele de cusătură și crestați curbele. Întoarceți brida interioară și dublurile spre interior, apăsați marginea. Coaseți pe brida interioară la cusăturile umerilor și la bridă, îmbinând cusătura cu mâna (3b). Însălați marginile bridei laterale împreună. Tigheliți aproape de cusătura de îmbinare a bridei din spate (3).

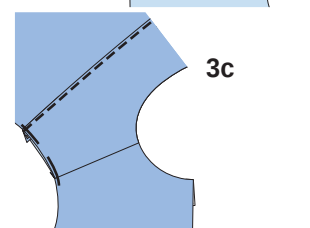
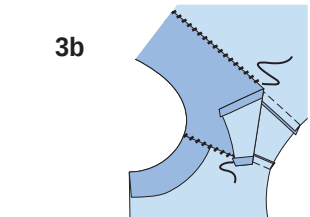
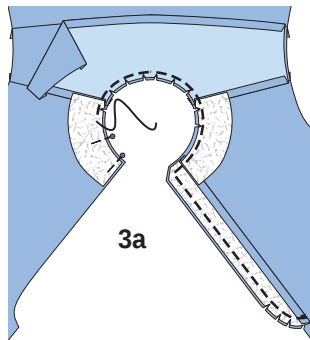
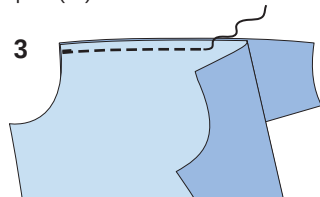

4 108 Închidere nasture ascuns-

Lucrați butonierele în partea dreaptă interioară a benzii pentru placheta pentru nasturi, așa cum este marcat. Pliăți partea de bandă de fixare a nasturelui în jumătate pe linia de pliere și apăsați, cu dosul materialului spre interior. Însălați marginile împreună (4). Coaseți banda cu nasturi împreună cu partea din față dreapta a articolului de îmbrăcăminte (cusătura numărul 2), astfel încât rezerva de cusătură din partea centrală a cusăturii din față să rămână în afară. Tăiați rezervele de cusătură, aranjați-le împreună și apăsați spre față. Apăsați suficient pe marginea lungă și dreaptă a dublurii benzii cu nasturi spre interior. Prindeți cu ace dublura cu fețele materialului împreună cu partea stângă din față și coaseți de-a lungul marginii din față până la colțul de jos (4). Întăriți pe dos cu o cusătură pentru a asigura capătul cusăturii. Tăiați rezervele de cusătură, tăiați rotunjimea și tăiați în colțul din față la un unghi, aproape de capătul cusăturii. Întoarceți dublura către interior, apăsați marginile și coaseți aproape de margini.

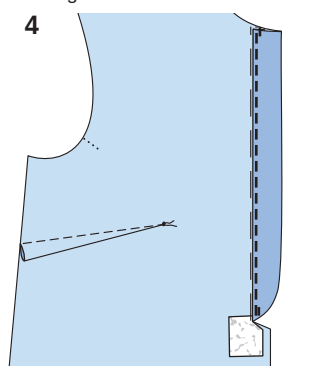

5 109 Plachetă nasture ascuns

Lucrați butoniere pe partea benzii de butoniere, vedeți textul și ilustrația 4. Îndoțiți benzile cu nasturi pe jumătate pe linia de pliere, cu fața materialului spre interior. Coaseți pe marginea dreaptă superioară. Tăiați rezervele de cusătură, întoarceți banda și apăsați. Însălați împreună marginile deschise (5). Pe partea dreaptă din față, așezați din nou capătul din față al dublurii cu fața în sus. Prindeți cu ace banda cu nasturi împreună cu partea din față dreapta a articolului de îmbrăcăminte (cusătura numărul 2), astfel încât rezerva de cusătură din partea centrală a cusăturii din față să rămână în afară (săgeată, ilustrația 5a). Așezați capătul din față cu dublura spre exterior și prindeți cu ace pe banda pentru nasturi. Coaseți de la marginea decolteului (5b). Tăiați rezervele de cusătură. Întoarceți dublura către interior. Aranjați rezervele împreună și apăsați către față.

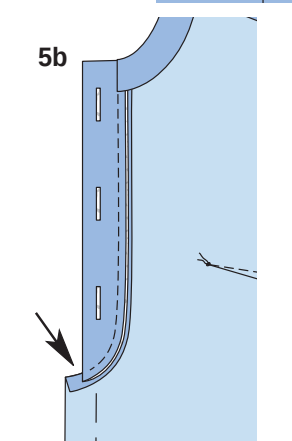
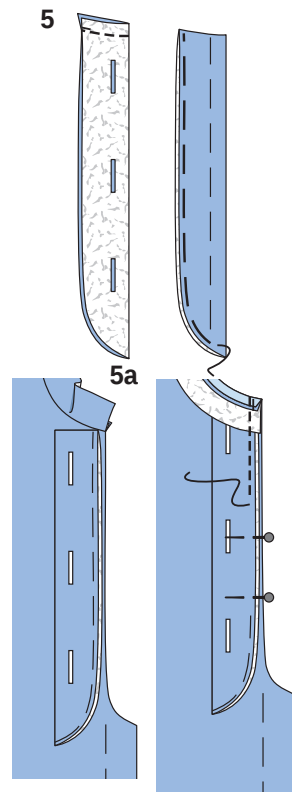

6 108, 109 Cusătura din centrul spatelui

Realizați cusătura din centrul spatelui. Aranjați rezervele de cusătură împreună și apăsați spre o parte.

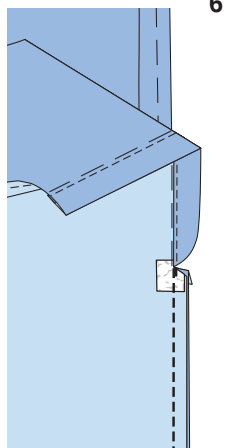

6

7 108, 109 Cusăturile de pe lateral

Realizați cusăturile de pe lateral (cusătura numărul 4). **108:** Nu coaseți peste deschiderile buzunarelor. Aranjați rezervele de cusătură și apăsați pentru a fi deschise.

8 108 Buzunare în cusături
Aranjați părțile pentru buzunar. Prindeți cu ace fețele părților de buzunar cu rezervele de cusătură la marginile deschiderii buzunarelor și coaseți direct de-a lungul liniilor de cusătură marcate (8). Apăsați părțile buzunarului către înainte și coaseți-le împreună (8a).

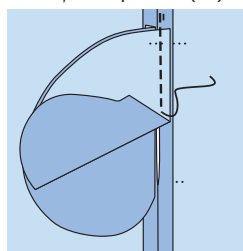

8

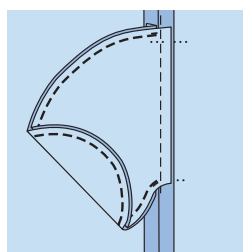

8a

9 108 Guler cu bandă pentru guler

Așezați părțile gulerului împreună, cu fețele materialului dispuse față în față, prindeți și coaseți de-a lungul marginilor exterioare. Tăiați rezervele de cusătură și tăiați colțurile în unghi (9). Întoarceți gulerul și apăsați. Însălați marginile de îmbinare ale gulerului împreună și însălați marginea superioară a părții exterioare a benzii pentru guler (cusătura numărul 7). Apăsați rezerva la marginea inferioară a părții benzii interioare pentru guler astfel încât să fie îndreptată spre

interior. Prindeți cu ace părțile benzii de guler pe față împreună, prinzând gulerul între ele. Coaseți de-a lungul marginilor frontale și superioare ale benzii de guler (9a). Tăiați rezervele de cusătură, întoarceți banda de guler. Întoarceți gulerul în sus, apăsați. Coaseți întărirea de dedesubtul gulerului, cu fețele materialului dispuse față în față, împreună cu marginea decolteului (cusătura numărul 8). Tăiați rezervele de cusătură, creștați corbele și apăsați pe guler. Întoarceți marginea părții interioare a benzii gulerului și coaseți cu mâna la cusătura de îmbinare (9b).

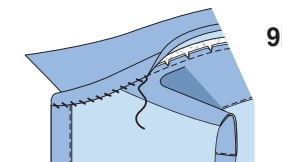
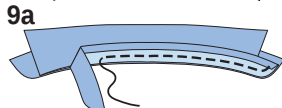
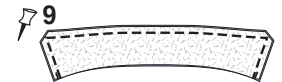

9b

10 108 Orificii mânecă

Tăiați mânecile după cum indică marcajul. Despărțiți marginile tăiate într-o linie dreaptă și coaseți cât mai îngust posibil fețele împreună cu o margine longitudinală a benzii de prindere. Apăsați banda de prindere peste cusătură în deschidere. Pliati banda de prindere către interior, întoarceți către interior și însălați de-a lungul cusăturii de îmbinare, având în final o lățime de prindere de 7 mm (1/4 in). Lucrați pe fața articolului vestimentar pentru a țigheți banda de prindere aproape de margine (10a). Prindeți banda de prindere pe interior (asemenea unui mic pliseu), la partea superioară a șlițului. Întoarceți banda de prindere către interior la marginea din față a șlițului și țigheți (10b).

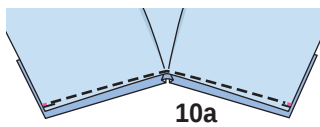

10a

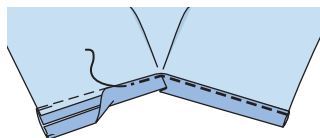

10b

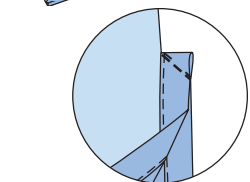

11 109 Pense mânecă

Coaseți pensele, apăsați în jos.

12 108, 109 Cusături mânecă

Pliati mânecile în jumătate pe lungime, cu fața către interior. Prindeți cu ace cusăturile mânelor și coaseți (cusătura numărul 108 - 5, 109 - 9). Aranjați rezervele și apăsați pentru a fi deschise.

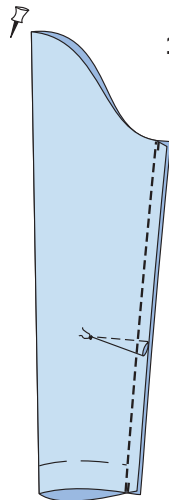

12

13 109 Manșete

Așezați pliseurile de la marginile inferioare ale mânecii în direcția săgeții și țigheți (13). Coaseți manșetele la marginile inferioare ale mânecii. Apăsați rezervele cusăturii de îmbinare și de la cealaltă margine lungă a manșetei pe manșetă (13a). Îndoiiți manșetele în jumătate, cu fața îndreptată spre interior și coaseți peste capete. Tăiați rezervele de cusătură (13b). Întoarceți manșeta și apăsați. Întoarceți marginile interioare către interior și însălați peste cusătura de îmbinare. Apoi lucrați de pe exteriorul articolului vestimentar pentru a coase pe linia cusăturii de îmbinare, prinzând marginea interioară (13c).

13

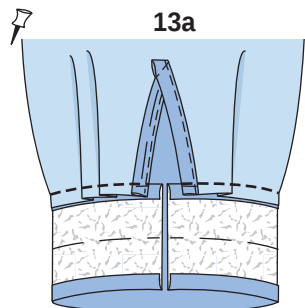
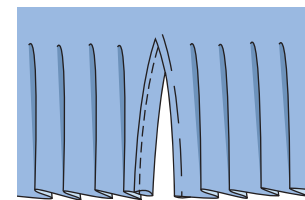

13a

13b

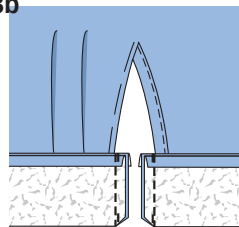

13c

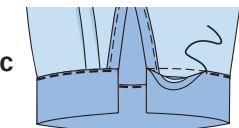

14 108, 109 Atașai mânecile

Prindeți cu ace mâneca în găurile pentru mânecă, având fețele materialului dispuse față în față. La atașarea mânelor, următoarele aspecte sunt importante pentru o potrivire adecvată: Potrivii marcajele 6 pe față și pe mânecă. Potrivii cusăturile mânecii și cusăturile laterale. Potrivii marcajul de la capul mânecii cu cusătura de la umăr. Coaseți mânecile. Tăiați rezervele de cusătură și aranjați-le împreună.

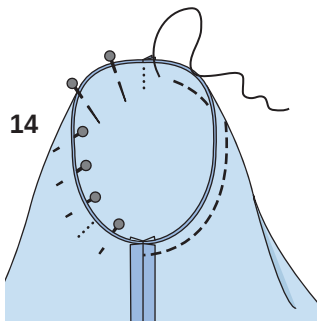

14

15 108, 109 Tiv / Tivuri mânecă

Apăsați rezervele pentru tiv către interior, întoarceți către interior jumătate de lățime și coaseți. **109:** Coaseți tivurile mânelor urmând același procedeu.

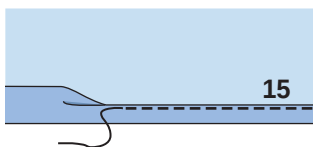

15

16 108 Butoniere / Nasturi

Pe capătul din față al fiecărei manșete și pe capătul drept al gulerului, lucrați butonierele în cruce, așa cum este marcat. Modificați mărimea butonierii pentru a se potrivi nasturilor dvs. Coaseți nasturi la capătul din stânga al benzii gulerului și la capetele din spate ale manșetei pentru a se potrivi. **108, 109:** Coaseți nasturi în partea stângă din față.

ROCHIE, TOP ●●● MODELELE 110, 111

Rochia 110 la pag. 20

Topul 111 la pag. 17

Mărimi Burda 36, 38, 40, 42, 44, 46, 48

110 Lungimea spatelui: 101 cm (40 in)

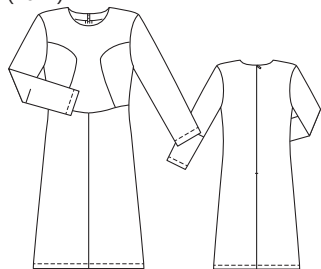

111 Lungimea spatelui: 52 cm (20 1/2 in)

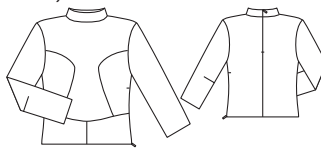

Prezentarea generală a tiparului

Tiparul suplimentar este roz, foaia A Părțile de tipar de la 1 la 3

Foaia B, părțile de tipar de la 4 la 8

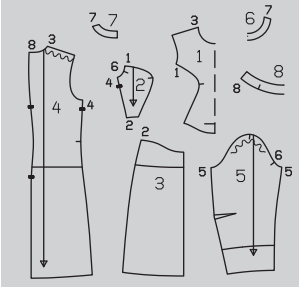
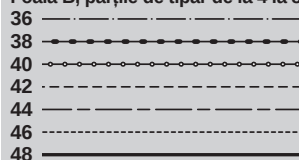

MATERIAL ȘI ACCESORII

Material recomandat: Utilizați numai materiale elastice pentru rochii vaporozăse.

Material original: 110 Jerseu (scuba). 111 Poliester elastic.

Material necesar

Mărime	36 - 42	44 - 48
Lățimea materialului	cm in	Material necesar (metri/yarzi)
110	140	1,85
Material	55	2,20
		2%
111	140	1,30
Material	55	1%

Accesorii: 110, 111: Interfață fuzibilă.

110: Fermoar invizibil, cu o lungime de 60 cm (24 in) și un picioruș presor special.

111: 2 fermoare invizibile (cusătura laterală și centru spate), 40 cm (24 in) lungime și un picioruș presor special.

DECUPAREA BUCĂȚILOR DE MATERIAL

Părțile de tipar pe coală

Trasați părțile de tipar de pe coala de tipar. Urmați liniile și detaliile pentru modelele 110 și 111. Prindeți cu ace părțile tiparului pe material, după cum se indică în dispunerea tiparului.

Rezerve pentru cusătură și tiv
Cusături și margini 1,5 cm (5/8 in), tiv și tivul mânecii 4 cm (1 5/8 in).

Dispunerea tiparului 110

Material

110
140 cm 55 " 36 - 48

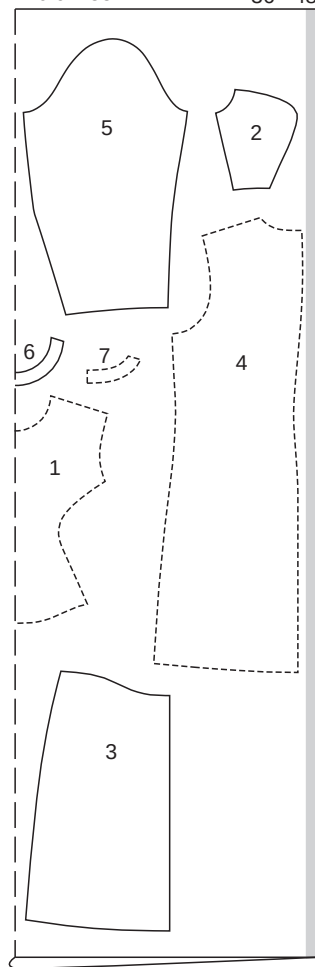

Decuparea

Pentru modelul 110, veți avea nevoie de părțile de tipar de la 1 la 7. Pentru modelul 111, veți avea nevoie de părțile de tipar de la 1 la 5 și 8.

Părțile de tipar 110, 111

- 110, 111 1 centru față pe un pliu 1x
- 110, 111 2 față lateral 2x
- 110, 111 3 panoul din față al fustei 2x
- 110, 111 4 spate 2x
- 110, 111 5 mânecă 2x
- 110 6 dublură față pe un pliu 1x
- 110 7 dublură spate 2x
- 111 8 guler rigid 2x

Dispunerea tiparului 111

Material

111
140 cm 55 " 36 - 48

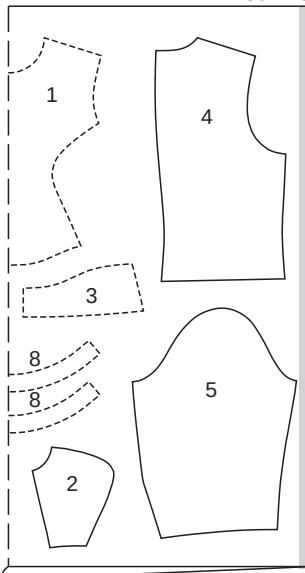

Pliati materialul așa cum se arată în dispunerea tiparului. Fața materialului este orientată către interior la un material cu două straturi. Fața materialului este orientată în sus la un material cu un singur strat. Așezați părțile prezentate cu un contur întrerupt pe material cu partea imprimată în jos.

Interfațarea Călcați cu fierul de călcat părțile 6, 7 și 8. De asemenea, călcați cu fierul de călcat benzi de interfață, de 2 cm (3/4 in) lățime pe umăr, pe decolteu, orificiile mânecilor și pe marginile de deschidere ale fermoarului.

Marginile pentru fermoar (dosul materialului).

110, 111 Pornire rapidă pentru profesioniști

- 1 110, 111 Cusături pe panoul frontal
- 2 110, 111 Cusături de la umăr
- 3 111 Guler exterior
- 4 110, 111 Fermoar invizibil/Cusătura din centrul spatelui
- 5 110, 111 Dublură/Interior partea gulerului
- 6 110, 111 Cusături de pe lateral
- 7 111 Fermoar invizibil/Cusăturile de pe lateral
- 8 110, 111 Mâneci
- 9 110, 111 Atașați mânecile,
- 10 110 Tiv și tivuri mânecă
- 11 111 Tiv și tivuri mâneci

ASAMBLARE

SFAT:

Realizați cusături pe materialele elastice cu o cusătură specială elastică sau la o setare îngustă în zigzag. Coaseți tivurile cu un ac dublu pentru a menține aceste margini elastice.

1 110, 111 Cusături panouri Coaseți părțile laterale din față, cu fețele materialului împreună cu partea din față centru (cusătura numărul 1), potrivit marcajele pe rotunjime. Tăiați rezervele de cusătură, aranjați-le împreună și apăsați spre centru față. Realizați cusătura din centru față pe panourile din față ale fustei. Aranjați rezervele de cusătură și apăsați pentru a fi deschise. Coaseți partea superioară din față pe panoul din față al fustei (cusătura numărul 2) (1a), potrivit cusătura pe panoul din față al fustei cu partea din centru față pe partea superioară. Tăiați rezervele de cusătură, aranjați-le împreună și apăsați spre panoul din față al fustei.

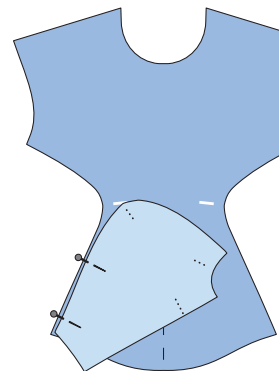

1

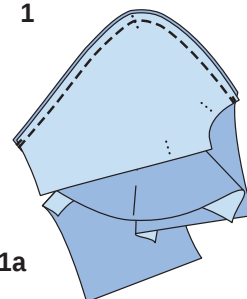

1a

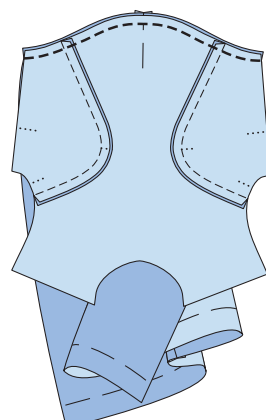

2 110, 111 Cusăturile de la umăr Realizați cusăturile de la umăr (cusătura numărul 3) slăbind marginile umerilor în partea din spate. Aranjați rezervele de cusătură și apăsați pentru a fi deschise. Realizați cusăturile de la umăr ale dublurilor (cusătura numărul 7) (2). Apăsați rezervele de cusătură pentru a se deschide. Aranjați marginea dublurii inferioare.

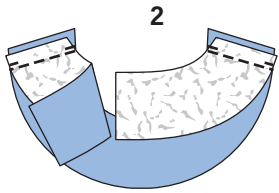

3 **111 Guler exterior**
Prindeți cu ace o parte de guler, cu fețele materialului împreună cu marginea decolteului și coaseți (cusătura numărul 8), potrivit marcajele cu cusăturile umerilor. Tăiați rezervele de cusătură, creștați curbele și apăsați pe guler (3).

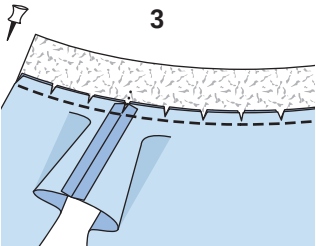

4 **110, 111 Fermoar invizibil/Cusătura din centrul spatelui**
Introduceți fermoarul la marginile deschiderii din spate. Prindeți cu ace fermoarul deschis cu fața în jos pe o margine a deschiderii, **110:** dinții fermoarului încep pe linia marcată a decolteului. **111:** Dinții fermoarului încep în marginea superioară marcată a gulerului. Folosiți piciorușul presor special pentru a coase fermoarul până la marcajul șlițului (săgeată) (4). Dinții unui fermoar invizibil sunt îndreptați spre interior și sunt ținuți plați de piciorușul presor special. Coaseți la fel cealaltă bandă de fermoar pe cealaltă margine a deschiderii (4a). Realizați cusătura centrală pe spate de pe marginile inferioare la fermoar (4b). Aranjați rezervele de cusătură și apăsați pentru a fi deschise.

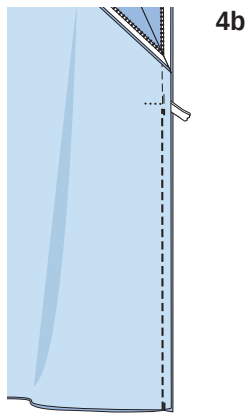
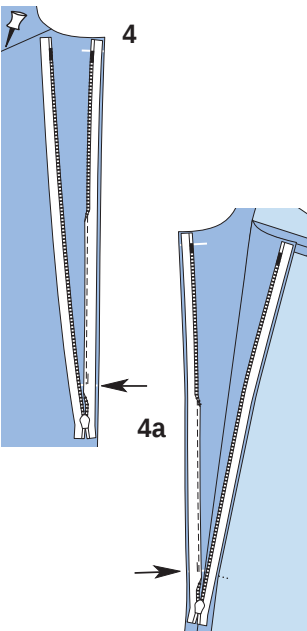

5 **110 Dublură / 111 Partea interioară a gulerului**

Prindeți cu ace dublura și interiorul gulerului, cu fețele materialului împreună cu marginea decolteului. Îndoiiți capetele din spate ale dublurii și ale gulerului cu 5 mm (3/16 in) înainte de fermoar și prindeți cu ace pe partea de sus. Pliati rezervele la marginile din spate ale deschiderii cu benzile de fermoar în afară și prindeți cu ace (5). Coaseți de-a lungul marginii decolteului. Tăiați rezervele de cusătură și creștați curbele (5a). Întoarceți dublura și interiorul gulerului și, de asemenea, rezervele din spate spre interior, apăsați marginea. Întoarceți capetele din spate ale dublurii și ale gulerului și coaseți la benzile fermoarului (5b). **110:** Coaseți marginea dublurii interioare la rezervele de cusătură ale umerilor. **111:** Aranjați marginea inferioară a părții interioare a gulerului. Prindeți cu ace interiorul gulerului peste cusătura de îmbinare și apoi lucrați din partea dreaptă a articolului de îmbrăcăminte până la linia cusăturii (5c).

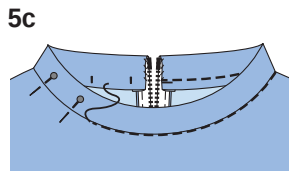
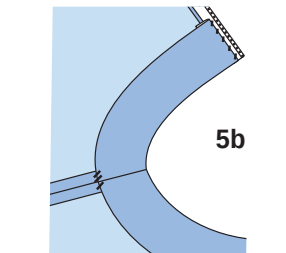
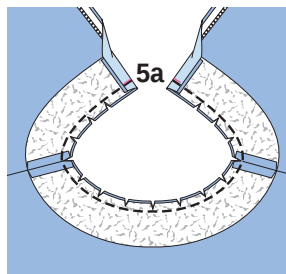
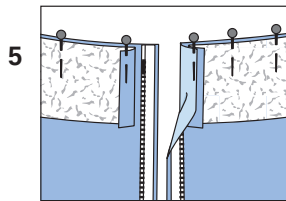

6 **110, 111 Cusături laterale**
Așezați părțile din față cu fețele materialului dispuse față în față împreună cu spatele. Prindeți cu ace cusăturile laterale și coaseți (cusătura numărul 4). Aranjați rezervele de cusătură și apăsați pentru a fi deschise.

7 **111 Fermoar invizibil / Cusături laterale**

Inserați fermoarul invizibil la marginile de deschidere din stânga, vedeți textul și ilustrația 4. Fermoarul trebuie să se deschidă de jos în sus, cu dinții fermoarului începând pe linia marcată a tivului (7). Realizați restul cusăturii din stânga de la marginile superioare la fermoar. (7a) Tăiați capătul rămas în afară deasupra fermoarului la 2 cm (3/4 in) înaintea liniilor de cusătură și prindeți cu o bucată de material (7b). Realizați cusătura din dreapta (cusătura numărul 4). Aranjați rezervele de cusătură și apăsați pentru a fi deschise.

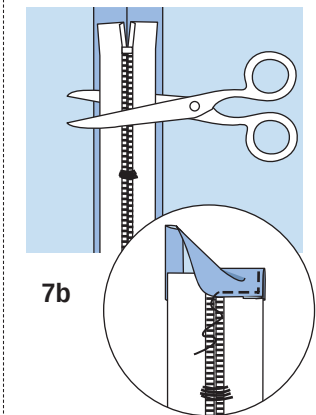
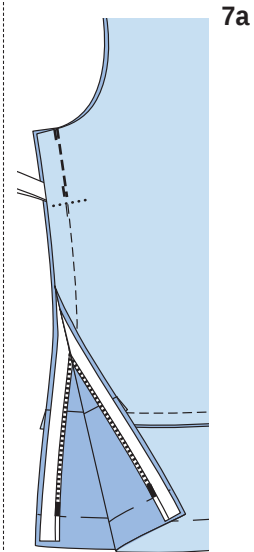
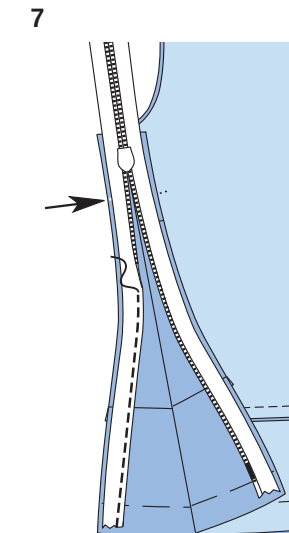
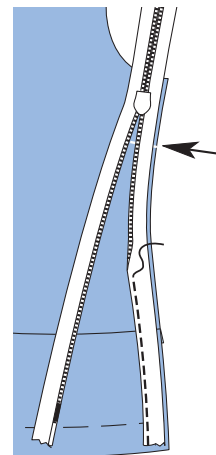

8 **110, 111 Mănci**
Coaseți pense pe mâneci și apăsați în jos. Pliati mânecile în jumătate pe lungime, cu fața către interior. Prindeți cu ace cusăturile mâncilor și coaseți (cusătura numărul 5) (8). Aranjați rezervele de cusătură și apăsați pentru a fi deschise.

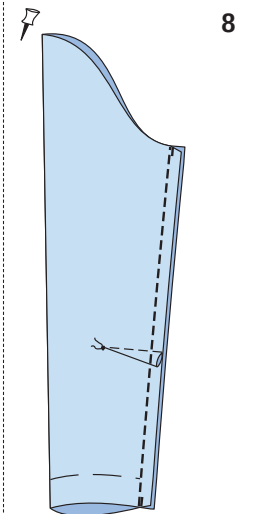

9 **110, 111 Atașați mânecile**
Prindeți cu ace mâneca în găurile pentru mânecă, având fețele materialului dispuse față în față. La atașarea mâncilor, următoarele

aspecte sunt importante pentru o potrivire adecvată: Potrivii marcajele de pe față și mânecă (cusătura numărul 6). Potrivii cusăturile mânecii și cusăturile laterale. Potrivii marcajul de la capul mânecii cu cusătura de la umăr. Însălați mânecile, slăbind ușor capul mânecii. Coaseți mânecile (9). Tăiați rezervele de cusătură și aranjați-le împreună.

9

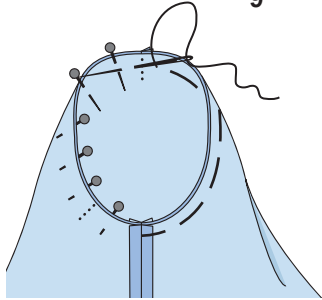

10 110, 105 Tiv și tivul mânecii
Aranjați tivul și rezervele tivului mânecilor, apăsați în interior și lucrați din exteriorul articolului de îmbrăcăminte pentru a coase tivurile de 3,5 cm (1 1/2 in) lățime cu acul dublu.

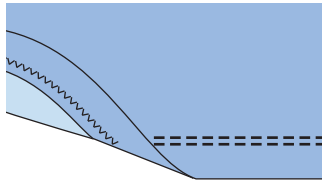
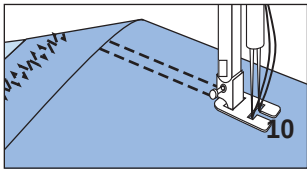

11 111 Tiv/Tivurile mânecii
Aranjați rezervele de tiv și de la tivul mânecii și apăsați către interior. Coaseți manual pe rezerva tivului la benzile cu fermoar. Coaseți lejer manual pe tiv și rezervele tivului mânecilor.

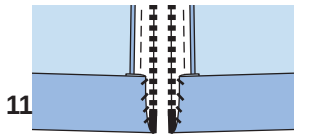

11

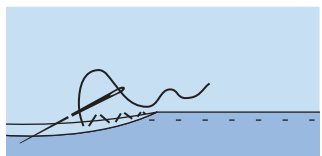

**JACHEȚĂ SCURTĂ ●●●●
MODELUL 112**

la pag. 48
Mărimi Burda 36, 38, 40, 42, 44, 46, 48
Lungimea spatelui: aproximativ 67 cm (26 1/2 in)

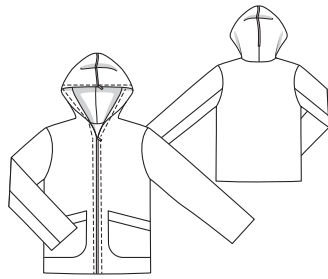

Prezentarea generală a tiparului

Linia albastră a tiparului, foaia B
Părțile tiparului 1 - 8

36
38
40
42
44
46
48

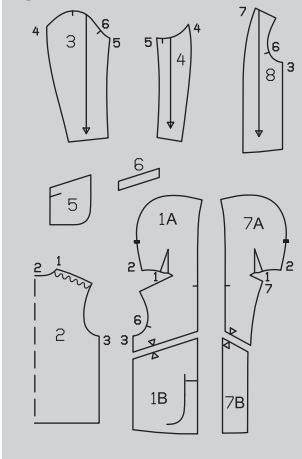

MATERIAL ȘI ACCESORII

Material recomandat: Material pentru paltoane.

Material original: Amestec lână (479 gsm). Căptușeală.

Material necesar

Mărime	36, 38	40 - 48
Lățimea materialului	cm	Material necesar (metri/yarzi)
Material	140 55	2,10 2%
Căptușeală	140 55	1,50 1%

Accesorii: Interfață fuzibilă, 1 fermoar în două sensuri, 80 cm (32 in) lungime, 1 fermoar, 50 cm (20 in) lungime.

DECUPAREA BUCĂȚILOR DE MATERIAL

Părțile de tipar pe coală

Trasați părțile de tipar de pe coala de tipar. Lipiți părțile 1A și 1B și, de asemenea, 7A și 7B împreună pe liniile de îmbinare. Prindeți cu ace părțile tiparului pe material, după cum se indică în dispunerea tiparului.

Rezerve pentru cusătură și tiv

Cusături și margini 1,5 cm (5/8 in), tiv și tivul mânecii 4 cm (1 5/8 in). Tăiați bucățile de căptușeală cu rezerve de cusătură și tiv de 1,5 cm (5/8 in).

Dispunerea tiparului

Material

112
140 cm 55 " 36 - 48

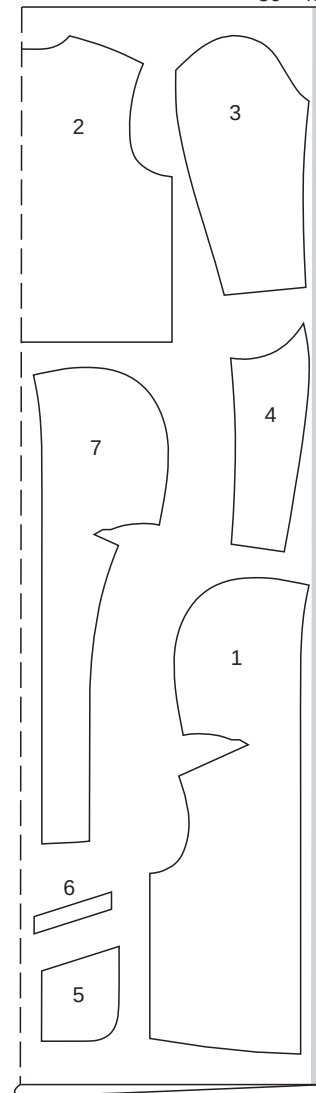

Decuparea

Material

- 1 față cu glugă 2x
- 2 spate pe un pliu 1x
- 3 mânecă superioară 2x
- 4 mânecă inferioară 2x
- 5 buzunar 2x
- 6 bandă buzunar 2x
- 7 dublură față cu glugă 2x

Căptușeală

- 8 față 2x
- și părțile 2, 3, 4 și 5.

Interfațarea Călcați cu fierul de călcat părțile 6 (dosul materialului). Interfațați, de asemenea, dublurile frontale de la marginile inferioare până la marcaj/colț, precum și rezervele de tiv și rezervele de tiv pentru mâneci.

Dispunerea tiparului

Căptușeală

112
140 cm 55 " 36 - 48

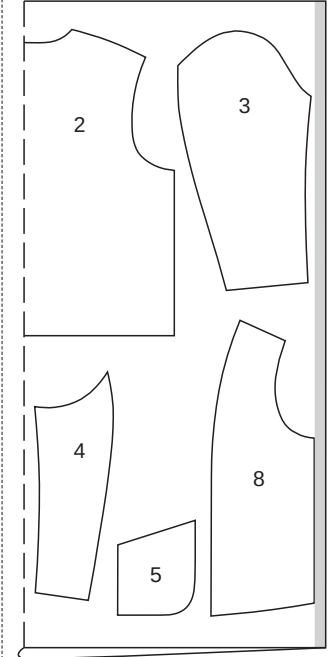

Pliati materialul după cum se indică în dispunerea tiparului, cu fața materialului îndreptată spre interior.

Pornire rapidă pentru profesioniști

- 1 Pense
- 2 Buzunare
- 3 Cusăturile de la umăr
- 4 Cusătură glugă / Fermoar
- 5 Cusăturile de pe lateral
- 6 Scurtați fermoarul
- 7 Fermoar
- 8 Tiv
- 9 Mâneci
- 10 Atașați mânecile
- 11 Glugă interioară / Căptușeală
- 12 Marginile din față
- 13 Coaseți pe căptușeală și în interiorul glugii
- 14 Marginea din spate a gâtului

ASAMBLARE

1 112 Pense

Coaseți pensele pe față și pe dublurile din față. Apăsați pensele spre cusătura glugii.

2 112 Buzunare

Apăsați rezerva de cusătură de la marginea inferioară a benzii de buzunar spre interior. Prindeți cu ace banda de buzunar pe buzunar, la linia de îmbinare (linia de cusătură) cu dosul materialului spre dreapta. Coaseți aproape de marginea inferioară, însălați marginile rămase. Prindeți cu ace căptușeala buzunarului, cu fețele materialului împreună cu buzunarul și coaseți în jurul tuturor marginilor, lăsând o deschidere de aproximativ 6 cm (2 1/2 in) la marginea inferioară a buzunarului. Tăiați rezervele de cusătură, prindeți curbele și tăiați col-

țurile în unghi. Întoarceți buzunarul cu fața în exterior și coaseți deschiderea manual, apăsați. Prindeți cu ace buzunarele pe părțile frontale la liniile de îmbinare și coaseți la 5 mm (3/16 in) de margini.

3112 Cusături umăr

Realizați cusăturile de la umăr slăbind marginile umerilor în partea din spate. Întăriți pe dos cu o cusătură pentru a asigura capetele cusăturii. Apăsați rezervele de cusătură pentru a se deschide.

4112 Cusătură glugă / Fermoar

Realizați cusătura centrală a glugii pe părțile din față, de la îmbinarea glugii până la semnul șlițului. Apăsați rezervele de cusătură pentru a se deschide. Tăiați în unghi în rezerva de cusătură a părților din față în colțul situat aproape de capătul cusăturii. Coaseți marginea de jos a glugii pe marginea din spate a gâtului. Apăsați rezervele de cusătură pe glugă. Apăsați rezerva de cusătură de la marginile curbate ale glugii spre interior până la semnul șlițului. Însălați fermoarul ascuns sub marginile deschise, astfel încât să se deschidă din față în spate. Lucrați din exteriorul articolului de îmbrăcăminte până la cusătură, 1 cm (3/8 in) lățime lângă margine, prinzând fermoarul. Coaseți cu grijă peste capătul de jos al fermoarului, mergând ochi cu ochi sau întrerupeți cusătura.

5112 Cusăturile de pe lateral

Realizați cusăturile de pe lateral. Apăsați rezervele de cusătură pentru a se deschide.

6112 Scurtați fermoarul

Măsurați marginile din față între linia marcată a tivului și marcaj. Scurtați fermoarul din partea de sus la lungimea necesară; citiți „Sfatul util” - Scurtarea unui fermoar de la sfârșitul suplimentului pentru cusut.

7112 Fermoar

Separăți fermoarul. Prindeți cu ace jumătățile fermoarului cu fața în jos pe marginile din față (fața materialului), astfel încât dinții fermoarului să se întâlnească cu partea marcată din centru față. Fermoarul începe la linia marcată a tivului și se termină la marcaj. Întoarceți către interior capetele de sus ale benzii de fermoar.

8112 Tiv Apăsați rezervele pentru tiv către interior și coaseți lejer manual.

9112 Mânci

Realizați cusăturile din față și din spate ale mâncilor. Apăsați rezervele de cusătură pentru a se deschide. Apăsați rezervele pentru tivul mâncii către interior și coaseți lejer manual.

10112 Atașați mâncile

Prindeți cu ace mâncile în găurile pentru mânci, cu fețele materialului dispuse față în față. La atașarea mâncilor, următoarele aspecte sunt importante pentru o potrivire adecvată: Potrivii marcelele de pe față și de pe partea din față a mâncii. Potrivii cusăturile mâncii și cusăturile laterale. Potrivii marcajul de la capul mâncii cu cusătura de la umăr. Tăiați rezervele de cusătură.

11112 Glugă interioară / Căptușeală

Realizați cusătura glugii pe dublurile frontale de la îmbinarea glugii până la marcajul șlițului. Apăsați rezervele de cusătură deschise, apăsați rezervele curbate ale șlițului spre interior cu 2 cm (3/4 in), apoi tăiați rezervele la 1 cm (3/8 in). Coaseți părțile de căptușeală din față pe dublurile din față. Apăsați rezervele de cusătură pe dublură. Realizați restul de cusături ale căptușelii, atașând căptușelile mâncilor.

12112 Margine față

Prindeți cu ace părțile frontale cu părțile drepte ale căptușelii împreună cu marginile din față ale glugii și cusătura de la mijlocul glugii până la marcaj. Întoarceți dublurile cu căptușeala în interior. Apăsați marginile glugii și continuați cu rezervele de la marginile din față cu benzile de fermoar în interior, până la capăt. Apăsați rezervele de cusătură de la marginile din față spre interior, de la marcaj, cu 5 mm (3/16 in) înainte de centru față, pliați spre interior rezerva la tiv. Însălați marginile dublurii din față. Tigheliți marginile frontale ale articolului de îmbrăcăminte și ale glugii cu o lățime de 1 cm (3/8 in), prinzând fermoarul și dublura.

13112 Coaseți pe dublură și pe interiorul glugii

Coaseți cu mâna interiorul glugii la benzile cu fermoar. Aplicați căptușeala în interiorul paltonului, cu dosurile materialului dispuse față în față și așezați mâncile una în cealaltă. Întoarceți marginea căptușelii de-a lungul marginii tivului, apăsați ușor marginea pliată și împingeți în sus pe marginile tivului într-o curbă ușoară. Prindeți cu ace căptușeala către interior și coaseți manual la rezervele tivului. Întoarceți către interior căptușelile mâncii și coaseți la rezerva pentru tivul mâncii.

14112 Marginea din spate a gâtului

Prindeți cu ace gluga la spate, îmbinând cusăturile și lucrați din exteriorul articolului de îmbrăcăminte pentru a prinde pe linia cusăturii sau coaseți împreună manual.

PANTALONI ●●●● MODELUL 113

la pag. 37

Mărimi Burda 36, 38, 40, 42, 44, 46

Exterior crac 103 cm (40 3/4 in)

Tiv de aproximativ 39 cm (15 1/2 in)

Pantalonii stau pe talie

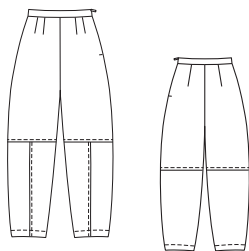

Prezentarea generală a tiparului

Linia neagră a tiparului, foaia C

Părțile de tipar de la 21 la 26

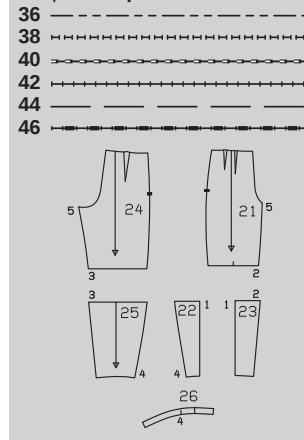

MATERIAL ȘI ACCESORII

Material recomandat: Materiale pentru pantaloni

Material original: Imitație de piele 330gsm

Material necesar

Mărime	36, 38	40 - 46
Lățimea materialului în cm	Material necesar (metri/yarzi)	
Material	140 55	1,60 1¾ 1,80 2

Accesorii: Interfață fuzibilă, 1 fermoar invizibil, 40 cm (16 in) lungime și un picioruș presor special.

DECUPAREA BUCĂȚILOR DE MATERIAL

Părțile de tipar pe coală

Trasați părțile de tipar de pe coala de tipar. Prindeți cu ace părțile tiparului pe material, după cum se indică în dispunerea tiparului. Marcați partea a direct pe material.

Rezerve pentru cusătură și tiv 1,5 cm (5/8 in) pentru cusături. Măsurătorile pentru partea a includ rezerve.

Bucăți tăiate pe măsură

Mărime	36	38	40	Lățime pentru toate mărimile (cm/in)
	Lungime (cm/in)			
a	76 29%	80 31½	84 33	11 4%

Mărime	42	44	46	Lățime pentru toate mărimile (cm/in)
	Lungime (cm/in)			
a	88 34%	92 36%	96 37%	11 4%

Decuparea

- 21 partea superioară din față a pantalonilor 2x
- 22 partea laterală din față a pantalonilor 2x
- 23 partea centrală din față a pantalonilor 2x
- 24 partea superioară din spate a pantalonilor 2x
- 25 partea inferioară din spate a pantalonilor 2x
- 26 dublură tiv 2x
- a betelie 1x

Dispunerea tiparului

Material

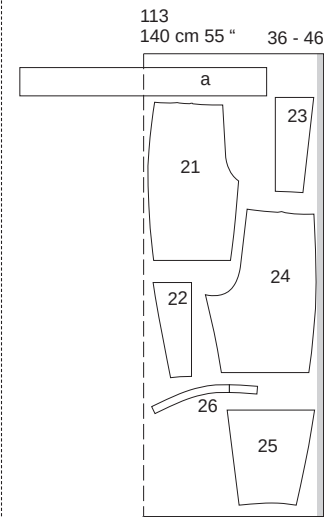

Pliați materialul așa cum se arată în dispunerea tiparului, cu fața îndreptată către interior. Decupați la sfârșit partea a dintr-un singur strat de material rămas.

Interfațarea

Călcați cu fierul de călcat partea a (dosul materialului).

Pomire rapidă pentru profesioniști

- 1 Pense
- 2 Părțile din față ale pantalonilor
- 3 Părțile din spate ale pantalonilor
- 4 Cusăturile de pe interiorul cracului
- 5 Cusătură laterală dreapta / Cusătură centru
- 6 Betelia
- 7 Cusătură laterală stânga / Fermoar invizibil
- 8 Finalizați betelia
- 9 Dublurile tivului

ASAMBLARE

SFAT:

Pentru note despre lucrul cu imitația de blană, consultați „Sfatul util” de la sfârșitul suplimentului pentru cusut.

1113 Pense

Coaseți pense pe părțile din față și din spate ale pantalonilor și apăsați spre cusătura centrală din față și din spate.

2113 Părți frontale pantaloni

Realizați cusătura panoului pe părțile centrale și laterale ale pantalonilor (cusătura numărul 1). Aranjați rezervele împreună și apăsați spre părțile laterale ale pantalonilor. Tigheliți părțile laterale ale pantalonilor la 7 mm (1/4 in) lățime de-a lungul cusăturii. Coaseți părțile inferioare ale pantalonilor în partea dreaptă împreună cu părțile superioare ale pantalonilor (cusătura numărul 2), privind cusătura panoului cu marcajul superior de pe pantaloni. Aranjați rezervele de cusături împreună, apăsați pe părțile superioare ale pantalonilor și coaseți cu o lățime de 7 mm (1/4 in).

3 113 Părțile din spate ale pantalonilor

Coaseți părțile de la spate ale pantalonilor cu fețele materialului împreună cu părțile de la spate ale pantalonilor (cusătura numărul 3). Aranjați rezervele de cusături împreună, apăsați pe părțile superioare ale pantalonilor și coaseți cu o lățime de 7 mm (1/4 in).

4 113 Cusăturile din interiorul picioarelor

Realizați cusăturile din interiorul picioarelor cu fețele dublurii (cusătura numărul 5), potrivit cusăturile pentru panouri. Aranjați rezervele împreună și apăsați spre părțile din spate ale pantalonilor.

5 113 Cusătura laterală dreapta / Cusătura centrală

Realizați cusătura din partea dreaptă (cusătura numărul 4). Aranjați rezervele de cusătură, apăsați pe pantalonii din spate și țigheți la o lățime de 7 mm (1/4 in). Așezați picioarele pantalonilor unul în celălalt, cu fețele materialului și cusătura centrală, potrivit cusăturile din interiorul picioarelor. Aranjați rezervele și apăsați pentru a fi deschise la începutul curbei.

6 113 Betelie

Pliati partea de betelie în jumătate pe lungime și apăsați, cu dosul îndreptat către interior. Desfășurați din nou betelia. Coaseți în exterior jumătate din partea dreaptă a beteliei împreună cu marginea superioară a pantalonilor. Apăsați rezervele de cusătură pe betelie.

7 113 Cusătură laterală stânga / Fermoar invizibil

Inserați fermoarul invizibil la marginile deschiderii superioare din stânga, consultați „Sfat util” - Fermoare invizibile - de la sfârșitul suplimentului de cusut. Fermoarul începe la marginea superioară a beteliei (pliul presat = margine). Realizați cusătura din stânga de la marginea inferioară la fermoar (cusătura numărul 4). Aranjați rezervele de cusătură. De la aproximativ 4 cm (1 5/8 in) sub fermoarul invizibil, apăsați rezervele de cusătură pe pantalonii din spate și coaseți la o lățime de 7 mm (1/4 in).

8 113 Betelie completă

Aranjați marginea interioară a beteliei. Așezați jumătatea interioară a beteliei către interior și înșălați de-a lungul cusăturii de îmbinare. Lucrați pe fața articolului vestimentar pentru a coase pe linia cusăturii. Întoarceți capetele beteliei interioare către interior și coaseți manual benzile de fermoar.

9 113 Dubluri tiv

Coaseți marginile înguste ale dublurii tivului cu fețele materialului împreună (= cusăturile din interiorul picioarelor). Apăsați rezervele de cusătură pentru a se deschide. Prindeți cu ace dublurile tivului, cu fețele materialului împreună cu marginile inferioare ale picioarelor pantalonilor (cusătura numărul 5) și coaseți. Taiati rezervele de cusătură, crestați curbele și apăsați pe dublură. Coaseți dublura la rezervele de cusătură aproape de cusătură; citiți „Sfatul util” - Realizarea cusăturii pe dedesubt a unei dubluri - la sfârșitul suplimentului pentru cusut. Întoarceți dublurile tivului către interior și apăsați marginea. Țigheți marginea inferioară a piciorului pantalonilor cu o lățime de 3 cm (1 1/4 in), prinzând dublura tivului.

ROCHIE, FUSTĂ ●●●● MODELELE 114, 115

Rochia 114 la pag. 28

Fusta 115 la pag. 33

Înălțime 140, 146, 152, 158, 164, 170, 176 cm

114 Lungimea spate: mărimea 140: 54 cm (21 1/4 in), mărimea 176: 70 cm (27 3/4 in)

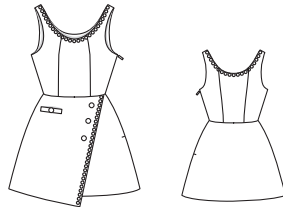

115 Lungimea fuste: mărimea 140: 35 cm (13 3/4 in), mărimea 176: 43,5 cm (17 in)

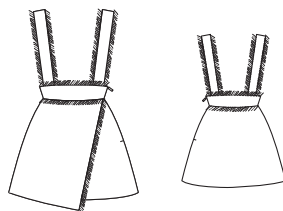

Prezentarea generală a tiparului

Linia verde a tiparului, foaia D
Părțile de tipar de la 1 la 14

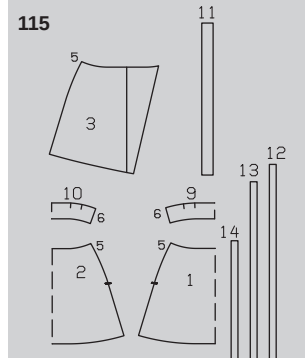
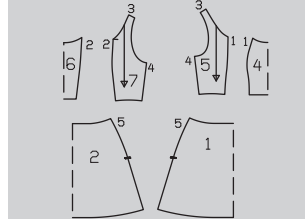
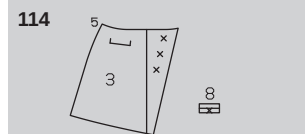
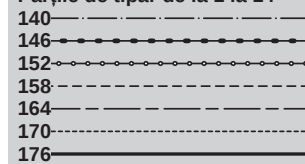

MATERIAL ȘI ACCESORII

Material recomandat: Material texturat, de tip bouclé. 115: Materiale din care firele pot fi extrase cu ușurință pentru a crea franjuri
Material original: 114, 115: Tweed (114 305gsm) (115 445g / metru rulat), căptușeală.

Material necesar

Mărime	140	152	170	
	- 146	- 158	- 176	
Lățimea materialului	cm in	Material necesar (metri/yarzi)		
Material 114	140 55	1,30 1 1/2	1,45 1 1/2	1,50 1 1/2
Căptușeală	140 114	1,30 55	1,45 1 1/2	1,50 1 1/2
Material 115	140 55	1,05 1 1/2	1,25 1 1/2	1,35 1 1/2
Căptușeală	140 115	0,95 1	1,05 1 1/2	1,10 1 1/2

Accesorii: 114, 115: Interfață fuzibilă. 1 fermoar invizibil, cu o lungime de 40 cm (16 in) și un piciorș presor special. 114: 4 nasturi decorativi. Panglică cu mărgelă, mărimea 140: 1,20 m (1 3/8 yarzi), mărimea 146: 1,25 m (1 1/2 yarzi), mărimea 152: 1,30 m (1 1/2 yarzi), mărimea 158: 1,35 m (1 5/8 yarzi), mărimea 164: 1,40 m (1 5/8 yarzi), mărimea 170: 1,85 m (1 3/4 yarzi), mărimea 176: 1,50 m (1 3/4 yarzi).

DECUPAREA BUCĂȚILOR DE MATERIAL

Părțile de tipar pe coală

Trasați părțile de tipar de pe coala de tipar. Urmați liniile și detaliile pentru modelele 114 și 115. Prindeți cu ace părțile tiparului pe material, după cum se indică în dispunerea tiparului.

Rezerve pentru cusătură și tiv
Cusături și margini 1,5 cm (5/8 in), tiv (părțile 1 și 2) 3 cm (1 5/8 in). Taiati bucățile de căptușeală cu rezerve de cusătură și tiv de 1,5 cm (5/8 in) lățime.

Părțile de tipar 114, 115 Decuparea

Pentru modelul 114, veți avea nevoie de părțile de tipar de la 1 la 8. Pentru modelul 115, veți avea nevoie de părțile de tipar 1 - 3 și 9 - 14.

Material

- 114, 115 1 panoul frontal al fuste pe un pli 1x
- 114, 115 2 panoul posterior al fuste pe un pli 1x
- 114, 115 3 panoul superior din față al fuste 1x
- 114 4 centru față pe un pli 1x
- 114 5 față lateral 2x
- 114 6 centru spate pe un pli 1x
- 114 7 spate lateral 2x
- 114 8 bandă buzunar 1x
- 115 9 betelie față pe un pli 2x
- 115 10 betelie spate pe un pli 2x
- 115 11 cordon 4x
- 115 12 fâșie franjuri / marginea superioară a beteliei 1x
- 115 13 fâșie franjuri / marginea inferioară a beteliei 1x
- 115 14 fâșie franjuri / marginea frontală a fuste de sus 1x

Căptușeală

114: părțile 1 - 7

115: părțile 1 - 3.

Interfațarea Câlcați cu fierul de călcat părțile 8, 9 (1x) și 10 (1x) (dosul materialului). De asemenea, interfațați marginile cu fermoar cu o fâșie de interfață de aproximativ 2 cm (3/4 in) lățime.

Disponerea tiparului 114

Material

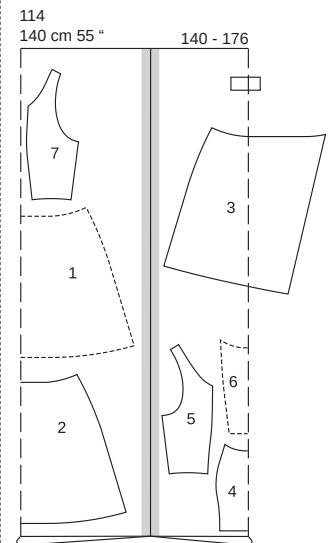

Căptușeală

114

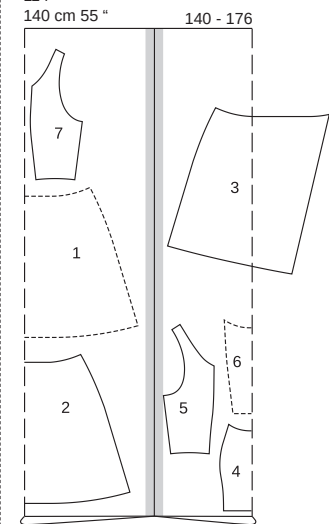

Disponerea tiparului 115

Material

115

140 cm 55 "

140 - 176

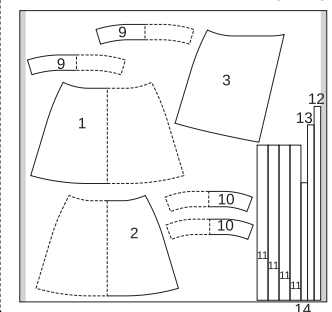

Căptușeală

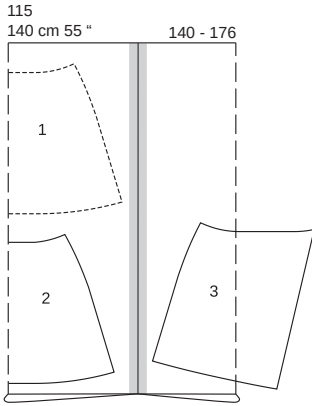

Pliati materialul așa cum se arată în dispoziția tiparului. Fața materialului este orientată către interior la un material cu două straturi. Fața materialului este orientată în sus la un material cu un singur strat. Tăiați partea 3 ultima dintr-un singur strat de material rămas.

114: Marginile de interfață ale decolteului și ale brațului cu fâșii de interfață de aproximativ 2 cm (3/4 in) lățime.
115: Călcați o bandă de interfață de 2 cm (3/4 in) lățime centrată pe bucăți de cordon (fața materialului).

ASAMBLARE

114, 115 Pornire rapidă pentru profesioniști

- 1 **114** Bandă buzunar
- 2 **115** Panou fustă superioară / Franjuri
- 3 **114, 115** Panou fustă superioară
- 4 **114, 115** Cusătură laterală dreapta
- 5 **114** Rochie superioară / Panou cusături
- 6 **114** Fermoar invizibil
- 7 **114** Asamblați căptușeala
- 8 **114** Margini orificii mâneci
- 9 **114** Cusături umeri
- 10 **114** Coaseți căptușeala
- 11 **114** Tiv
- 12 **114** Panglică cu mărgel / Nasturi decorativi
- 13 **115** Betelie / Cusătură laterală / Fâșii franjuri
- 14 **115** Coaseți pe exteriorul beteliei
- 15 **115** Cordoane
- 16 **115** Căptușeală / Interiorul beteliei
- 17 **115** Fermoar invizibil
- 18 **115** Interiorul beteliei / Coaserea căptușelii
- 19 **115** Tiv

114 Bandă buzunar

Pliati banda (partea 8) în jumătate pe linia de pliure, cu fața materialului spre interior. Coaseți de-a lungul marginilor laterale. Tăiați rezervele de cusătură. Întoarceți banda de buzunar și apăsați. Coaseți banda pe panoul fustei superioare. La linia de îmbinare, astfel încât să fie îndreptată în jos. Întăriți pe dos cu o cusătură pentru a asigura capetele cusăturii. Tăiați rezervele de cusătură la 7 mm (1/4 in). Apăsați banda de buzunar în sus. Coaseți banda la panoul fustei superioare, aproape de marginile laterale.

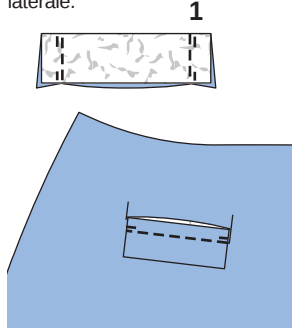

2115 Panou fustă superioară / Franjuri

Însălați fâșia cu franjuri (partea 14), cu fețele materialului împreună, cu marginea frontală înclinată a fustei superioare, astfel încât să se întindă pe 1,5 cm (5/8 in) lățime pe panoul fustei și să se încheie la linia marcată a tivului.

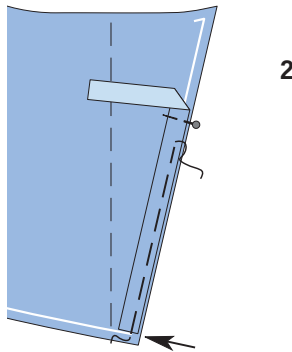

3114, 115 Panou fustă superioară

Așezați panourile fustei superioare din materialul de suprafață și căptușeala, cu fețele materialului îndreptate și coaseți împreună de-a lungul marginii frontale în unghi și marginea tivului (3). **115:** Prindeți fâșia cu franjuri (3b). Decupați rezervele de cusături la colț, în unghi. Întoarceți panoul fustei superioare, apăsați marginile. Însălați marginile cusăturii din partea dreaptă și marginile superioare împreună. **114:** Însălați panglica cu mărgel pe partea inferioară a marginii frontale înclinate (3a), pliați capătul panglicii în interior, la tiv. Coaseți la mașină sau manual panglica aproape de margini. **115:** Trageți în exterior fire de material pentru a crea franjuri (3c). **114, 115:** Prindeți cu ace panoul fustei superioare, cu dosul materialului îndreptat către față, și potrivit centrele. Însălați de-a lungul marginii cusăturii din partea dreaptă (3d) și de-a lungul marginii superioare.

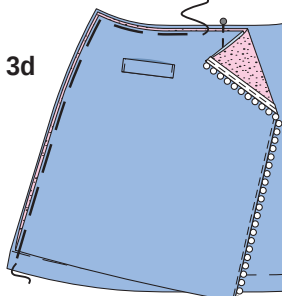
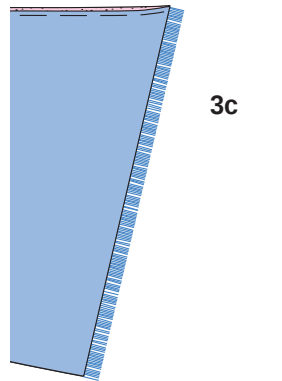
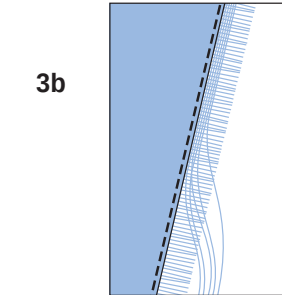
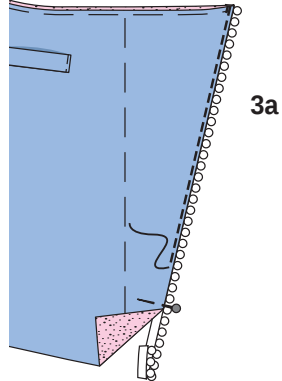
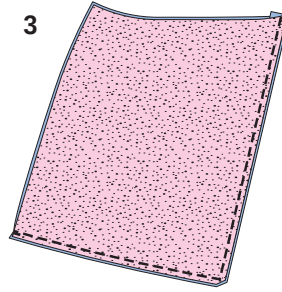

4114, 115 Cusătură laterală dreapta

Realizați cusătura din partea dreaptă pe panourile fustei (cusătura numărul 5), prinzând panoul fustei superioare. Aranjați rezervele de cusătură și apăsați pentru a fi deschise.

5114 Rochia superioară / Cusături panou

Realizați cusăturile panoului pe părțile din față și din spate (cusătura numărul 1 și 2) (5) Realizați cusătura din dreapta (cusătura numărul 4). Apăsați rezervele de cusătură pentru a se deschide. Coaseți partea de sus a rochiei cu fusta, cu fețele materialului împreună, potrivit cusăturile din partea laterală dreaptă (5a). Apăsați rezervele de cusătură pe partea superioară a rochiei.

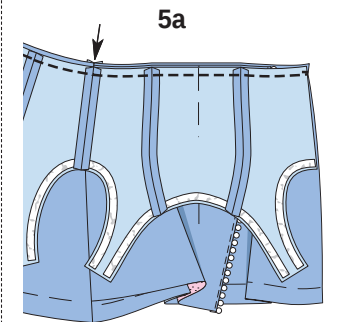
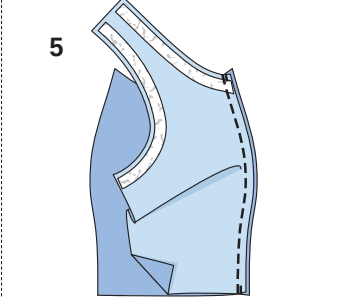

6114 Fermoar invizibil

Introduceți fermoarul invizibil la marginile deschiderii din stânga, așezând fermoarul deschis cu fața în jos pe o margine a deschiderii, cu dinții fermoarului pornind de la marginea marcată a orificiului mânecii și prindeți cu ace. Folosiți un picioruș presor special pentru a coase fermoarul până la marcajul șlițului (6). Dinții unui fermoar invizibil sunt îndreptați spre interior și sunt ținuți plați de piciorușul presor special. Coaseți la fel cealaltă bandă de fermoar pe cealaltă margine a deschiderii. Realizați cusătura din stânga de la marginile inferioare la fermoar și apăsați rezervele pentru a fi deschise (6a).

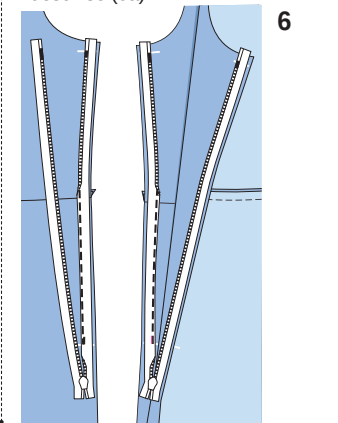

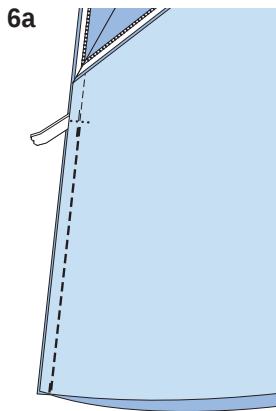

7 **114 Ansamblați căptușeala**
Realizați cusăturile panoului și cusătura laterală dreaptă pe părțile de căptușeală (pe partea opusă rochiei). Realizați cusătura din stânga de la marginile inferioare la fermoar. Apăsăți rezervele de cusătură pentru a se deschide. Apăsăți rezerva de cusătură de la marginile umărului spre interior.

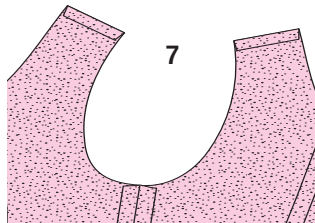

8 **114 Decolteu și marginile orificiului mânecii**
Prindeți cu ace căptușeala de-a lungul decolteului și marginile orificiului mânecii din partea dreaptă, împreună cu rochia, potrivit cusăturile din dreapta. Pliăți căptușeala la fermoar cu 5 mm (3/16 in) înainte de linia de cusătură marcată și prindeți cu ace la marginea superioară. Pliăți rezervele de cusătură la cusătura din partea stângă, cu benzile de fermoar în exterior și prindeți cu ace peste căptușeală. Coaseți de-a lungul marginilor orificiilor mânecilor și decolteului. Tăiați rezervele de cusătură și crestați curbele. Întoarceți dublura și benzile de fermoar către interior, apăsați marginile.

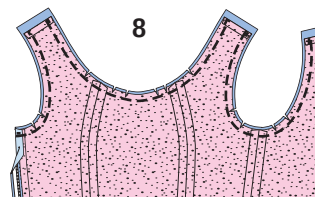

9 **114 Cusături umăr**
Realizați cusăturile umerilor pe rochie (cusătura numărul 3), fără să prindeți căptușeala. Apăsăți rezervele de cusătură pentru a fi deschise și introduceți-le în căptușeală. Coaseți manual împreună marginile căptușelii (9a).

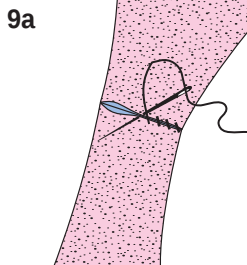
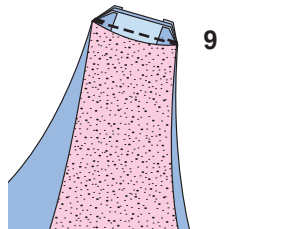

10 **114 Coaseți pe căptușeală**
Întoarceți către interior marginea căptușelii și coaseți la benzile de fermoar.

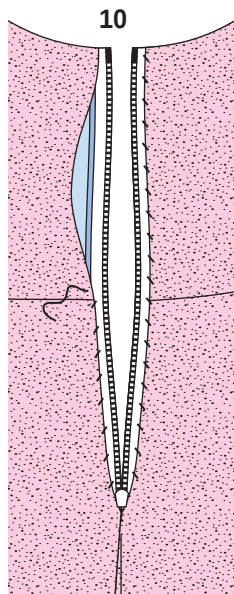

11 **114 Tiv**
Aranjați rezervele pentru tiv, apăsați către interior și coaseți lejer manual. Apăsăți marginea inferioară a căptușelii către interior cu 3 cm (1 1/4 in), întoarceți către interior jumătate de lățime și coaseți.

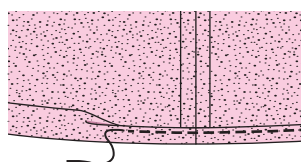
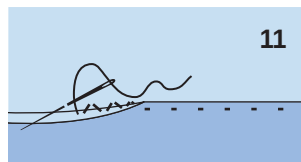

12 **114 Panglică cu mărgele / Nasturi decorativi**
Însălați o panglică cu mărgele pe partea inferioară a marginii decolteului. Întoarceți capetele panglicii către interior la o cusătură a umărului. Coaseți la mașină sau manual panglica aproape de margine. Coaseți câte un nasture pe fusta superioară și pe banda de buzunar la fiecare X, așa cum este marcat.

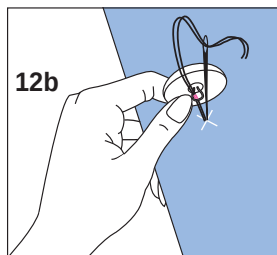
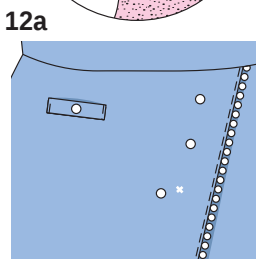
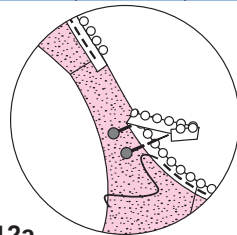
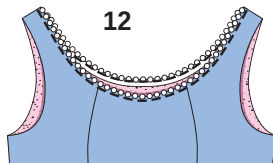

13 **115 Betelie / Cusătură laterală / Fâșie franjuri**
Realizați cusătura din partea dreaptă pe părțile beteliei exterioare și interioare (cusătura numărul 6), cosând părțile beteliei interioare în oglindă. Apăsăți rezervele de cusătură pentru a se deschide. Însălați fâșia cu franjuri de-a lungul marginilor superioare și inferioare ale beteliei exterioare, cu fețele materialului îndreptate, astfel încât să se afle la o lățime de 1,5 cm (5/8 inchi) pe betelie. **13**

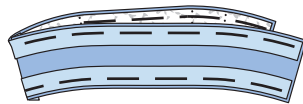

14 **115 Coaseți pe betelia exterioară**
Coaseți împreună fețele beteliei exterioare cu marginea superioară a fustei, potrivit cusăturile din partea laterală dreaptă și prinzând fâșia cu franjuri. Apăsăți rezervele de cusătură în jos. Trageți în exterior fire de material pentru a crea franjuri.

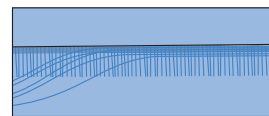
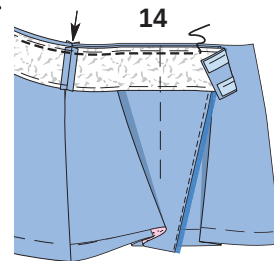

15 **115 Cordoane**
Prindeți cu ace două bucăți de cordon, fiecare cu dosul materialului îndreptat și coaseți împreună cu o lățime de 2 cm (3/4 in) centrate de-a lungul cordonului (15). Trageți fire de material pentru a crea franjuri la marginile laterale de aproximativ 1 cm (3/8 in) lățime. Prindeți cu ace un capăt al fiecărui cordon pe marginea superioară a beteliei, între marcaje (15a), aranjați celelalte capete ale cordoanelor.

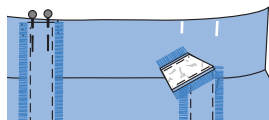
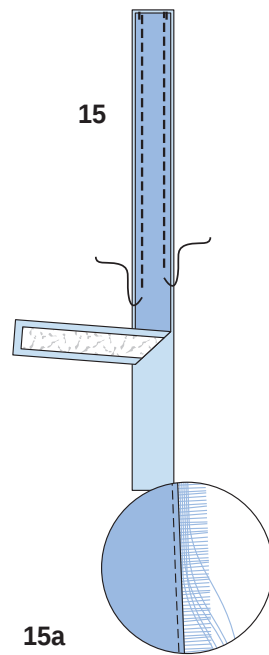

16 **115 Căptușeală / Betelie interioară**
Realizați cusătura din partea laterală dreaptă pe panourile căptușelii fustei (opus față de materialul de suprafață al fustei). Realizați cusătura centrală din spate de la marginile inferioare la marcajul șlițului. Apăsăți rezervele de cusătură pentru a se deschide. Coaseți în interiorul beteliei la căptușeala fustei. Apăsăți rezervele de cusătură pe betelie. Coaseți în interiorul beteliei cu căptușeală, fețele materialului

împreună, cu marginea superioară a beteliei, prinzând fâșia cu franjuri și cordoanele. Întoarceți betelia interioară cu căptușeala în interior, așezați fâșia cu franjuri și cordoanele în sus și apăsați marginea. Trageți fire de material pentru a crea franjuri.

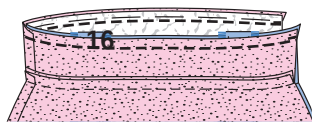

17 **115 Fermoar invizibil**
Așezați din nou în interiorul beteliei cu căptușeală. Introduceți fermoarul invizibil la marginile din stânga, vedeți textul și ilustrația. 6. Dinții fermoarului încep de la cusătura superioară a beteliei (17). Realizați cusătura din stânga de la marginile inferioare la fermoar. Apăsați rezervele de cusătură pentru a se deschide (17a).

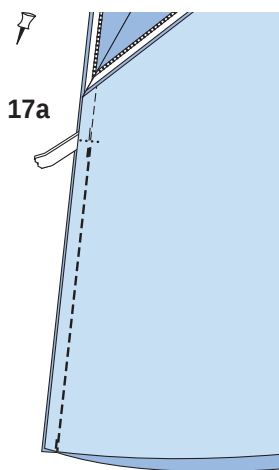
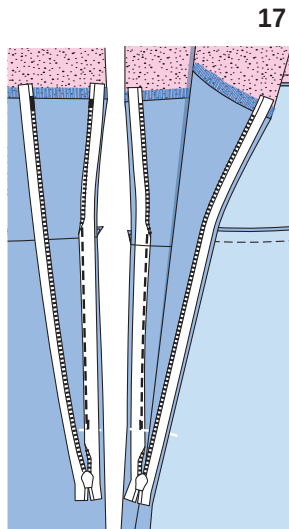

18 **115 Coaseți pe interiorul beteliei și căptușeala**
Întoarceți din nou betelia cu căptușeala în interior. Întoarceți marginile de la capetele beteliei și ale căptușelii la marginile deschiderii și coaseți pe benzile cu fermoar.

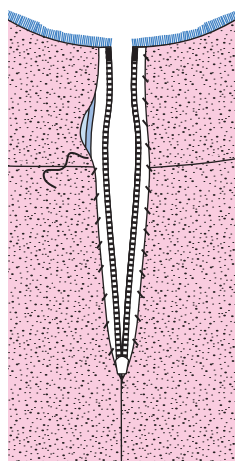

19 **115 Tiv**
Vedeți textul și ilustrația 11.

JACHETĂ ●●● MODELUL 116 A, B

Vederea jachetei A la pag. 30
Vederea jachetei B la pag. 19
Mărimi Burda 36, 38, 40, 42, 44, 46
Lungimea spatelui 54 cm (21 1/4 in)

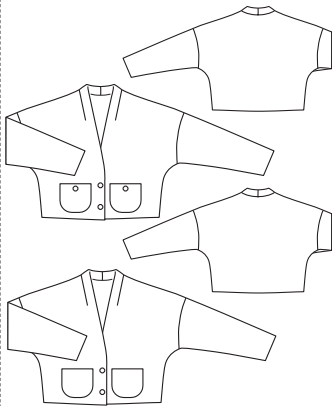

Prezentarea generală a tiparului

Linia verde a tiparului, foaia B
Părțile de tipar de la 21 la 24

36	-----
38	-----
40	-----
42	-----
44	-----
46	-----

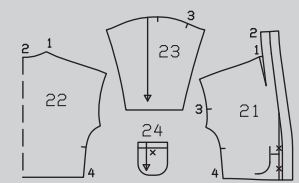

MATERIAL ȘI ACCESORII

Recomandare pentru material: Materiale mai groase pentru jachete. Tricotaje. Materiale ferme din jerseu, hanorace, lână ușoară.
Material original: A: Material lejer tricotaj (550 gsm). B: Amestec lână (527 gsm)

18

Material necesar

Mărire	36 - 46	
Lățimea materialului in	cm	Material necesar (metri/yardzi)
116 AB	140	1,80
Material	55	2

Accesorii: A, B: Interfață fuzibilă.
2 nasturi mari, vedeți doar A: 2 nasturi mici

DECUPAREA BUCĂȚILOR DE MATERIAL

Părțile de tipar pe coală

Trasați părțile de tipar de pe coala de tipar. Urmați liniile și detaliile pentru perspectivele A și B. Fixați piesele modelului pe material, așa cum se arată în tiparul modelului.

Rezerve pentru cusătură și tiv
Cusături și margini 1,5 cm (5/8 in), tiv și tivul mânecii 4 cm (1 5/8 in).

Disponerile tiparului

Material A, B

116
140 cm 55 " 36 - 46

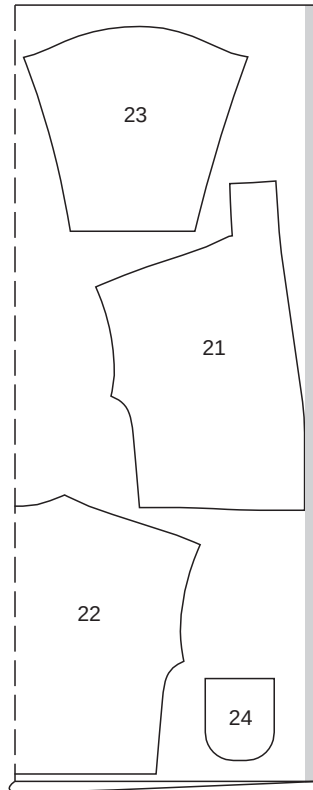

Tăiați dintr-un strat dublu de material, cu fața orientată către interior.

Decuparea

Material A, B

21 partea din față cu guler integral
22 spate pe un pli
23 mânecă
24 buzunar

2x
1x
2x
2x

Interfațare

Călcați cu fierul de călcat pe partea 21 pe gulerul integral și pe linia de pliere dintre dubluri, călcați pe partea 24 pe linia de pliere dintre dubluri (dosul materialului).

Pornire rapidă pentru profesioniști

- 1 Pense
- 2 Buzunare
- 3 Cusăturile de la umăr
- 4 Cusătura din centrul spatelui/Guler
- 5 Mâneci
- 6 Cusăturile de pe lateral
- 7 Tiv și tivuri mâneci
- 8 Dublură
- 9 Butoniere/nasturi

ASAMBLARE

SFAT:

Realizați cusături pe materialele elastice cu o cusătură specială elastică sau la o setare îngustă în zigzag de adâncime redusă.

1 116 AB Pense

Coaseți pense pe părțile din față, dar nu la marginea umărului. Tăiați rezervele în colț aproape de ultima cusătură. Apăsați pensele spre centru față.

2 116 Buzunare

Aranjați părțile buzunarelor în jurul tuturor marginilor. Apăsați dublura către interior pe linia de pliere. Pentru perspectiva A, lucrați o butonieră în cruce, așa cum este marcat. Modificați mărimea butonierii pentru a se potrivi nasturilor dvs. Folosiți nasturi mai mici pentru buzunare. Apăsați în interior rezervele buzunarelor de jos laterale. Prindeți cu ace buzunarul pe față la linia de alipire. Coaseți manual marginile laterale și inferioare cu ochiuri invizibile.

3 116 AB Cusăturile de la umăr

Așezați partea din față cu fețele materialului dispuse față în față împreună cu spatele. Prindeți cu ace cusăturile pentru umeri și coaseți (cusătura numărul 1), rezerva rămâne în afară la marginea din spate a decolteului. Aranjați rezervele și apăsați pentru a fi deschise.

4 116 AB Cusătură centru spate/Guler

Așezați părțile din față cu fețele materialului dispuse față în față împreună. Prindeți cu ace cusătura centrală din spate a gulerului coaseți. Apăsați rezervele pentru a se deschide. Prindeți cu ace gulerul integral din partea dreaptă împreună cu marginea din spate a decolteului și coaseți (cusătura numărul 2). Tăiați rezervele, prindeți curbele cu cleme și apăsați pe guler.

5 116 AB Mâneci

Prindeți cu ace și coaseți mânecile cu fețele materialului dispuse față în față la marginile subrațului, potrivind marcajele 3. Potrivii de asemenea marcajul de la capul mânecii cu cusătura umărului. Aranjați rezervele și apăsați pentru a fi deschise.

6116 AB Cusături laterale
Așezați fețele părților drepte împreună cu spatele, îndoiți mânecile pe lungime. Prindeți cu ace cusăturile laterale și cusăturile mâneecilor de la un capăt la altul și coaseți (cusătura numărul 4). Aranjați rezervele și apăsați pentru a fi deschise.

7116 AB Tiv și tivul mânecii
Aranjați rezervele pentru tiv și tivul mânecii, apăsați către interior și coaseți lejer manual.

8116 AB Dublură
Aranjați dublura, întoarceți spre interior pe linia de pliure și prindeți cu ace. Coaseți lejer cu mâna marginea interioară la marginea tivului, coaseți pense și realizați cusătura de îmbinare a gulerului.

9116 AB Butoniere/Nasturi
Realizați 2 butoniere în diagonală pe partea din dreapta a feței, după cum este marcat. Adaptați mărimea butonierelor pentru a se potrivi nasturilor. Utilizați nasturi mai mari pentru închiderea frontală. Coaseți nasturele pe stânga pentru se potrivi cu butoniera. Pentru perspectiva A, coaseți nasturi mai mici pe fețe pentru a se potrivi cu butonierele de pe buzunare.

BLUZĂ ●●●● MODELUL 117

la pag. 11
Mărimi Burda 36, 38, 40, 42, 44, 46
Lungimea spatelui: aproximativ 81 cm (32 in)

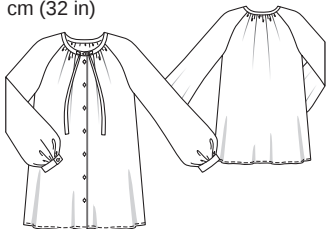

Prezentarea generală a tiparului

Linia albastră a tiparului, foia C Părțile de tipar de la 21 la 25

36	-----	
38	-----	
40	-----	
42	-----	
44	-----	
46	-----	

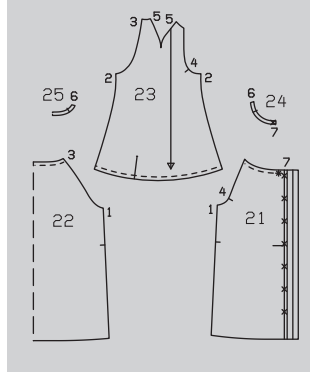

MATERIAL ȘI ACCESORII

Material recomandat: Materiale curgătoare, ușoare, pentru bluze
Material original: Vâscoză satin (96 gsm)

Material necesar

Mărime	36 - 46	
Lățimea materialului în	cm	Material necesar (metri/yardzi)
Material	140	2,60
	55	2%

Accesorii: Interfață fuzibilă.
10 nasturi

DECUPAREA BUCĂȚILOR DE MATERIAL

Părțile de tipar pe coală

Trasați părțile de tipar de pe coala de tipar. Capsele marcate pe partea 21 sunt pentru mărimea 36. Pentru celelalte mărimi, deplasați în sus marcajul superior conform liniilor aferente mărimii. Marcajul inferior este același pentru toate mărimile. Depărtați celelalte marcaje dintre ele la distanțe egale. Prindeți cu ace părțile tiparului pe material, după cum se indică în dispunerea tiparului. Marcați părțile de la a la c direct pe material.

Rezerve pentru cusătură și tiv
Cusături, margini, tiv și tivul mânecii 1,5 cm (5/8 in). Măsurătorile pentru părțile de la a la c includ rezerve.

Bucăți tăiate pe măsură

Mărime	36	38	40	Lățime pentru toate mărimile (cm/in)
	Lungime (cm/in)			
a	23 9			3 1%
b	25 9%	25,5 10	26 10%	7 2%
c	40 15%			3 1%

Mărime	42	44	46	Lățime pentru toate mărimile (cm/in)
	Lungime (cm/in)			
a	23 9			3 1%
b	26,5 10%	27 10%	27,5 10%	7 2%
c	40 15%			3 1%

Decuparea

Material
21 față 2x
22 spate pe un pliu 1x
23 mânecă 2x
24 bandă frontală decolteu 4x
25 bandă spate decolteu pe un pliu 2x
a fâșie de prindere a deschiderii mânecii 2x
b manșetă 2x
c bandă de legare 2x

Interfațarea Călcați cu fierul de călcat părțile 24, 25 și b (dosul materialului).

Disponerea tiparului

Material

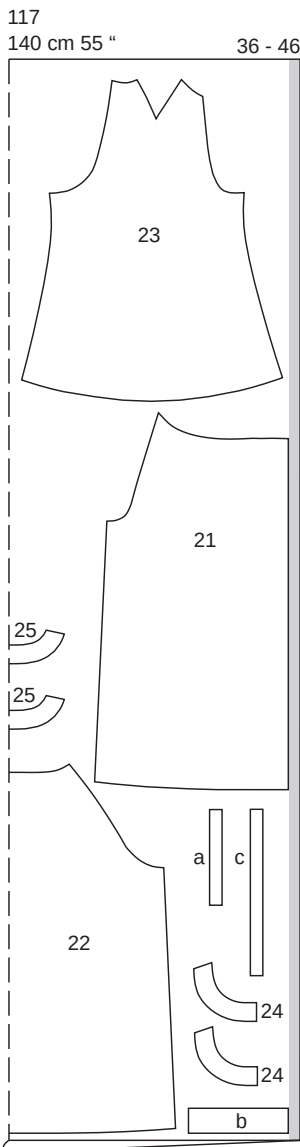

Tăiați dintr-un strat dublu de material, cu fața orientată către interior.

Pornire rapidă pentru profesioniști

- 1 Cusăturile de pe lateral
- 2 Șlițurile mânecilor
- 3 Mâneci
- 4 Manșete
- 5 Atașați mânecile
- 6 Marginile din față
- 7 Încrețiți decolteul
- 8 Banda decolteului
- 9 Benzi de legare
- 10 Tiv
- 11 Butoniere/nasturi

ASAMBLARE

117 Cusături laterale
1 Realizați cusăturile laterale. Tăiați rezervele la 7 mm (1/4 in), aranjați-le împreună și apăsați-le spre o parte.

2117 Deschiderile mânecii
2 Tăiați mânecile pe linia de creștere. Despărțiți marginile tăiate într-o linie dreaptă și coaseți cât mai îngust posibil fețele împreună cu o margine longitudinală a benzii de prindere. Apăsați banda de prindere peste cusătură în deschidere. Pliăți banda de prindere către interior, întoarceți către interior și însăilați de-a lungul cusăturii de îmbinare, având în final o lățime de prindere de 7 mm (1/4 in). Lucrați pe fața articolului vestimentar pentru a țigeli banda de prindere aproape de margine. Prindeți banda de prindere pe interior (asemenea unui mic pliseu), la partea superioară a șlițului. Întoarceți legătura de la marginea din față a deschiderii spre interior și însăilați.

3117 Mâneci
3 Coaseți marginea superioară a pensei mânecii. Aranjați rezervele penselor împreună și apăsați spre o parte. Pliăți mânecile pe lungime, cu fața orientată către interior. Realizați cusăturile mânecii. Tăiați rezervele la 7 mm (1/4 in), aranjați-le împreună și apăsați-le spre o parte.

4117 Manșete
4 Încrețiți marginile inferioare ale mânecilor pentru a se potrivi lățimii manșetelor. Coaseți manșetele la marginile inferioare ale mânecii. Apăsați rezervele de cusătură ale cusăturii de îmbinare și la cealaltă margine lungă a manșetei pe manșete. Îndoiți manșetele în jumătate, cu fața îndreptată spre interior și coaseți peste capete. Tăiați rezervele și tăiați colțurile în unghi. Întoarceți manșetele și apăsați. Însăilați marginea beteliei peste cusătura de îmbinare. Lucrați din exteriorul articolului vestimentar pentru a coase pe linia cusăturii de îmbinare, prinzând marginea manșetei. Realizați o butonieră pe diagonală la capătul din față al manșetei, la 1,5 cm (5/8 in) distanță de marginea frontală. Modificați mărimea butonierii pentru a se potrivi nasturilor dvs. Coaseți nasturele pe capătul din spate al manșetei, pentru a se potrivi.

5117 Atașați mânecile
5 Prindeți cu ace mânecile în găurile pentru mâneci, cu fețele materialului dispuse față în față. Potrivii cusăturile mânecii și cusăturile laterale. Potrivii marcajele 4 pe față și pe mânecă. Coaseți mânecile. Tăiați rezervele la 7 mm (1/4 in), aranjați-le împreună și apăsați-le spre mânecă dinspre marginile superioare către începutul curbei.

6117 Margini frontale
6 Apăsați părțile frontale mai întâi spre interior, pe linia de pliure și apoi pe linia de pliure a dublurii. Însăilați.

7117 Strângeți decolteul
7 Strângeți marginea decolteului pe față și pe spate însăilând la mașină la o cusătură lungă de 4 - 5 mm (1/8 in până la 3/16 in) de fiecare parte a liniei de cusătură marcate pe față, de la * până la cusătura mânecii din față, pe spate între cusăturile mânecilor. Lăsați capetele lungi ale firelor să atârne.

Trageți firele bobinei pentru a se potrivea de la marginea decolteului pe marginea exterioară a benzii decolteului.

117 Bandă decolteu

Așezați benzile din față cu fețele materialului împreună cu benzile din spate, realizați cusăturile umerilor. Apăsăți rezervele de cusătură pentru a fi deschise. Apăsăți marginea de îmbinare a benzii interioare pe interior și tăiați la 7 mm (1/4 in). Prindeți cu ace banda exterioară, față pe față, cu marginea decolteului. Potrivii marcajele cu cusăturile mânecilor. Potrivii cusăturile de la umeri de pe banda de la gât cu pense pe mâneci și lăsați rezervă la marginea din față ale benzii care rămâne în afară. Coaseți banda. Tăiați rezervele de cusătură și apăsați pe bandă. Prindeți cu ace în interiorul benzii fețele materialului împreună cu banda cusută, privind cusăturile de la umeri și centre. Coaseți marginile frontale și marginile decolteului împreună. Tăiați rezervele, creștați curbele și tăiați colțurile în unghi. Întoarceți banda către interior. Apăsăți marginea. Întoarceți către interior marginea interioară a benzii decolteului și însăilați peste cusătura de îmbinare. Lucrați din exteriorul articolului vestimentar pentru a coase pe linia cusăturii de îmbinare, prinzând jumătate din bandă în interior.

117 Benzi de legare

Pliati benzile pentru benzile de legare în jumătate pe lungime, cu fața îndreptată către interior. Coaseți capetele la 7 mm (1/4 in) lângă marginea pliului și coaseți la un capăt. Tăiați rezervele de cusătură și tăiați colțurile în unghi. Folosiți un ac de siguranță pentru a întoarce benzile de legare cu fața în afară. Apăsăți. Marcați cu cretă decolorată o linie de îmbinare pe fiecare bandă a decolteului din față, paralelă cu centrul față și la 4 cm (1 5/8 in) de centrul față. Prindeți cu ace benzile de legare centrate pe banda decolteului din față, astfel încât marginile deschise să fie îndreptate spre centru. Coaseți de-a lungul liniei de îmbinare. Tăiați rezervele de cusături la 5 mm (3/16 in). Așezați banda de legare înainte și coaseți 7 mm (1/4 in) lângăcusătura de îmbinare.

117 Tiv

Aranjați rezervele tivului, apăsați către interior și coaseți.

117 Butoniere/Nasturi

Realizați butoniere pe lungime, după cum este marcat, pe marginea din dreapta în față, în diagonală pe banda decolteului din dreapta. Adaptați mărimea butonierelor pentru a se potrivea nasturilor. Coaseți nasturi pe marginea din stânga-față pentru a se potrivea.

FUSTĂ ●●●● MODELUL 118

la pag. 33

Mărimi Burda 36, 38, 40, 42, 44, 46

Lungimea fusteii 50 cm (20 in)

Fusta este la nivelul taliei.

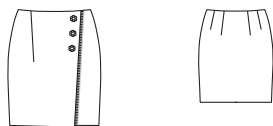

Prezentarea generală a tiparului

Linia roșie a tiparului, foaia D Părțile de tipar de la 21 la 27

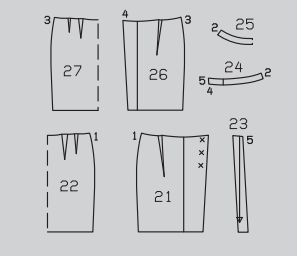
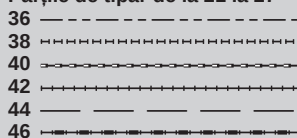

MATERIAL ȘI ACCESORII

Material recomandat: Materiale pentru fuste. Materiale din care firele pot fi extrase cu ușurință pentru a crea franjuri

Material original: Tweed (305 gsm). Căptușeală.

Material necesar

Mărime	36 - 46	
Lățimea materialului in	cm	Material necesar (metri/yarzi)
Material	140	1,30
	55	1%
Căptușeală	140	1,15
	55	1%

Accesorii: Interfață fuzibilă. Bandă de cusături. 3 capse cusute. 1 nasture interior plat. 3 nasturi decorativi.

DECUPAREA BUCĂȚILOR DE MATERIAL

Părțile de tipar pe coală

Trasați părțile de tipar de pe coala de tipar. Capsele marcate pe partea 21 sunt pentru mărimea 36. Pentru celelalte dimensiuni, mutați elementele de fixare spre marginea din față conform liniilor de mărime. Prindeți cu ace părțile tiparului pe material, după cum se indică în dispunerea tiparului.

Rezerve de cusătură și tiv

Cusături și margini 1,5 cm (5/8 in), tiv 4 cm (1 5/8 in) (partea 23 1,5 cm / 5/8 in). Tăiați bucățile de căptușeală cu rezerve de cusătură și tiv de 1,5 cm (5/8 in).

Decuparea Material

21 panoul din față al fusteii 2x
22 panoul din spate al fusteii pe un pliu 1x
23 dublură față 2x
24 dublură / marginea superioară din față a fusteii 2x
25 dublură / marginea superioară din spate a fusteii pe un pliu 1x

Dispunerea tiparului

Material

118

140 cm 55 "

36 - 46

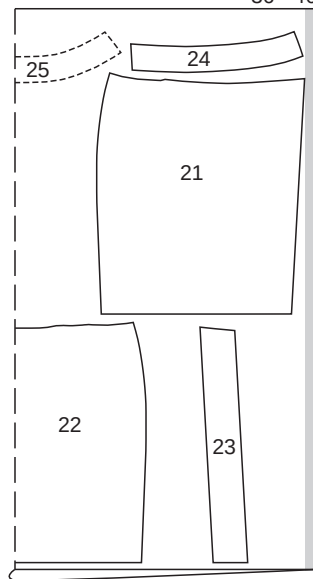

Căptușeală

118

140 cm 55 "

36 - 46

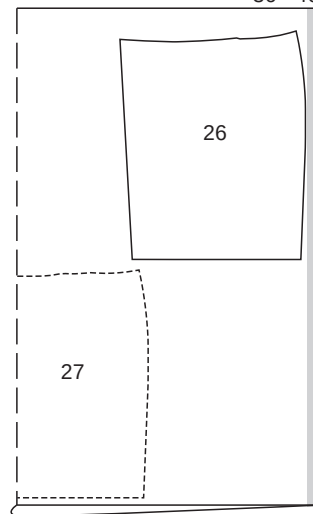

Tăiați dintr-un strat dublu de material, cu fața orientată către interior.

Căptușeală

26 panoul frontal al căptușelii fusteii 2x

27 panoul din spate al căptușelii fusteii pe un pliu 1x

Interfațare Călcați cu fierul de călcat părțile 23, 24 și 25, dar nu interfațați marginea frontală cu partea 23. Călcați cu fierul de călcat banda de cusătură pe marginile superioare ale fusteii părților 21 și 22 (dosul materialului).

Pornire rapidă pentru profesioniști

- 1 Pense
- 2 Cusăturile de pe lateral
- 3 Asamblați căptușeala
- 4 Coaseți căptușeala
- 5 Tiv
- 6 Marginile din față
- 7 Capse
- 8 Butonieră/Nasture interior
- 9 Nasturi decorativi.

ASAMBLARE

SFAT:

Dacă utilizați un material foarte lejer, acesta se poate deplasa la cusăturile laterale în timpul purtării. Pentru a preveni acest lucru, puteți călca banda de cusătură peste linia de cusătură de la cusăturile laterale (dosul materialului). Pentru a preveni uzura prea mare, rezervele pot fi, de asemenea, aranjate înainte de coasere.

1 118 Pense

Coaseți pense pe panourile din față și pe panoul din spate și apăsați spre centru.

2 118, 108 Cusături

Așezați panoul din față al fusteii, cu fețele materialului dispuse față în față, împreună cu panoul din spate al fusteii. Prindeți cu ace cusăturile laterale și coaseți (cusătura numărul 1). Realizați cusăturile laterale pe dubluri pentru marginea superioară a fusteii în mod similar (cusătura numărul 2). Aranjați rezervele de cusătură și apăsați pentru a fi deschise.

3 118 Asamblați căptușeala

Coaseți pense și realizați cusături laterale (cusătura numărul 3) pe căptușeală ca și pe materialul de sus. Aranjați rezervele și apăsați pentru a fi deschise. Prindeți cu ace marginea inferioară a dublurii pentru marginea superioară a fusteii din partea dreaptă, împreună cu marginea superioară a căptușelii și a cusăturii fusteii (cusătura numărul 4), privind cusăturile laterale și cusătura centrală. Aranjați rezervele împreună și apăsați pe căptușeală. Întoarceți marginea tivului căptușelii de două ori mai jos cu 2 cm (3/4 in) și coaseți. Așezați părțile frontale pe fiecare parte dreaptă împreună cu marginile din față ale căptușelii. Prindeți cu ace și coaseți (cusătura numărul 5), capetele căptușelii la 2,5 cm (1 in) deasupra liniei tivului. Tăiați rezerva pe dublura frontală la cusătura de îmbinare a căptușelii și dublura superioară. Apăsăți rezervele pentru a se deschide deasupra cusăturii, aranjați-le împreună sub cusătură și apăsați pe căptușeală.

4 118 Coaseți în căptușeală

Așezați căptușeala fusteii pe fețele materialului împreună cu fusta. Fixați marginile superioare ale fusteii împreună și coaseți de-a lungul liniei cusăturii. Tăiați rezervele, apăsați pe dublură și coaseți aproape de cusătură; citiți „Sfatul util” - Realizarea cusăturii pe dedesubt a unei dubluri - la sfârșitul suplimentului pentru cusut.

Întoarceți dublura și căpșeala spre interior. Apăsați marginea.

5 118 Tiv

Apăsați rezerva pentru tiv către interior și coaseți ușor manual.

6 118 Margini frontale

Așezați marginile frontale ale fustei și partea din față cu dosul materialului împreună, îndoiți marginea tivului cu fața spre interior. Fixați marginile din față împreună și coaseți de-a lungul liniei de cusătură cu o cusătură îngustă în zig-zag. Trageți fire de material până la rezervele de franjuri. Coaseți manual marginea inferioară a dublurii la rezerva pentru tiv.

7 118 Capse

Atașați jumătățile superioare ale capselor pe panoul din față dreapta al fustei în interior, așa cum este marcat. Coaseți jumătățile superioare ale capselor pentru a se potrivi pe panoul din față stânga al fustei.

8 118 Butonieră / Nasture interioare

Pe panoul din față stânga al fustei, lucrați o butonieră pentru nasturele din interior, așa cum este marcat pentru închiderea de sus. Modificați mărimea butonierii pentru a se potrivi nasturilor dvs. Coaseți nasturele pentru a se potrivi pe panoul din față dreapta al fustei din interior.

9 118 Nasturi decorativi

Coaseți nasturi decorativi așa cum este marcat pe panoul din față dreapta al fustei.

PANTALONI MODELUL 119

la pag. 15

Mărimi Burda 36, 38, 40, 42, 44, 46
 Exterior crac 112 cm (44 1/4 in)
 Tiv de aproximativ 60 cm (24 in)
 Pantalonii stau pe talie.

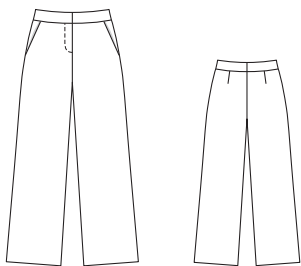

MATERIAL ȘI ACCESORII

Material recomandat: Materiale curgătoare pentru pantaloni

Material original: Poliester elastic (250 gsm)

Material necesar

Mărime	36 - 46	
Lățimea materialului	cm in	Material necesar (metri/yarzi)
Material	140 55	2,55 2%

Prezentarea generală a tiparului

Linia neagră a tiparului, foaia D
Părțile de tipar de la 21 la 24

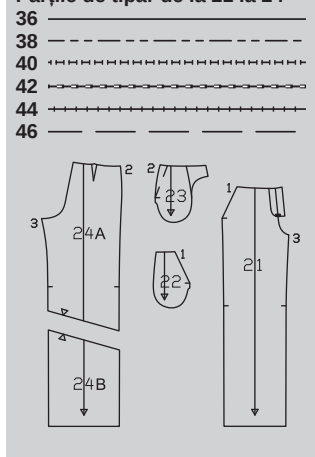

Accesorii: Interfață fuzibilă.

1 fermoar pantaloni, mărimile 36, 38: 12 cm (5 in), mărimile 40 - 46: 20 cm (8 in) lungime. 2 nasturi.

DECUPAREA BUCĂȚILOR DE MATERIAL

Părțile de tipar pe coală

Trasați părțile de tipar de pe coala de tipar. Lipiți părțile 24A și 24B împreună pe liniile de îmbinare. Liniile de cusături pentru fermoar pe partea frontală a pantalonilor sunt marcate pentru mărimea desenată 46. Pentru celelalte mărimi, modificați marcajul conform liniilor aferente mărimii. Țineți cont de lungimile diferite ale deschiderii. Prindeți cu ace părțile tiparului pe material, după cum se indică în dispunerea tiparului. Marcați părțile a și b direct pe material.

Rezerve pentru cusătură și tiv

Cusături și margini 1,5 cm (5/8 in), tiv 4 cm (1 5/8 in). Măsurătorile pentru părțile a și b includ rezerve.

Decuparea Material

21	partea din față pantaloni	2x
22	parte buzunar	2x
23	bridă șold	2x
24	partea din spate pantaloni	2x
a	întăritură	1x
b	betelie	2x

Interfațarea

Călcați cu fierul de călcat părțile a și b (dosul materialului).

Bucăți tăiate pe măsură

Mărime	36	38	40	Lățime pentru toate mărimile (cm/in)
	Lungime (cm/in)			
a	15 6			8 3%
b	45,5 17%	47,5 18%	49,5 19%	14 5%

Mărime	42	44	46	Lățime pentru toate mărimile (cm/in)
	Lungime (cm/in)			
a	15 6			8 3%
b	51,5 20%	53,5 21%	55,5 21%	14 5%

Dispunerea tiparului

Material

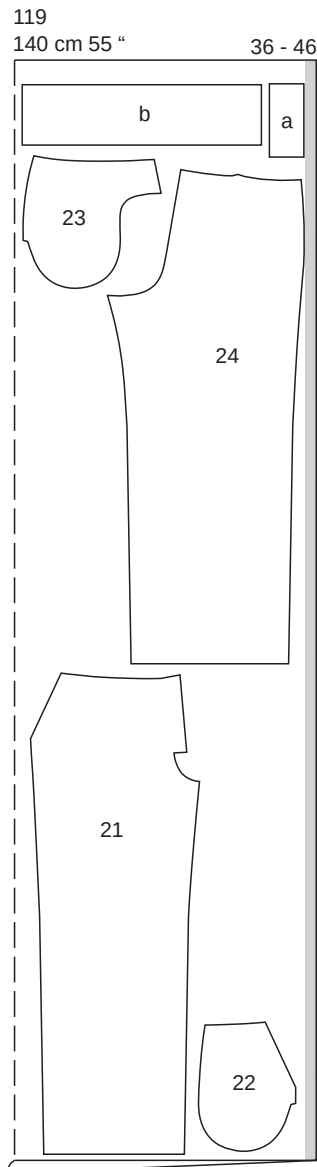

Tăiați dintr-un strat dublu de material, cu fața orientată către interior.

Pornire rapidă pentru profesioniști

- 1 Pense
- 2 Buzunare în brida de șold
- 3 Cusăturile de pe lateral/cusăturile din interiorul cracului
- 4 Cusătura centrală
- 5 Fermoar
- 6 Betelia
- 7 Nasture
- 8 Tiv

ASAMBLARE

1 119 Pense
 Coaseți pensele pe părțile din spate ale pantalonilor și apăsați spre centru.

2 119 Buzunare la brida de șold
 Prindeți cu ace părțile de buzunare, cu fețele materialului dispuse față în față, împreună cu marginile deschiderii buzunarului pe părțile frontale ale pantalonilor. Tăiați rezervele de cusătură. Așezați părțile pentru buzunar în sus și coaseți până la rezervele de cusătură, aproape de cusătură; citiți „Sfatul util” - Realizarea cusăturii pe dedesubt a unei dubluri - la sfârșitul suplimentului pentru cusut. Întoarceți părțile de buzunar în interior și apăsați marginile deschiderii buzunarului. Prindeți cu ace marginile deschiderii buzunarului de părțile bridei de la șold la liniile de alipire. Coaseți împreună părțile buzunarului pe interior. Aranjați rezervele împreună. Însălați marginile buzunarului pe dedesubtul materialului.

3 119 Cusăturile de pe lateral/cusăturile din interiorul cracului

Așezați părțile din față ale pantalonilor cu fețele materialului dispuse față în față împreună cu părțile din spate ale pantalonilor. Realizați cusăturile laterale și de pe interiorul piciorului, eliberând înapoi în interiorul marginii piciorului. Aranjați rezervele și apăsați pentru a fi deschise.

4 119 Cusătura centrală

Întoarceți un crac al pantalonilor. Așezați un crac al pantalonilor în celălalt, cu fețele materialului dispuse față în față, potrivit cusăturile din interiorul cracului. Realizați cusătura centrală din față, sub marcajul pentru șlit și continuați să realizați cusătura centrală pe spate, până la capăt. Aranjați rezervele de cusătură. Apăsați rezervele cusăturii centrale pentru a fi deschise în spate, spre începutul curbei. Nu apăsați rezervele de cusătură pentru a fi plate, de-a lungul curbei.

5 119 Element de prindere pentru fermoar

Apăsați către interior dublurile față în față de la marginile deschiderilor. Coaseți pe dreapta de-a lungul părții din centrul feței și pe stânga la 5 mm (3/16 in) înainte de centrul feței. Coaseți fermoarul pe partea inferioară a marginii de deschidere din stânga (întăritură), cosând aproape de dinții fermoarului. Prindeți cu ace deschiderea în poziție închisă, potrivit centre. Coaseți banda de fermoar la dublura din dreapta, fără a prinde partea de pantalon. Însălați dublura. Tigheliți șlitul așa cum este marcat. Pliati partea întăriturii pe jumătate, cu fața materialului îndreptată spre interior. Coaseți de-a lungul capătului inferior. Întoarceți și aranjați marginile deschise împreună. Așezați întăritura de dedesubt sub marginea din stânga a deschiderii și prindeți cu ace la dublura. Coaseți dublura fermoarului la întăritură, aproape de cusătura de îmbinare. Coaseți partea inferioară a întăriturii la dublura șitului.

6 119 Betelie

Așezați părțile beteliei împreună, cu fețele materialului dispuse față în față, și realizați cusătura centrală din spate. Apăsați rezervele de cusătură pentru a se deschide. Aranjați marginea inferioară a beteliei. Pliati betelia în jumătate pe lungime, cu dosul îndreptat către interior. Apăsați marginea superioară a beteliei. Marcați centrul față la fiecare capăt al beteliei. Lucrați două butoniere în cruce la capătul drept al beteliei distanțate la 1,5 cm (5/8 in) de marginea din față (= centru față) și de la marginea superioară și inferioară

a beteliei. Adaptați mărimea butonierelor pentru a se potrivi nasturilor. Coaseți partea exterioară a beteliei la marginea superioară a pantalonilor, potrivit centrelor și lăsând capătul drept al beteliei peste marginea dreaptă a deschiderii. Coaseți capătul din stânga al beteliei de întăritura de dedesubt a deschiderii. Așezați în interiorul beteliei părțile drepte împreună cu betelia cusută, coaseți peste capete și (în partea dreaptă în centru față). Tăiați rezervele de cusătură. Întoarceți betelia și apăsați pe margini. Însălați marginea interioară peste cusătura de îmbinare, neîntorcând dedesubt. Lucrați din exteriorul articolului vestimentar pentru a coase pe linia cusăturii, prinzând marginea beteliei.

7119 Nasturi

Coaseți nasturii pe capătul din stânga al beteliei, pentru a se potrivi butonierelor.

8119 Tiv

Aranjați rezervele pentru tiv, apăsați către interior și coaseți lejer manual.

JACHETĂ MODELUL 120

la pag. 34

Mărimi Burda 36, 38, 40, 42, 44, 46
Lungimea spatelui 55 cm (21 3/4 in)



Prezentarea generală a tiparului

Linia neagră a tiparului, foaia A
Părțile de tipar de la 21 la 30

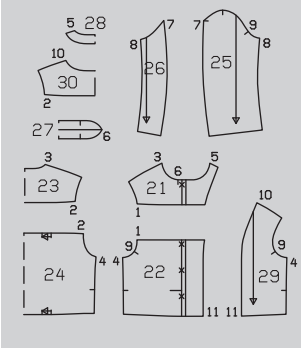
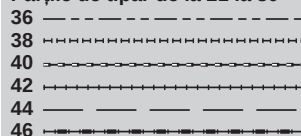

MATERIAL ȘI ACCESORII

Material recomandat: Materiale pentru jachete, cu ceva volum. Alegeți doar materiale din care firele pot fi trase cu ușurință pentru a crea franjuri.

Material necesar

Mărire	36 - 46	
Lățimea materialului în cm	Material necesar (metri/yarzi)	
Material	140	1,90
	55	2
Căptușeală	140	1,35
	55	1½

Material original: Tweed (690 gsm). Căptușeală

Accesorii: Interfață fuzibilă. Bandă de cusături. 5 nasturi

DECUPAREA BUCĂȚILOR DE MATERIAL

Părțile de tipar pe coală

Trasați părțile de tipar de pe coala de tipar. Marcajele pentru capse de pe părțile 21 și 22 sunt pentru mărimea 36. Pentru celelalte dimensiuni, poziționați aceste marcaje pe jacheta finisată conform instrucțiunilor de la pasul 10. Săgețile pliseurilor de pe partea 24 sunt pentru mărimea 36. Pentru celelalte mărimi, marcați la fel săgețile, conform liniilor aferente mărimii. Prindeți cu ace părțile tiparului pe material, după cum se indică în dispunerea tiparului. Marcați părțile de la a la c direct pe material.

Rezerve pentru cusătură și tiv

Cusături, margini, tiv și tivul mânecii 1,5 cm (5/8 in). Măsurătorile pentru

Bucăți tăiate pe măsură

Mărire	36	38	40	Lățime pentru toate mărimile (cm/in)
Lungime (cm/in)				
a	112 44	116 45½	120 47¼	10 4
b	23 9	24 9½	24,5 9¾	4,5 1¾
c	37 14½	37,5 14¾	38 15	5,5 2¼
Mărire	42	44	46	Lățime pentru toate mărimile (cm/in)
Lungime (cm/in)				
a	124 48%	128 50%	132 52	10 4
b	25 9%	26 10¼	26,5 10½	4,5 1¾
c	38,5 15½	39 15½	39,5 15½	5,5 2¼

Decuparea

părțile de la a la c includ rezerve. Tăiați bucățile de căptușeală cu rezerve de cusătură și tiv de 1,5 cm (5/8 in).

Material

21	bridă față	2x
22	față	2x
23	bridă spate pe un pliu	1x
24	spate pe un pliu	1x
25	măneacă superioară	2x
26	măneacă inferioară	2x
27	guler pe un pliu	1x
28	dublură spate pe un pliu	1x
a	bandă tiv	1x
b	fâșie pentru franjuri	2x
c	dublură tiv măneacă	2x

Căptușeală

29 față 2x
30 bridă spate pe un pliu 1x
și părțile 24, 25 și 26

Interfațarea Călcați cu fierul de călcat părțile 27, 28, a și c (dosul materialului). Nu interfațați rezerva (1,5 cm / 5/8 in) la marginea inferioară a părții c. Interfațați dublura **Dispunerile tiparului** Material

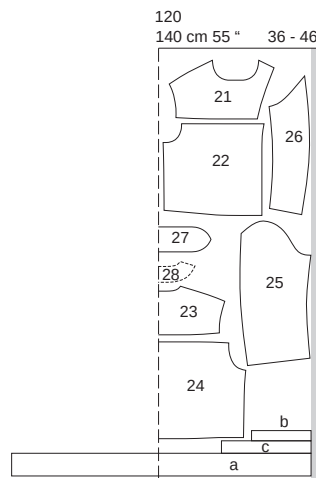

Căptușeală

120
140 cm 55 " 36 - 46

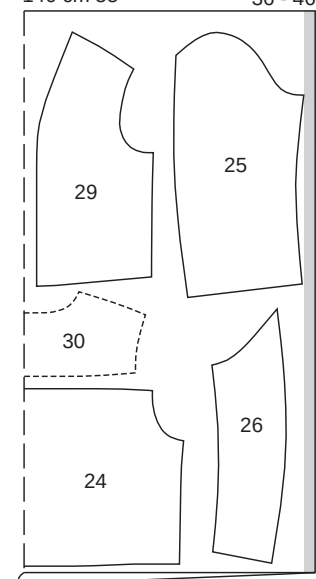

Decupați dintr-un strat dublu de material, cu fața îndreptată către interior. Decupați la sfârșit partea a dintr-un singur strat de material rămas.

Pornire rapidă pentru profesioniști

- 1 Bridă față / Față
- 2 Bridă spate / Pliuri / Spate
- 3 Cusături umăr și din față lateral
- 4 Guler

- 5 Măneci
- 6 Atașați mănecele
- 7 Asamblați căptușeala
- 8 Coaseți căptușeala
- 9 Bandă pentru tiv
- 10 Butoniere/nasturi

pe părțile 21 și 22 fiecare pentru a plia linia. Pentru a preveni mișcarea materialului, întăriți toate cusăturile cu bandă pentru cusături (dosul materialului).

ASAMBLARE

SFAT:

Dacă utilizați un material foarte lejer, puteți aranja și rezervele înainte de a realiza cusăturile. Acest lucru va preveni uzura prea mare la margini.

1 120 Bridă față / Față

Prindeți cu ace fâșia pentru franjuri pe marginea superioară a părților din față, cu dosul materialului spre dreapta și cu marginile de cusătură așezate împreună. Însălați o bandă pe marginea de cusătură, astfel încât să se încheie înaintea fiecărei linii de pliere. Coaseți brida din față cu fețele materialului împreună, potrivit părțile din față centru. Aranjați rezervele de cusătură împreună și apăsați spre bridă. Tigheliți la 7 mm (1/4 in) lângă cusătura de îmbinare a bridei. Apăsați dublura față în față către interior pe linia de pliere. Trageți fire de material din fâșie pentru a crea franjuri până aproape de cusătură.

2 120, Bridă spate / Pliseuri / Spate

Așezați pliseurile pe spate în direcția săgeții și însălați pe rezerva de cusătură. Coaseți brida din spate cu fețele materialului împreună și cu piesa din spate, potrivit părțile din spate centru. Apăsați rezervele pe bridă. Tigheliți la 7 mm (1/4 in) lângă cusătura de îmbinare a bridei.

3 120 Cusături de la umăr/cusătură în dreapta

Realizați cusăturile de la umăr și cusăturile din dreapta. Coaseți dublura din spate până la marginile de la umăr ale dublurilor din față. Apăsați rezervele pentru a se deschide.

4 120 Guler

Pliati gulerul pe linia de pliere, cu dosul materialului spre interior. Partea gulerului de sub linia de pliere va fi pe exteriorul articolului de îmbrăcăminte (luați în considerare tipul țesăturii). Însălați marginile de îmbinare a gulerului împreună, în poziție deschisă. Coaseți gulerul la marginea decolteului jachetei de la marcajul 6, potrivit semnele pe guler cu cusături la umeri și, de asemenea, potrivit centrul. Înapoi pe fiecare. Întoarceți dublura spre exterior și prindeți cu ace peste guler. Coaseți de-a lungul liniei decolteului, prinzând gulerul între ele. Tăiați rezervele și creștați curbele. Rotiți dublura spre interior, apăsați cusăturile și marginile. Tigheliți marginile din față cu o lățime de 3,5

cm (1 1/2 in) lângă marginea din față, prinzând dublura.

5 120 Mânci

Realizați cusăturile superioare ale mânecilor. Apăsați rezervele pentru a se deschide. Apăsați rezerva la marginile inferioare ale mânecilor spre interior. Așezați tivul mânecii cu fața sub mână, cu dosul materialului împreună, astfel încât rezervele să depășească marginea inferioară a dublurii cu 1,5 cm (5/8 in). Lucrați din interior pentru a înșăila tivul mânecii pe dublură. Așezați mânăca jos. Coaseți de-a lungul liniei tivului cu o setare în zig-zag apropiată și îngustă. Întoarceți dublura de la tivul mânecii către interior. Apăsați marginea. Îndepărtați firele de țesătură din rezerva de cusătură în sus a dublurii de la marginile tivurilor mânecilor pentru a crea franjuri. Așezați din nou tivul mânecii cu fața în jos, prindeți cu ace franjurii în lateral. Realizați cusăturile de dedesubt ale mânecii. Apăsați rezervele de cusătură pentru a se deschide. Așezați din nou tivul mânecilor cu dublura spre interior și coaseți lejer cu mâna.

6 120 Atașați mânecile

Prindeți cu ace mânăca în gaura pentru mânăca, având fețele materialului dispuse față în față. Potrivii marcajele 9 pe față și pe mânăca. Potrivii cusăturile mânecii și cusăturile laterale. Potrivii marcajul de la capul mânecii cu cusătura de la umăr. Coaseți mânecile. Tăiați rezervele de cusătură la 1 cm (3/8 in), aranjați-le împreună și apăsați-le spre mânăca.

7 120 Asamblați căptușeala

Așezați pliurile pe căptușeala din spate în direcția săgeții și prindeți cu ace la rezerva de cusătură. Realizați cusăturile rămase ale cusăturilor de căptușeală ca pe bucățile de material de sus. Apăsați rezervele într-o parte. Apăsați căptușeala de-a lungul marginilor tivului mânecilor cu o lățime de 1 cm (3/8 in) spre interior.

8 120 Coaseți căptușeala

Înșăilați căptușeala în marginea interioară a dublurii. Aranjați rezervele de cusătură împreună și apăsați spre căptușeală. Aplicați căptușeala în interiorul jachetei, cu dosurile materialului dispuse față în față și așezați căptușelile mânecilor în interiorul mânecilor realizate din materialul exterior. Prindeți cu ace căptușeala la rezerva tivului mânecii astfel încât dublura rezervei tivului mânecii și căptușeala să se suprapună. Coaseți manual tivul căptușelii mânecii. Așezați o lungime suplimentară de căptușeală în jos, ca un mic pliu și apăsați ușor. Înșăilați marginile jachetei și căptușelii împreună, privind cusăturile laterale, pliurile pe spate și centru spate pe fiecare.

9 120 Coaseți banda

Pliati banda în jumătate pe lungime, cu dosul îndreptat către interior. Apăsați marginea pliată. Apăsați marginea interioară a benzii de tiv în interior cu 1,5 cm (5/8 in). Coaseți marginea benzii exterioare a tivului la jachetă, cu rezerve care depășesc marginile din față cu 1,5 cm (5/8 in). Apăsați rezervele pe banda tivului. Îndoiiți banda tivului cu dublura dreaptă în interior, coaseți peste capetele din față. Tăiați rezervele. Întoarceți banda pentru tiv,

apăsați. Înșăilați marginile interioare ale benzii la cusătura de îmbinare. Lucrați din exteriorul articolului vestimentar pentru a coase pe linia cusăturii, prinzând în interior marginea benzii tivului.

10 120 Butoniere / Nasturi

Marcați butonierele pe marginea din față dreaptă pentru mărimea 36 așa cum este marcat pe model. Marcați o altă butonieră centrată pe banda tiv și la aceeași distanță de marginea din față. Pentru mărimile 38 - 46, marcați butoniera superioară la aceeași distanță de marginea decolteului ca pentru mărimea 36. Marcați o butonieră centrată pe banda de tiv, marcați încă 3 butoniere, distanțate uniform între ele. Lucrați butonierele în față și pe brida din față pe lungime, așezând franjurii deoparte. Lucrați butoniera pe banda de tiv în cruce. Adaptați mărimea butonierelor pentru a se potrivi nasturilor. Coaseți nasturele pe stânga pentru se potrivi cu butoniera.

GEACĂ PARKA ●●●● MODELUL 121

la pag. 13

Mărimi Burda 36, 38, 40, 42, 44, 46
Lungimea spatelui: aproximativ 111 cm (44 in)



MATERIAL ȘI ACCESORII

Material recomandat: Materiale ușoare de jachetă, rezistente la vânt și la apă. Materiale funcționale
Material original: Nylon (material funcțional) (70 gsm)

Material necesar

Mărime	36 - 46
Lățimea materialului in	Material necesar (metri/yarzi)
Material 140	4,05
55	4%

Accesorii: Interfață fuzibilă. Elastic 2,5 cm (1 in) lățime, mărimile 36 - 42: 55 cm (22 in), mărimile 42 - 46: 60 cm (24 ins) lungime. Șnur ø 5 mm (3/16 in), mărimea 36: 1,50 m (1 3/4 yarzi), mărimea 38: 1,55 m (1 3/4 yarzi), mărimea 40: 1,60 m (1 3/4 yarzi), mărimea 42: 1,65 m (1 7/8 yarzi); mărimile 44, 46: 1,70 m (1 7/8 yarzi). 7 capse aplicate prin ciocănire. 2 găci aplicate prin ciocănire, ø 8 mm (1/4

Prezentarea generală a tiparului

Linia roșie a tiparului, foaia A
Părțile de tipar de la 21 la 30

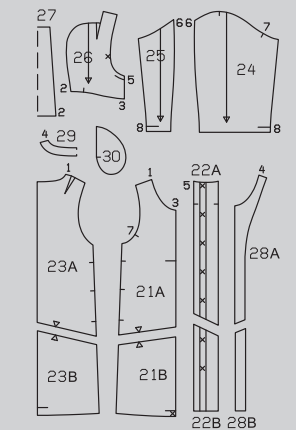
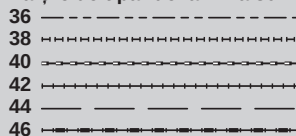

in). 2 opritoare de șnur.
2 accesorii pentru capetele cordului.

DECUPAREA BUCĂȚILOR DE MATERIAL

Părțile de tipar pe coală

Trasați părțile de tipar de pe coala de tipar. Lipiți părțile 21A și 21B, 22A și 22B, 23A și 23B și, de asemenea, 28A și 28B împreună pe liniile de îmbinare. Capsele marcate pe partea 22 sunt pentru mărimea 36. Pentru celelalte mărimi, deplasați în sus marcajul inferior conform liniilor aferente mărimii. Marcajul superior este la fel pentru toate mărimile. Depărtați celelalte marcaje dintre ele la distanțe egale. Prindeți cu ace părțile tiparului pe material, după cum se indică în dispunerea tiparului.

Rezerve pentru cusătură și tiv

Cusături și margini 1,5 cm (5/8 in), tiv și tivul mânecii 4 cm (1 5/8 in).

Decuparea

Material	
21 față	2x
22 bandă față	2x
23 spate	2x
24 mânăca superioară	2x
25 mânăca inferioară	2x
26 glugă laterală	4x
27 glugă centrală pe un pliu	2x
28 dublură față	2x
29 dublură spate pe un pliu	1x
30 parte buzunar	4x

Interfațare Călcați cu fierul de călcat pe părțile 28, 29 și pe partea 22 pe interiorul benzii până la linia de pli. Călcați cu fierul de călcat părți mici de interfață 3x3 cm (1 1/4 x 1 1/4 in) rezerve de cusătură la cusăturile laterale deasupra și dedesubtul deschiderilor buzunarelor (fața materialului).

Dispunerea tiparului

Material

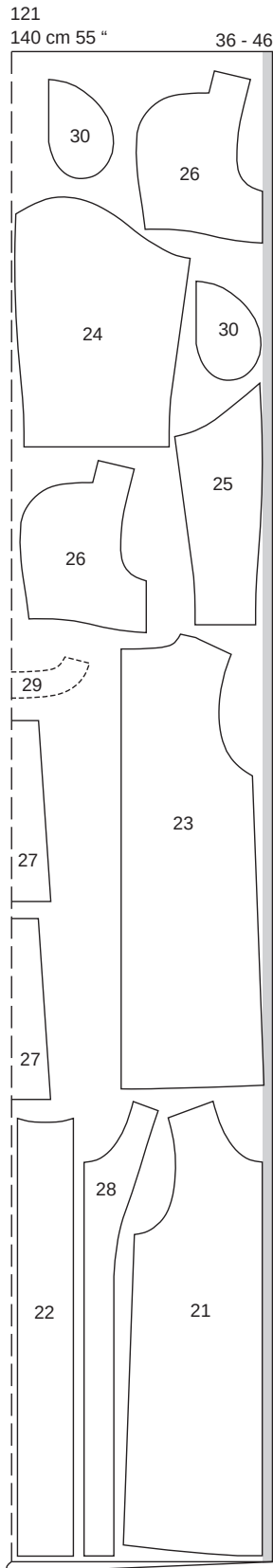

Tăiați dintr-un strat dublu de material, cu fața orientată către interior.

Pomire rapidă pentru profesioniști

- 1 Pense
- 2 Cusătura din centrul spatelui
- 3 Cusăturile de la umăr
- 4 Gluga:
- 5 Cusăturile superioare ale mânecilor
- 6 Atașări mânecile
- 7 Cusături laterale / Mâneacă inferioară cusături / Buzunare în cusături
- 8 Tiv / Suport
- 9 Bandă față
- 10 Tiv mâneacă / Suport
- 11 Tigheliți marginile
- 12 Capse
- 13 Introduceți șnurul

ASAMBLARE

SFAT:

Utilizați un „marker de decolorare” sau cretă specială pentru a marca orice linii necesare pe fața materialului. Aceste linii vor dispărea apoi după ceva timp. Acest marker special sau cretă se găsește la mercerie sau la magazinele cu articole pentru hobby.

1 121 Pense

Coaseți pensele pe părțile din spate și apăsați spre centru.

2 121 Cusătura din centrul spatelui

Realizați cusătura din centrul spatelui. Aranjați rezervele împreună și apăsați spre o parte. Coaseți cu tighel aproape de cusătură și din nou la 7 mm (1/4 in) de cusături.

3 121 Cusăturile de la umăr

Realizați cusăturile de la umăr. Aranjați rezervele împreună și apăsați spre spate. Coaseți cu tighel aproape de cusături și din nou la 7 mm (1/4 in) de cusături. Realizați cusăturile de la umăr ale dublurii. Aranjați rezervele și apăsați pentru a fi deschise. Tăiați marginea interioară a dublurii la o lățime de 1 cm (3/8 in). Aranjați marginea, apăsați în interior și coaseți la 7 mm (1/4 in).

4 121 Glugă

Realizați cusătura centrală pe părțile laterale din interiorul și exteriorul glugii. Apăsați rezervele într-o parte. Lucrați apoi din exteriorul părților articolului vestimentar realizând un tighel aproape de cusătură și din nou, la 7 mm (1/4 in) lângă cusătură. Prindeți cu ace pensele deschise de-a lungul centrului, la aproximativ 3 cm (1 1/4 in) lungime. Coaseți părțile centrale ale glugii fiecare cu părțile laterale ale glugii. Apăsați rezervele pe părțile din centru ale glugii. Coaseți cu tighel aproape de cusături și din nou la 7 mm (1/4 in) de cusături. Realizați cusătura transversală și pensele, fiecare de la mijloc până la vârful penselor. Apăsați rezervele și pensele înainte. Coaseți împreună marginile frontale ale glugii interioare și exterioare, privind cu cusăturile centrale și lăsând marginile de îmbinare a benzii deschise. Tăiați rezervele și creștați curbele. Apăsați marginea. Însălați împreună rezervele deschise. Însălați gluga împreună și prindeți cu ace fețele materialului împreună cu marginea decolteului jachetei. Fixați marginea decol-

teului a dublurilor drepte cu fața materialului împreună cu marginea decolteului jachetei, prinzând gluga între ele. Potrivii cusăturile umeroilor și centrele. Coaseți de-a lungul liniei de cusătură. Tăiați rezervele și creștați curbele. Întoarceți dublura spre interior și apăsați marginile. Lucrați din exteriorul articolului de îmbrăcăminte până la cusătura din apropierea cusăturii de îmbinare a glugii și din nou 7 mm (1/4 in) lângă cusătură.

5 121 Cusături superioare mânecă

Realizați cusăturile superioare ale mânecii Aranjați rezervele împreună, apăsați pe mâneca superioară și apoi coaseți aproape de cusătură și din nou 7 mm (1/4 in) lângă cusătură.

6 121 Inserați mânecile

Coaseți mânecile la marginile orificiului mânecii, privind marcajele 7. Potrivii marcajul de la capul mânecii cu cusătura de la umăr. Tăiați rezervele la 1 cm (3/8 in), aranjați-le împreună și apăsați-le pe jacheta. Tigheliți aproape de cusătură și din nou la 7 mm (1/4 in) lățime.

7 121 Cusături laterale / Cusături inferioare mânecă / Buzunare în cusături

Realizați cusăturile mânecilor și cusăturile laterale până la capăt, privind cusăturile de îmbinare a mânecilor și marcajele. Nu coaseți peste deschiderile buzunarelor. Prindeți cu ace părțile pentru buzunar cu fețele materialului dispuse față în față împreună și cu rezervele de cusături la marginile deschiderii buzunarelor. Coaseți părțile de buzunar direct de-a lungul liniilor de cusătură marcate. Tăiați în rezerva de cusătură laterală pe părțile din față deasupra și dedesubtul deschiderilor buzunarelor. Apăsați buzunarele înainte, apăsați marginile cusăturilor laterale și ale mânecilor spre spate. Coaseți împreună părțile buzunarului și aranjați marginile. Aranjați rezervele de cusături laterale și cusături de mâneci fiecare împreună. Tigheliți aproape de cusăturile laterale și cusăturile mânecilor și apoi din nou 7 mm (1/4 in) lângă cusături.

8 121 Tiv / Suport

Așezați dublurile frontale pe fiecare față a materialului împreună cu părțile frontale. Prindeți cu ace marginile tivului împreună și coaseți împreună de-a lungul liniei tivului. Întoarceți dublurile către interior. Apăsați marginile. Continuați să apăsați marginea tivului jachetei în interior și apăsați marginea interioară cu 1 cm (3/8 in) lățime din nou spre interior. Atașați câte un ochi pe marginile inferioare ale dublurii frontale, așa cum este marcat, prinzând marginea tivului jachetei. Coaseți rezerva pentru tivul mânecii, așa cum este marcat. Însălați marginile din față ale dublurii împreună.

9 121 Bandă frontală

Pliati banda din față pe linia de pliure cu dosul materialului spre interior. Apăsați marginea. Apăsați rezerva de la cealaltă margine lungă a benzii spre interior. Coaseți împreună părțile drepte ale benzii din față cu marginea din față a

jachetei, privind marcajul cu cusătura de îmbinare a glugii. Pliati banda pe linia de pliure, coaseți peste capetele de sus și de jos. Tăiați rezervele. Întoarceți banda și apăsați pe margini. Însălați marginea interioară a benzii la cusătura de îmbinare. Lucrați din exterior până la cusătura superioară aproape de cusătura de îmbinare și din nou 7 mm (1/4 in) lângă cusătură, prinzând marginea interioară a benzii.

10 121 Tiv mânecă / Suport

Apăsați marginile pentru tivul mânecilor în interior și apăsați din nou marginea interioară cu 1 cm (3/8 in) lățime spre interior. Coaseți tivul conform marcajelor, lăsați o deschidere pentru a introduce elasticul. Tăiați elasticul în două părți egale. Folosiți un ac de siguranță pentru a introduce banda de legare în teacă. Coaseți capetele elasticului împreună, închideți deschiderea în cusătură.

Lungimea finală a elasticului este după cum urmează pentru mărimea 36: 22 cm (8 3/4 in), mărimea 40: 22,5 cm (9 in), mărimea 42, 44: 23 in (9 1/8 in), mărimea 46: 23,5 cm (9 1/4 in).

11 121 Tigheliți marginile

Tigheliți marginile benzii și treceți aproape de marginea glugii, până la capăt. Tigheliți clapele la 7 mm (1/4 in) de margini.

12 121 Capse

Atașați jumătățile superioare ale capsei pe marginea din față dreapta a benzii așa cum este marcat. Coaseți jumătățile inferioare ale capsei de partea din stânga pentru a se potrivi.

13 121 Inserați șnurul

Folosiți un mic ac de siguranță pe post de bodkin pentru a introduce șnurul în suport. Atașați un opritor de șnur și o parte de marcat capătul șnurului la fiecare capăt al acestuia. Strângeți tivul la lățimea dorită.

ROCHIE ●●● MODELUL 122

la pag. 42

Mărimi Burda 34, 36, 38, 40, 42, 44

Lungimea spatelui: aproximativ 111 cm (44 in)

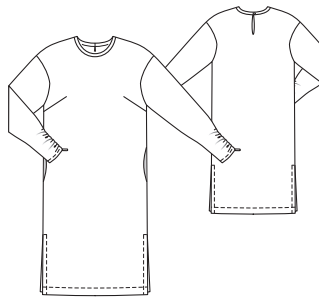

MATERIAL ȘI ACCESORII

Material recomandat: Materiale curgătoare pentru rochii

Material original: Vâscoză satin (93 gsm)

Prezentarea generală a tiparului

Linia albastră a tiparului, foaia A

Părțile de tipar de la 21 la 24

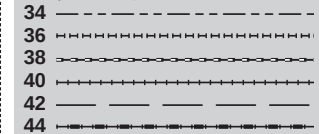

Material necesar

Mărime	34 - 44	
Lățimea materialului in	cm	Material necesar (metri/yarzi)
Material	140 55	2,20 2%

Accesorii: 2 fermoar invizibil, cu o lungime de 22 cm (9 in) și un picioruș presor special.

1 nasture. O bucată de material de interfață fuzibilă.

DECUPAREA BUCĂȚILOR DE MATERIAL

Părțile de tipar pe coală

Trasați părțile de tipar de pe coala de tipar. Lipiți părțile 21A și 21B și, de asemenea, 22A și 22B împreună pe liniile de îmbinare. Prindeți cu ace părțile tiparului pe material, după cum se indică în disponerea tiparului. Marcați părțile a și b direct pe material.

Rezerve pentru cusătură și tiv

Cusături, margini și tivuri mânecă 1,5 cm (5/8 in), tiv 4 cm (1 5/8 in). Măsurătorile pentru părțile a și b includ rezerve.

Bucăți tăiate pe măsură

Mărime	34	36	38	Lățime pentru toate mărimile (cm/in)
Lungime (cm/in)				
a	45,5 17%	46,5 18%	47,5 18%	4 1½
b	15,5 6%			4 1½

Mărime	40	42	44	Lățime pentru toate mărimile (cm/in)
Lungime (cm/in)				
a	48,5 19	49,5 19%	50,5 19%	4 1½
b	15,5 6%			4 1½

Decuparea

Material

- 21 față pe un pliu 1x
- 22 spate pe un pliu 1x
- 23 mânecă 2x
- 24 parte buzunar 4x

a fâșie de îmbinare pentru
decolteu 1x
b dublură șliț 1x

Interfațarea Călcați cu fierul de
călcat partea b (dosul materialului).

Disponerea tiparului

Material

122
140 cm 55 " 34 - 44

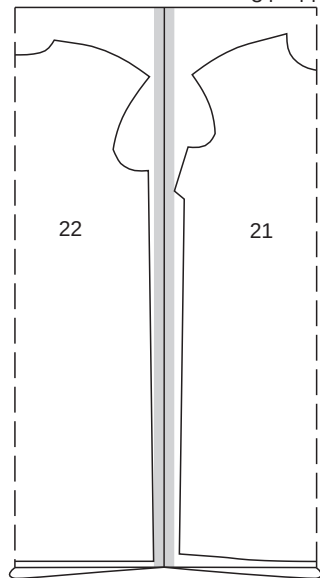

122
140 cm 55 " 34 - 44

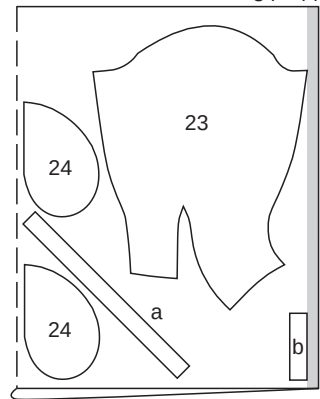

Pliati materialul așa cum se arată în
dispunerea tiparului. Tăiați dintr-un
strat dublu de material, cu fața
orientată către interior.

Pornire rapidă pentru profesioniști

- 1 Pense
- 2 Șliț spate
- 3 Cusăturile de la umăr
- 4 Decolteu
- 5 Bucle fir / Nasture
- 6 Mânci / Fermoar
- 7 Atașați mânecile
- 8 Cusăturile mânecii și cusăturile de pe lateral
- 9 Buzunare în cusături
- 10 Tivurile mânecilor
- 11 Tiv/șliț

ASAMBLARE

1 122 Pense
Coaseți pensele din față și apăsați către partea de jos.

2 122 Șliț spate
Aranjați marginile interioare ale părții orientate spre șliț. Marcați linia de creștere pe partea din spate cu cusături de însăilare. Prindeți cu ace banda pe părțile drepte împreună cu partea din spate peste marcajul șlițului, astfel încât linia oblică să fie centrată sub dublură și marginea superioară a dublurii și decolteu să fie împreună. Tigheliți strâns linia rotundă a șlițului, cosând 2 mm (1/8 in) pe partea inferioară a șlițului. Crestați între liniile de cusătură, prințând cu cleme în unghi în colțuri, spre fiecare ultimă cusătură. Întoarceți dublura către interior, apăsând marginile șlițului. Însăilați marginea superioară a dublurii la decolteu.

3 122 Cusăturile de la umăr
Realizați cusăturile de la umăr slăbind marginile umerilor în partea din spate. Aranjați rezervele de cusătură și apăsați pentru a fi deschise.

4 122 Decolteu
Tăiați rezerva de cusătură la marginea decolteului. Coaseți banda de legare cu fețele materialului împreună cu marginea de 1 cm (3/8 in) lățime, întoarceți rezervele la marginile șlițului. Apăsați banda de prindere spre rezerva de cusătură. Apăsați banda de prindere peste margine, spre interior, întoarceți și însăilați de-a lungul cusăturii de îmbinare (marginea pliului trebuie să se suprapună ușor pe cusătura de îmbinare). Lucrați pe fața articolului vestimentar pentru a tigheli banda de prindere aproape de cusătura de îmbinare. Coaseți legăturile la marginile șlițului cu mâna.

5 122 Buclă fir / Nasture
Realizați o buclă de fir pe o margine a șlițului întinzând 3-4 fire și acoperind strâns cu o cusătură manuală de butonieră. Adaptați mărimea buclei pentru a se potrivi nasturelui. Coaseți nasturele pe marginea din stânga a șlițului pentru a se potrivi.

6 122 Mânci / Fermoar
Tăiați rezerva cusăturii mânecilor la punct. Aranjați rezervele. Strângeți marginile frontale ale mânecilor între * la o lățime de 8 cm (3 1/4 in). Înnoați capetele firelor. Distribuți fronseurile uniform. Introduceți fermoarul invizibil la marginile deschiderii din stânga; citiți „Sfatul util” - Fermoare invizibile - la sfârșitul suplimentului pentru cusut. Asigurați capătul ieșit în afară al fermoarului, tăiați și legați-l cu un rest de material.

7 122 Inserați mânecile
Inserați mânecile în orificiile pentru mâneci, potrivit marcajele de pe mânecă cu marcajele din față și din spate. Tăiați rezervele pe părțile din față și din spate la marcaje.

Tăiați rezervele la 1 cm (3/8 in), aranjați-le împreună și apăsați-le spre mânecă.

8 122 Cusături mâneci și laterale

Realizați cusăturile mânecilor și cusăturile laterale până la capăt, la marcajul șlițului, potrivit cusăturile la mâneci și, de asemenea, marcaje pe față și pe spate. Nu coaseți peste deschiderile buzunarelor între marcaje. Aranjați rezervele și rezervele de la marginile șlițului, până la capăt. Apăsați rezervele de cusătură pentru a rămâne deschise și apăsați rezervele de la marginile șlițului spre interior.

9 122 Buzunare în cusături
Aranjați marginile care se îmbină ale părților pentru buzunar. Prindeți cu ace părțile din buzunare pe fața materialului, împreună cu rezervele de cusătură la marginile deschiderii buzunarelor în cusăturile laterale și coaseți de-a lungul liniilor de cusătură marcate. Apăsați părțile pentru buzunar înainte, coaseți împreună și aranjați împreună.

10 122 Tivuri mânecă
Deschideți fermoarele invizibile. Aranjați rezervele pentru tivul mânecii și apăsați către interior. Pliati rezerva pentru tiv la marginile despicate și coaseți de-a lungul liniei de cusătură a fermoarului. Întoarceți. Coaseți rezervele pentru tivul mânecii.

11 122 Tiv/șliț
Așezați din nou plate rezervele de la marginile șlițului pe părțile din spate. Aranjați rezerva pentru tiv, apăsați către interior și coaseți. Așezați din nou rezervele la marginile despicate spre interior, apăsați jumătate spre interior și coaseți la 2 cm (3/4 in) lățime. Coaseți peste partea superioară a șlițurilor.

TOP MODELUL 123

la pag. 58
Mărimi Burda 34, 36, 38, 40, 42
Lungimea spatelui: aproximativ 75 cm (30 in)

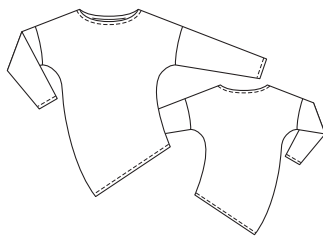

MATERIAL ȘI ACCESORII

Material recomandat: Materiale ușoare din jersu. Utilizați numai materiale elastice.

Material original: Jersu cu efect metalic

Prezentarea generală a tiparului

Linie roșie a tiparului, foaia B
Părțile de tipar de la 21 la 23

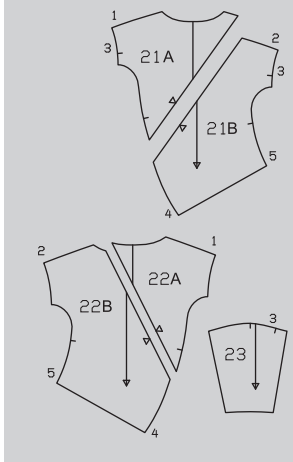
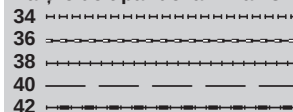

Material necesar

Mărime	34	36 - 40	42	
Lățimea materialului	cm in	Material necesar (metri/yardzi)		
Material	140 55	1,55 1%	1,60 1%	1,65 1%

Accesorii: Un ac dublu pentru mașina de cusut.

DECUPAREA BUCĂȚILOR DE MATERIAL

Părțile de tipar pe coală
Trasați părțile de tipar de pe coala de tipar. Lipiți părțile 21A și 21B și, de asemenea, 22A și 22B împreună pe liniile de îmbinare. Prindeți cu ace părțile tiparului pe material, după cum se indică în dispunerea tiparului.

Rezerve pentru cusătură și tiv
Cusături, margini, tiv și tivul mânecii 1,5 cm (5/8 in).

Decuparea

- 21 față 1x
22 spate 1x
23 mânecă 2x

Pornire rapidă pentru profesioniști

- 1 Cusăturile de la umăr
- 2 Decolteu
- 3 Coaseți mânecile
- 4 Cusăturile mânecii și cusăturile de pe lateral
- 5 Tiv și tivuri mâneci

Disponerea tiparului

Material
123
140 cm 55" 34-42

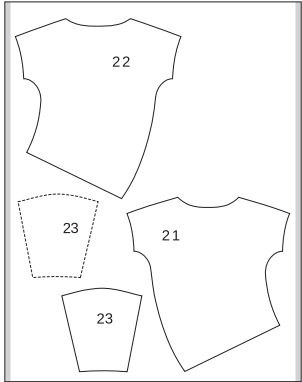

Tăiați dintr-un singur strat de material, cu fața orientată în sus.

ASAMBLARE

SFAT:

Realizați cusături pe materialele elastice cu o cusătură specială elastică sau la o setare în zigzag îngustă. Coaseți tivurile și tivurile mânecii cu un ac dublu al mașinii de cusut pentru a păstra aceste margini elastice.

1 123 Cusături umăr

Realizați cusăturile de la umăr (cusătura numărul 1 și 2). Aranjați rezervele și apăsați pentru a fi deschise.

2 123 Decolteu

Aranjați rezerva la marginea decolteului, apăsați în interior și apoi lucrați din partea dreaptă pentru a coase cu acul dublu.

3 123 Coaseți mânecile

Prindeți cu ace mânecile cu fețele materialului dispuse față în față la marginile subrațului. Potrivii marcajul de la capul mânecii cu cusătura de la umăr. Potrivii marcajele 3 pe față și pe mânecă. Coaseți mânecile. Aranjați rezervele împreună și apăsați spre partea din față și din spate.

4 123 Cusături mânecă și laterale

Așezați fețele părților drepte împreună cu spatele, îndoiți mânecile pe lungime. Realizați cusăturile laterale și cusăturile mânecilor, potrivit capetele cusăturilor interioare ale mânecilor (cusătura numărul 4 și 5). Aranjați rezervele împreună și apăsați spre spate.

5 123 Tiv și tivul mânecii

Aranjați rezervele pentru tiv și tivul mânecii, apăsați către interior și coaseți de pe fața articolului vestimentar cu acul dublu al mașinii.

TOP ●●●● MODELUL 124

la pag. 54

Mărimi Burda 36, 38, 40, 42, 44
Lungimea spatelui: aproximativ 63 cm (25 in)

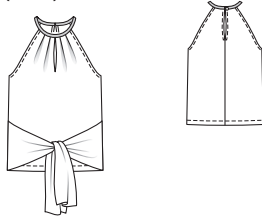

Prezentarea generală a tiparului

Linia verde a tiparului, foaia A
Părțile de tipar de la 1 la 3

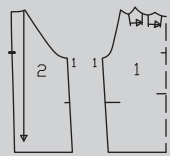
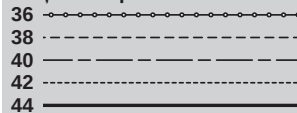

MATERIAL ȘI ACCESORII

Material recomandat: Materiale elastice, curgătoare pentru pantalonii
Material original: Catifea (jerseu)

Material necesar

Mărime	36	38 - 40	42 - 44
Lățimea materialului	cm in	Material necesar (metri/yarzi)	
Material	140 55	1,15 1¼	1,20 1¼
		1,25 1¼	1,25 1¼

Accesorii: Prindere elastică, 2 cm (3/4 in) lățime; mărimea 36: 1.60 m (1 3/4 yarzi), mărimea 38: 1.65 m (1 7/8 yarzi); mărimea 40: 1.75 m (2 yarzi), mărimea 42: 1.80 m (2 yarzi), mărimea 44: 1.85 m (2 1/8 yarzi). 1 nasture. O rămășiță de interfață fuzibilă. Un ac dublu pentru mașina de cusut.

DECUPAREA BUCĂȚILOR DE MATERIAL

Părțile de tipar pe coală

Trasați părțile de tipar de pe coala de tipar. Săgețile pliseurilor de pe partea 1 sunt pentru mărimea 36. Pentru mărimile 38 - 44, modificați marcajul liniei conform liniilor aferente mării. Prindeți cu ace părțile tiparului pe material, după cum se indică în disponerea tiparului. Marcați partea a direct pe material.

Rezerve pentru cusătură și tiv
Cusături și margini 1,5 cm (5/8 in), tiv 4 cm (1 5/8 in). Măsurătorile pentru partea a includ rezerve.

Disponerea tiparului

Material
124
145 cm 57" 36 - 44

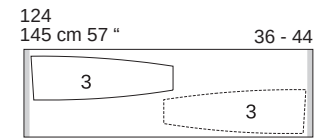
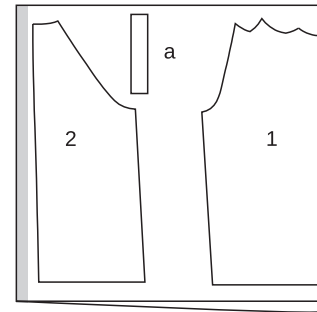

Pliati materialul așa cum se arată în disponerea tiparului. Fața materialului este orientată către interior la un material cu două straturi. Fața materialului este orientată în sus la un material cu un singur strat. Observați direcția!

Bucăți tăiate pe măsură

Mărime	36 - 44	Lățime pentru toate mărimile (cm/in)
	Lungime (cm/in)	
a	19 7½	4 1¼

Decuparea

- 1 față pe un pliu 1x
- 2 spate 2x
- 3 bandă de legare 2x
- a dublură șliț față 1x

Interfațarea: Călcați cu fierul de călcat o bucată mică de interfață peste partea inferioară a șlițului (marcaj) în centru față (fața materialului).

Pornire rapidă pentru profesioniști

- 1 Șliț față
- 2 Tăiați rezervele
- 3 Pliseuri
- 4 Benzi de legare
- 5 Cusătura din centru spate / Șliț
- 6 Cusăturile de pe lateral
- 7 Marginile găurii pentru mânecă
- 8 Marginea decolteului / Fâșii
- 9 Tiv

ASAMBLARE

SFAT:

Realizați cusături pe materialele elastice cu o cusătură specială elastică sau la o setare în zigzag îngustă.

1 124 Șliț față

Marcați șlițul frontal cu fir de însălat. Prindeți cu ace dublura pe părțile drepte împreună cu fața peste linia șlițului. Lucrați de pe dosul

părții din față pentru a coase strâns linia rotundă a șlițului. Crestați între liniile de cusătură. Întoarceți dublura către interior, apăsați marginile și tigheliți aproape de margini. Însălați dublura spre decolteu lângă rezervă. Așezați marginile șlițului împreună și coaseți împreună de sus în jos cu 2 cm (3/4 in).

2 124 Tăiați rezervele

Tăiați rezervele de la marginile decolteului pe părțile din față și din spate.

3 124 Pliuri

Coaseți pliuri pe față din interior, cosând de la marginile superioare până la marcajul cu săgeți. Așezați pliseurile în direcția săgeții și însălați la marginea superioară.

4 124 Benzi de legare

Tăiați rezervele la marginile longitudinale și la capete mai înguste la 5 mm (3/16 in), aranjați și apăsați în interior. Coaseți. Așezați benzi de legare în față, cu dosul materialului spre dreapta. Însălați capetele mai largi ale benzilor de legătură între linia de lipire și linia tivului.

5 124 Cusătura din centrul spatelui / Șliț

Realizați cusătura din centrul spatelui sub marcajul șlițului. Apăsați rezervele de cusătură pentru a se deschide. Așezați rezervele la marginile șlițului spre interior. Tigheliți marginea șlițului cu o lățime de 7 mm (1/4 in), cosând peste partea de jos a șlițului.

6 124 Cusăturile laterale

Realizați cusăturile de pe lateral.

7 124 Marginile orificiului pentru mânecă

Tăiați rezerva de cusătură la marginile orificiului pentru mânecă, la 1 cm (3/8 in). Așezați banda de legare peste rezerve și prindeți cu ace, coaseți aproape de marginile benzii de legare. Așezați rezervele cu îmbinarea în interior, apăsați marginile orificiilor mânecilor și coaseți la 7 mm (1/4 in) lățime.

8 124 Marginea decolteului / Fâșii

Marcați mijlocul benzii de legare rămase. Așezați îmbinarea peste marginea decolteului din față și însălați, potrivit marcajul cu centrul față și cu capetele îmbinării, depășind în mod egal pe ambele părți. Măsurați și marcați lungimea fâșiei de la marginile orificiului mânecii din față pe banda de legare, după cum urmează pentru mărimea 36: 7,5 cm (3 in), mărimea 38: 7,6 cm (3 1/16 in), mărimea 40: 7,8 cm (3 1/8 in), mărimea 42: 7,9 cm (3 3/16 in), mărimea 44: 8 cm (3 1/4 in). Așezați banda de legare în jurul marginilor decolteului din spate, potrivit marcajele cu marginile orificiului mânecii pe partea din spate a articolului de îmbrăcăminte. Încecați articolul vestimentar pentru a determina lungimea corectă a bretelei. Apoi, întoarceți banda de legare la marginile cu șlițuri din spate, coaseți aproape de margine și coaseți marginile îmbinării împreună pe fâșii. Coaseți capetele deschise ale benzii de legare. Fixați șlițul din spate cu un nasture și o buclă de fir.

9124 Tiv
Apăsați marginea tivului în interior și apoi lucrați din exteriorul articolului de îmbrăcăminte pentru a coase tivul de 3,5 cm (1 1/2 in) lățime cu acul dublu de mașină, întrerupând cusăturile la cusăturile laterale.

FUSTĂ ●●●● MODELUL 125

la pag. 56
Mărimi Burda 36, 38, 40, 42, 44
Lungime fustă 70 cm (27 3/4 in)

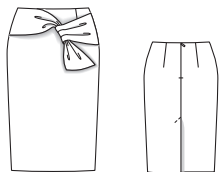

Prezentarea generală a tiparului

Linia albastră a tiparului, foaia A
Părțile de tipar de la 1 la 6

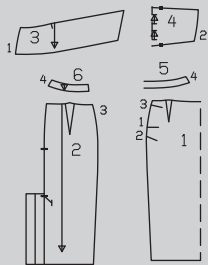
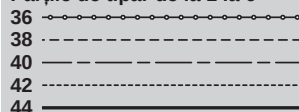

MATERIAL ȘI ACCESORII

Material recomandat: Materiale pentru fuste cu ceva volum.

Material original: Material lurex jacquard, căptușeală

Material necesar

Mărime	36 - 44	
Lățimea materialului	cm	Material necesar (metri/yarzi)
Material	140 55	1,30 1%
Căptușeală	140 55	0,85 1

Accesorii: Interfață fuzibilă.
1 fermoar invizibil, cu o lungime de 22 cm (9 in) și un picioruș presor special.

DECUPAREA BUCĂȚILOR DE MATERIAL

Părțile de tipar pe coală
Trasați părțile de tipar de pe coala de tipar. Prindeți cu ace părțile tiparului pe material, după cum se indică în dispunerea tiparului.

Dispunerile tiparului

Material

125
140 cm 55"

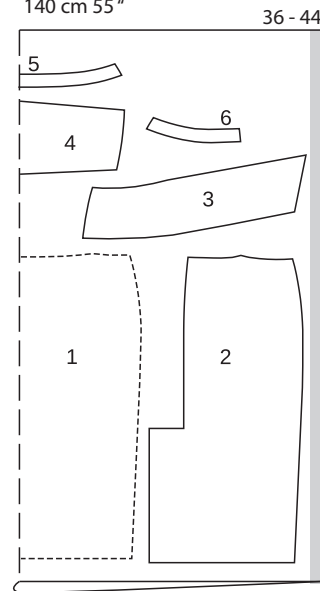

Căptușeală

125
140 cm 55"

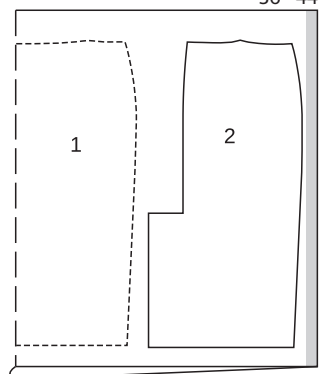

Tăiați dintr-un strat dublu de material, cu fața orientată către interior.

Rezerve pentru cusătură și tiv

Cusături și margini 1,5 cm (5/8 in), tiv 4 cm (1 5/8 in). Tăiați bucățile de căptușeală cu rezerve de cusătură și tiv de 1,5 cm (5/8 in).

Decuparea

Material

- 1 panoul frontal al fustei pe un pliu 1x
- 2 panoul din spate al fustei 2x
- 3 brida din dreapta cu panglică decorativă 2x
- 4 buclă din stânga pe un pliu 1x
- 5 dublura din față pe un pliu 1x
- 6 dublura din spate 2x

Căptușeală părțile 1 și 2 (la linia căptușelii).

Interfațarea Călcați cu fierul de călcat părțile 5 și 6 (dosul materialului).

ASAMBLARE

Pornire rapidă pentru profesioniști

- 1 Pense
- 2 Bridă
- 3 Buclă
- 4 Fermoar invizibil/cusătura din centru spate
- 5 Cusăturile de pe lateral
- 6 Asamblați căptușeala
- 7 Dublură / Căptușeală
- 8 Tiv
- 9 Deschidere cu căptușeală

1 125 Pense
Coaseți pensele pe panourile fustei și apăsați spre centru.

2 125 Bridă
Așezați părțile de bridă împreună cu părțile drepte orientate. De la cusătura numărul 1, coaseți marginile lungi și capătul din față al benzii împreună până la marcaj. Tăiați rezerva cusăturii la marcaj. Întoarceți brida și apăsați pe margini. Însălați partea deschisă și marginile superioare împreună. Însălați brida pe jumătatea dreaptă a panoului frontal al fustei, la linia de lipire, cusătura numărul 1. Elementul decorativ se află liber pe panoul fustei de la marcaj pentru moment.

3 125 Buclă
Fixați linia de pli pe buclă (partea 4), fiecare împreună cu părțile drepte orientate. Coaseți între săgeți. Așezați pliseurile în direcția săgeții și apăsați cusăturile pliseurilor. Îndoțiți bucla pe linia de pli pe partea dreaptă orientată spre interior. Coaseți marginile superioare și inferioare, fiecare împreună, de la semnul de șliț. Întoarceți bucla și apăsați marginile. Apăsați rezervele de cusătură de la șlițuri spre interior. Însălați împreună marginile deschise. Însălați bucla la liniile de lipire de pe jumătatea stângă a panoului frontal al fustei (cusătura numărul 2).

4 125 Fermoar invizibil/cusătura din centrul spatelui

Introduceți fermoarul invizibil la marginile deschiderii din spate; citiți „Sfatul util” - **Fermoare invizibile** - la sfârșitul suplimentului pentru cusut. Realizați cusătura centrală din spate de la marcajul de jos al șlițului la fermoar. Apăsați rezervele de cusătură pentru a se deschide.

5 125 Cusături laterale

Realizați cusăturile de pe lateral, cusătura numărul 3, prințând brida și bucla. Apăsați rezervele de cusătură pentru a se deschide.

6 125 Asamblați căptușeala

Coaseți pensele, apăsați către centru. Realizați cusăturile laterale, cusătura din centru spate între

semnele de șliț. Apăsați rezervele pentru a se deschide. Realizați cusăturile laterale ale dublurii (cusătura numărul 4), apăsați rezervele deschise. Aranjați marginea inferioară a dublurii. Însălați dublura pe marginea superioară a căptușelii cu dosul materialului spre dreapta. Coaseți marginea inferioară a dublurii la căptușeală.

7 125 Dublură / Căptușeală

Prindeți cu ace dublura cu căptușeala, fețele materialului împreună cu marginea superioară a fustei. Întoarceți capetele dublurii la deschiderea fermoarului aproximativ 5 mm (3/16 in) înainte de marginea deschiderii și prindeți cu ace la marginea superioară. Așezați rezervele la marginile de deschidere cu benzile de fermoar în afară și prindeți-le cu ace la marginea superioară, peste capetele dublurii. Coaseți de-a lungul marginii superioare. Întoarceți rezerva de la marginile șlițului către interior. Așezați dublura cu căptușeala în sus și coaseți până la rezervele de cusătură. Întoarceți dublura cu căptușeala către interior și apăsați marginea. Întoarceți către interior capetele din spate ale dublurii și coaseți la benzile de fermoar. Opțional: Lucrați o buclă de fir în partea de sus a șlițului. Coaseți un nasture pe interiorul fustei pentru a se potrivi.

8 125 Tiv

Aranjați rezervele pentru tiv, apăsați către interior și coaseți lejer manual. Tiviți căptușeala, astfel încât să fie cu aproximativ 2 cm (3/4 in) mai scurtă decât fusta.

9 125 Deschidere cu căptușeală

Tăiați deschiderea cu dublura din stânga spate la 5,5 cm (2 1/4 in), apăsați în interior. Așezați întăritura de dedesubt din dreapta sub partea din stânga spate și apăsați dedesubt rezerva de cusătură centrală, formând un con pe măsură ce treceți deasupra șlițului pentru a evita tăierea sa. Apăsați dublura față în față a întăriturii către interior. Coaseți cu tighel partea din stânga spate într-un unghi, așa cum este marcat, prințând întăritura. Întoarceți marginea căptușelii către interior și prindeți cu ace la dublura șlițului din dreapta spatelui. Tăiați cealaltă margine a căptușelii la 1 cm (3/8 in) înainte de marginea apăsată dedesubt a întăriturii de pe dedesubt. Prindeți cu clemă 1 cm (3/8 in) la un unghi în colțul superior. Întoarceți marginea căptușelii și prindeți cu ace la dublura șlițului de pe partea stângă din spate. Întoarceți căptușeala în partea superioară a deschiderii și coaseți cu mâna. Coaseți pe dublura șlițului și căptușeală. Citiți și „Sfatul util” - **Realizarea cusăturii pe dedesubt a unei dubluri** - la sfârșitul suplimentului pentru cusut.

ROCHIE ●●●● MODELUL 126

la pag. 56

Mărimi Burda 34, 36, 38, 40, 42
Lungime de la talie 44 cm (17 1/4 in)
3/4 - mâneci aproximativ 42 cm (16 1/2 in).

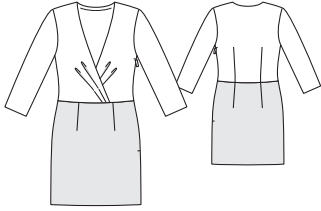

Prezentarea generală a tiparului

Linia verde a tiparului, foaia B
Părțile de tipar de la 1 la 5

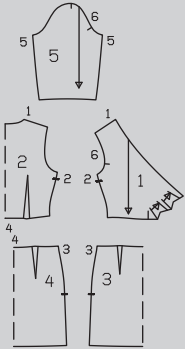
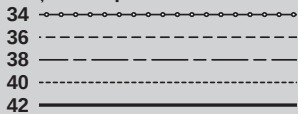

MATERIAL ȘI ACCESORII

Material recomandat: Materiale elastice pentru rochii. Utilizați numai materiale elastice.

Material original: Tul brodat cu paiete mici (pentru rochia de sus), 140 cm lățime (brodat 120 cm / 47 in lățime (l)). Tul brodat cu paiete mari din imitație de piele (pentru fustă) (ll)

Material necesar

Mărime	34 - 42	
Lățimea materialului in	cm	Material necesar (metri/yardzi)
Materialul I	140 55	1,20 1 1/4
Materialul II	135 53%	0,55 %

Accesorii: Bandă de întărire/bandă de susținere Vilene. 1 fermoar invizibil, cu o lungime de 40 cm (16 in) și un picioruș presor special. Un rest de șifon.

DECUPAREA BUCĂȚILOR DE MATERIAL

Părțile de tipar pe coală

Trasați părțile de tipar de pe coala de tipar. Săgețile pliseurilor de pe

partea 1 sunt pentru mărimea 34. Pentru celelalte mărimi, marcați la fel săgețile, conform liniilor aferente mărimii. Prindeți cu ace părțile tiparului pe material, după cum se indică în dispunerea tiparului. Marcați părțile a și b direct pe material.

Rezerve pentru cusătură și tiv
Cusături și margini 1,5 cm (5/8 in), tiv 4 cm (1 5/8 in). Măsurătorile pentru părțile a și b includ rezerve.

Disponerea tiparului

126
140 cm 55 " 34 - 42

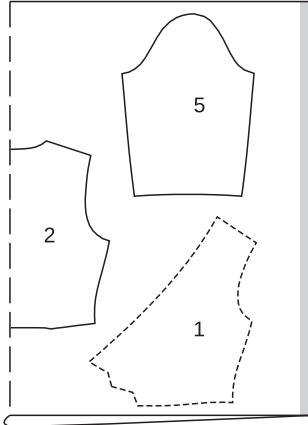

Căptușeală

126
135 cm 53 " 34 - 42

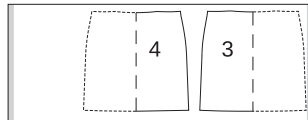

Pliati materialul așa cum se arată în dispunerea tiparului. Fața materialului este orientată către interior la un material cu două straturi. Dosul materialului este orientat în sus la un material cu un singur strat.

Bucăți tăiate pe măsură

Mărime	34	36 - 40	42	Lățime pentru toate mărimile (cm/in)
	Lungime (cm/in)			
a	115 45%	120 47%	135 49%	6 2 1/2
b		30 11%		4 1 1/2

Decuparea Material I

- 1 față 2x
- 2 spate pe un pliu 1x
- 5 mânecă 2x

Material II

- 3 panoul frontal al fustei pe un pliu 1x
- 4 panoul posterior al fustei pe un pliu 1x

Rest de șifon

- a bandă de legare pentru decolteu 1x
- b bandă de legare pentru mânecă 2x

Bandă de legare Vilene Călcați cu fierul de călcat pe marginile decolteului și ale orificiilor mânelor și, de asemenea, pe marginile deschiderii cu fermoar.

Pornire rapidă pentru profesioniști

- 1 Pliseuri
- 2 Pense
- 3 Cusăturile de la umăr
- 4 Decolteu
- 5 Îmbinați părțile din față
- 6 Fustă / Cusătura laterală din dreapta
- 7 Fermoar invizibil
- 8 Mâneci
- 9 Atașați mânecile
- 10 Tiv

ASAMBLARE

1 126 Pliuri

Lucrați din interior pentru a coase pliurile pe părțile din față, fiecare de la marginea de jos până la marcajul săgeții. Așezați pliseurile în direcția penselor, apăsați și însălați la marginea inferioară.

2 126 Pense

Coaseți pensele pe părțile din spate și apăsați spre centru.

3 126 Cusăturile de la umăr

Realizați cusăturile de la umăr. Apăsați rezervele de cusătură spre spate.

4 126 Decolteu

Pliati banda dublurii pentru decolteu pe lungime, cu fața orientată către exterior și apăsați. Prindeți cu ace banda de întărire pliată de-a lungul decolteului, astfel încât marginea pliată a benzii să se afle la 2 cm (3/4 in) lățime pe articolul vestimentar, lângă linia cusăturii. Coaseți de-a lungul decolteului. Așezați banda de legare în sus și coaseți până la rezervele de cusătură, aproape de cusătură. Așezați banda de întărire către interior și apăsați marginea. Coaseți manual pe marginea interioară a benzii de întărire.

5 126 Uniți părțile din față

Așezați partea din dreapta față pe cea din stânga față cu dosul îndreptat către față și potrivit centrelor; însălați marginile inferioare împreună. Realizați cusătura din partea dreaptă a rochiei de sus. Apăsați rezervele de cusătură într-o parte.

6 126 Fustă / Cusătura laterală din dreapta

Coaseți pensele pe panourile fustei și apăsați spre centru. Realizați cusătura de pe lateral din dreapta. Coaseți fusta la partea superioară a rochiei. Apăsați rezervele de cusătură în sus.

7 126 Fermoar invizibil

Introduceți fermoarul invizibil la marginile din stânga, între marcajele șlițului; citiți „Sfatul util” - Fermoare invizibile - de la sfârșitul suplimentului pentru cusut. Lăsați libere capetele superioare ale benzilor de fermoar. Dinții fermoarului încep la marcajul șlițului. Realizați cusătura din partea stângă deasupra și dedesubtul fermoarului.

8 126 Mâneci

Realizați cusăturile mânelor. Pliati în jumătate banda de legare pentru tivurile mânelor și apăsați. Întoarceți un capăt al fiecărei benzi. Lucrați din partea dreaptă a mânelor pentru a coase benzile îndoite la marginile inferioare ale mânelor, astfel încât marginea pliată să se afle cu 1 cm (3/8 in) lățime pe partea de îmbrăcăminte și capătul deschis peste capătul întors. Întoarceți banda de legare în interior, apăsați și coaseți.

9 126 Atașați mânecile Atașați mânecile. Aranjați rezervele de cusătură împreună și apăsați spre rochie, la capul mânecii.

10 126 Tiv Apăsați rezerva pentru tiv către interior și coaseți tivul la 3 cm (1 1/4 in) lățime.

ROCHIE ●●●● MODELUL 127

la pag. 54

Mărimi Burda 36, 38, 40, 42, 44
Lungime de la talie 78 cm (30 3/4 in)



Prezentarea generală a tiparului

Linia neagră a tiparului, foaia A
Părțile de tipar de la 1 la 6

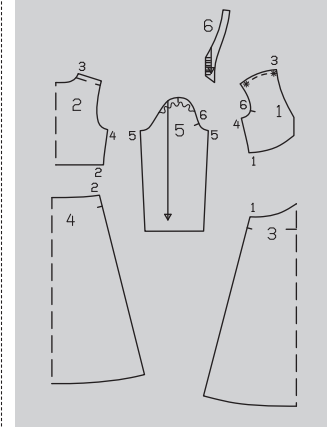
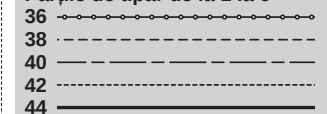

MATERIAL ȘI ACCESORII

Material recomandat: Material din jersey. Utilizați numai materiale elastice.

Material original: Jersey de mătase

Material necesar

Mărime	36 - 38	42 - 44
Lățimea materialului	cm in	Material necesar (metri/yarzi)
Material	140 55	2,30 2½ 2,35 2½

Accesorii: Interfață fuzibilă. 4 nasturi mici acoperiți cu material. Elastic 7 mm (1/4 in) lățime, mărimile 34 - 42: 0,40 m (16 in), mărimea 44: 0,45 m (18 in). Un ac dublu pentru mașina de cusut.

DECUPAREA BUCĂȚILOR DE MATERIAL

Părțile de tipar pe coală

Trasați părțile de tipar de pe coala de tipar. Marcajele pentru bucle de pe partea 6 sunt pentru mărimea 36. Pentru celelalte mărimi, distanțați marcajele la aceeași distanță de marginea decolteului ca pentru mărimea 36. Ambele marcaje inferioare sunt la fel pentru toate mărimile. Depărtați celelalte marcaje dintre ele la distanțe egale. Prindeți cu ace părțile tiparului de material. Marcați părțile de la a la c direct pe material.

Rezerve pentru cusătură și tiv

Cusături și margini 1,5 cm (5/8 in), tiv și tivul mânecii 2 cm (3 5/8 in). Măsurătorile pentru părțile de la a la c includ rezerve.

Decuparea

1 față	2x
2 spate pe un pliu	1x
3 panoul frontal al fustei pe un pliu	1x
4 panoul posterior al fustei pe un pliu	1x
5 mânecă	2x
6 dublura din față	2x
a banda frontală din stânga (întăritură)	1x
b fâșia dublurii din spate	1x
c fâșia pentru bucle	1x

Bucăți tăiate pe măsură

Mărime	36	38	40	Lățime pentru toate mărimile (cm/in)
	Lungime (cm/in)			
a	11 4%	11,5 4½	12 4%	8 3%
b	26 10%	26,5 10½	27 10%	3,5 1½
c	20 7%			4 1½
Mărime	42	44	Lățime pentru toate mărimile (cm/in)	
	Lungime (cm/in)			
a	12,5 5	13 5%	8 3%	
b	27,5 10%	28 11	3,5 1½	
c	20 7%			4 1½

Disponerea tiparului

Material

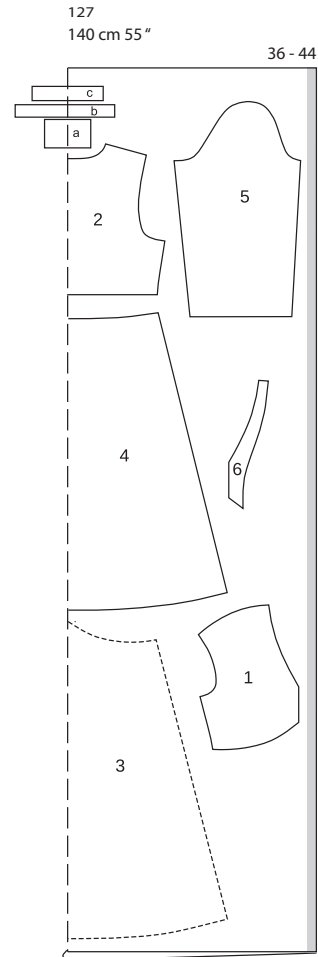

Tăiați dintr-un strat dublu de material, cu fața orientată către interior.

Tăiați la sfârșit părțile a și c dintr-un singur strat de material rămas.

Pomire rapidă pentru profesioniști

- Decolteu spate
- Strângeți umărul din față
- Bucă
- Bandă
- Marginile din față / Decolteu margini
- Cusăturile de la umăr
- Însăilați părțile din față împreună
- Coaseți pe panourile fustei
- Coaseți elasticul
- Cusăturile de pe lateral
- Cusăturile de la mânecă
- Atașați mânecile
- Tiv/tivul mânecii
- Nasturi

Interfațare Călcați piesele 6 și a (dosul materialului).

ASAMBLARE

SFAT:

Realizați cusături pe materialele elastice cu o cusătură specială elastică sau la o setare în zigzag îngustă. Coaseți tivurile și tivurile mânecii cu un ac dublu al mașinii de cusut pentru a păstra aceste margini elastice.

1 127 Decolteu din spate

Pliati banda cu fața spre spate pe lungime și apăsați, cu partea dreaptă spre exterior. Tăiați rezervele de cusătură la marginea din spate a decolteului, la 1 cm (3/8 in). Prindeți cu ace banda de dublură de marginea decolteului, astfel încât marginile deschise să se aple pe marginea rezervei de cusătură. Coaseți banda de dublură. Tăiați rezervele și crestați curbele. Într-o parte a bandă pliată către interior, apăsați marginea. Coaseți banda de dublură.

2 127 Strângeți umărul din față

Strângeți marginile umerilor pe părțile din față între * până la lungimea marginilor umerilor din spate. Înnoțați capetele firelor. Distribuți fronseurile uniform.

3 127 Bucle

Pliati partea buclelor în jumătate pe lungime, cu fața materialului îndreptată către interior. Coaseți la 3 mm (1/8 in) de marginea pliată. Tăiați rezervele de cusătură. Introduceți capetele de ață într-un ac de petiț și înnoțați strâns. Împingeți mai întâi ochiul acului prin tubul de material pentru a întoarce fața în afară. Nu apăsați rola întoarsă pentru a o aplatiza. Tăiați tubul din material în 4 bucăți egale. Formați bucle și însăilați pe marginea din față a dublurii din dreapta între marcaje (dimensiunea buclelor pentru a se potrivi cu nasturii dvs.). Rezervele de cusătură se află una pe cealaltă, iar buclele sunt îndreptate către partea de îmbrăcăminte.

4 127 Bandă

Îndoiiți partea de bandă (a) în jumătate pe lungime, cu partea dreaptă cu dublura înăuntru. Coaseți capetele de sus împreună. Tăiați rezervele de cusătură la o lățime de 7 mm (1/4 in), tăiați colțurile în unghi, întoarceți și apăsați. Însăilați banda din partea dreaptă împreună cu marginea din față a părții din stânga sub punctul decolteului. Rezervele de cusătură se află împreună.

5 127 Marginile din față / Marginile decolteului

Prindeți cu ace părțile frontale din dreapta împreună cu părțile frontale. Coaseți fiecare de-a lungul marginilor din față și continuați de-a lungul marginii decolteului, totul într-unul (exact până la cusătura umărului), prinzând în bucle și banda. Tăiați rezervele de cusătură. Așezați dublura pe decolteu și

coaseți de rezervele de cusătură aproape de cusătură. Întoarceți din nou dublurile în interior și apăsați marginea, buclele și banda rămân în exterior. Aranjați marginea dublurii spre interior.

6 127 Cusături umăr

Realizați cusăturile de la umăr (cusătura numărul 3). Aranjați rezervele împreună și apăsați spre spate. Așezați capetele rezervei de la decolteu până în interior și coaseți cu mâna banda dublurii.

7 127 Însăilați părțile din față împreună

Așezați părțile din față împreună, potrivit centrele. Însăilați marginea inferioară a benzii pe partea inferioară a părții drepte din față.

8 127 Coaseți pe panourile fustei

Coaseți panourile din față și din spate ale fustei la părțile din față și din spate (cusătura numărul 1 și 2). Aranjați rezervele împreună și apăsați pe partea de față.

9 127 Coaseți elasticul

Tăiați un elastic după cum urmează pentru mărimea 36: 33 cm (13 in), mărimea 38: 35 cm (14 in), mărimea 40: 37 cm (14 1/2 in), mărimea 42: 39 cm (15 1/2 in), mărimea 44: 41 cm (16 in) și cusătura pe marginea cusăturii din spatele taliei, întinsă pentru a se potrivi.

10 127 Cusături laterale

Realizați cusăturile de pe lateral (cusătura numărul 4). Aranjați rezervele împreună și apăsați spre spate.

11 127 Cusăturile de la mânecă

Realizați cusăturile de la mânecă (cusătura numărul 5). Aranjați rezervele de cusătură împreună și apăsați spre o parte.

12 127 Atașați mânecile

Atașați mânecile slăbite (cusătura numărul 6). Aranjați rezervele de cusătură împreună și apăsați spre mâneci.

13 127 Tiv / Tivurile mânecii

Aranjați rezervele pentru tiv și tivul mânecii, apăsați către interior și coaseți de pe fața articolului vestimentar cu acul dublu al mașinii.

14 127 Nasturi

Coaseți nasturii pe banda din stânga față, pentru a se potrivi buclelor.

SALOPETĂ ●●● MODELUL 128

la pag. 60

Mărimi Burda 36, 38, 40, 42, 44
Exterior crac 100 cm (39 1/2 in)

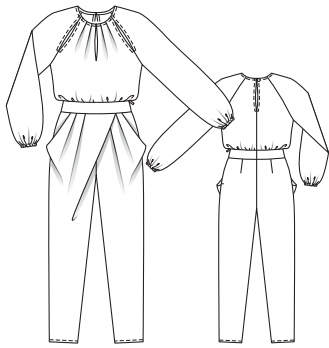

Prezentarea generală a tiparului

Linia roșie a tiparului, foaia C Părțile de tipar de la 1 la 9

36	-----
38	-----
40	-----
42	-----
44	-----

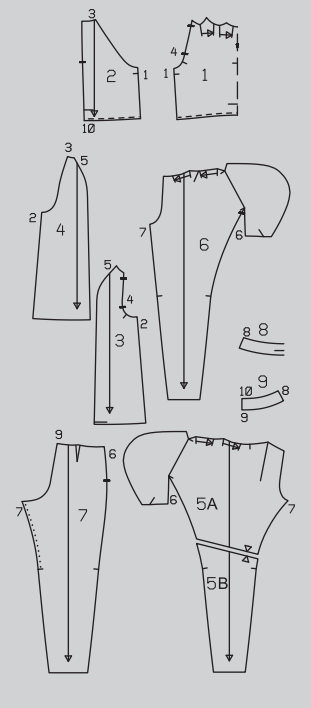

MATERIAL ȘI ACCESORII

Material recomandat: Materiale fluide, elastice, dacă este posibil
Material original: Jersey

Material necesar

Mărime	36 - 44	
Lățimea materialului în	cm	Material necesar (metri/yarzi)
Material	145 57	3,00 3¾

Accesorii: Interfață fuzibilă. Elastic 5 mm (3/16 in) lățime, mărimile 36, 38: 0,45 m (18 in), mărimile 42, 44: 0,50 m (20 in). Garnitură împletită elastică, 1 cm (3/8 in) lățime: mărimea 36, 38: 0,50 m (20 in), mărimile 42, 44: 0,55 (22 in). 1 fermoar invizibil, cu o lungime de 22 cm (9 in) și un picioruș presor special. 1

nasture. 3 capse mici cusute. Un rest de căptușeală, aproximativ 0,15 m (1/4 yd)

DECUPAREA BUCĂȚILOR DE MATERIAL

Părțile de tipar pe coală

Trasați părțile de tipar de pe coala de tipar. Lipiți părțile 5A și 5B împreună pe liniile de îmbinare. Săgețile pliseurilor de pe partea 1 sunt pentru mărimea 36. Pentru mărimile 38 - 44, modificați marcajul liniei conform liniilor aferente mărimii. Prindeți cu ace părțile tiparului pe material, după cum se indică în dispunerea tiparului. Marcați părțile a și b direct pe material.

Dispunerea tiparului

Material
128
145 cm 57 " 36 - 44

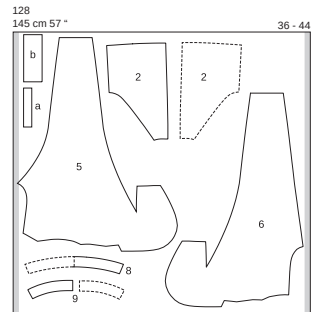
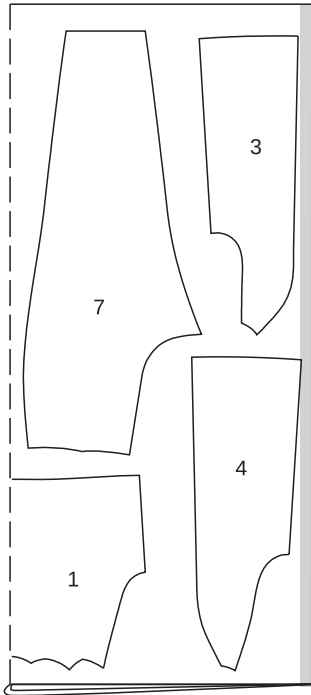

Pliati materialul așa cum se arată în dispunerea tiparului. Fața materialului este orientată către interior la un material cu două straturi. Fața materialului este orientată în sus la un material cu un singur strat. Așezați părțile frontale asimetrice ale pantalonilor pe fața materialului, cu partea imprimată în sus. Tăiați părțile din dreapta și din stânga ca opuse.

Rezerve pentru cusătură și tiv: Cusături, margini și tivuri 1,5 cm (5/8 in). Măsurătorile pentru părțile a și b includ rezerve.

Bucăți tăiate pe măsură

Mărime	36 - 44	Lățime pentru toate mărimile (cm/in)
	Lungime (cm/in)	
a	19 7½	4 1½
b	23 9	9 3¾

Decuparea Material

- 1 față pe un pliu 1x
- 2 spate 2x
- 3 mânecă față 2x
- 4 mânecă spate 2x
- 5 partea frontală din dreapta a pantalonilor cu partea buzunarului integral 1x
- 6 partea frontală din stânga a pantalonilor cu partea buzunarului integral 1x
- 7 partea din spate a pantalonilor 2x
- 8 betelia din față pe un pliu 1x
- 9 betelia din spate 2x
- a dublura șlițului din față stânga 1x
- b întăritura de îmbinare laterală din stânga 1x

Rest de căptușeală părțile 8 și 9

Interfațare Călcați cu fierul de călcat părțile 8 și 9 și b (dosul materialului). Călcați cu fierul de călcat pe o bandă lată de 2 cm (3/4 in) de interfață peste șlițul din față. De asemenea, interfațați rezervele

Pornire rapidă pentru profesioniști

- 1 Șliț față
- 2 Pliseuri
- 3 Cusătura din centrul spatelui
- 4 Cusături laterale / Îmbinarea laterală
- 5 Mâneci / Deschideri mâneci
- 6 Decolteu
- 7 Suport pentru elastic pentru mâneci
- 8 Pense la spate
- 9 Pliseurile frontale
- 10 Buzunare laterale
- 11 Cusăturile de pe interiorul cracului/cusătura centrală
- 12 Pliseu față
- 13 Betelia
- 14 Fermoar invizibil / Stânga
- 15 Îmbinați pantalonii cu partea superioară a articolului vestimentar
- 16 Tiv

la marginile șlițurilor (părțile 1, 2 și 4) și rezerva la îmbinarea laterală la marginea din față stânga.

ASAMBLARE

SFAT:

Realizați cusături pe materialele elastice cu o cusătură specială elastică sau la o setare în zigzag îngustă. Coaseți tivurile și tivurile mânecii cu un ac dublu al mașinii de cusut pentru a păstra aceste margini elastice.

1 128 Șliț față Marcați șlițul frontal cu fir de însălat. Prindeți cu ace dublura pe

părțile drepte împreună cu fața peste linia șlițului. Lucrați de pe dosul părții din față pentru a coase strâns linia rotundă a șlițului. Creați între liniile de cusătură. Întoarceți dublura către interior, apăsați marginile și tigheliți aproape de margini. Însălați dublura spre decolteu lângă rezervă. Așezați marginile șlițului împreună și coaseți împreună de sus în jos cu 2 cm (3/4 in). Însălați dublura la decolteu.

2 128 Pliuri Lucrați din interior pentru a coase pliseurile de la marginile superioare până la marcajul săgeții. Așezați pliseurile în direcția săgeții și însălați la marginea superioară.

3 128 Cusătura din centrul spatelui Realizați cusătura din centrul spatelui sub marcajul șlițului. Apăsați rezervele de cusătură pentru a se deschide. Așezați rezervele la marginile șlițului spre interior. Tigheliți marginile șlițului cu o lățime de 7 mm (1/4 in), cosând peste partea de jos a șlițului.

4 128 Cusături laterale / Îmbinare laterală Realizați cusătura laterală din dreapta. Realizați cusătura din partea stângă de la marginile superioare până la marcaj, lăsând cusătura deschisă pentru fixare dedesubt. Apăsați marginile de cusătură deschise, apăsați marginea de îmbinare din partea din față stânga spre interior și însălați marginea de jos. Pliati partea întăriturii pe dedesubt, pe lungime, cu fața materialului îndreptată spre interior. Coaseți peste capătul inferior. Întoarceți întăritura de pe dedesubt și apăsați. Însălați marginile deschise pe lungime împreună și coaseți pe marginea din spate din stânga, astfel încât rezerva de la marginea inferioară a spatelui să rămână în afară. Apăsați rezervele de cusătură pe părțile din spate. Așezați întăritura sub marginea frontală laterală. Lucrați din interior până la rezerva de cusătură de la marginea din față până la marginea superioară a întăriturii. Prindeți marginea din față pe întăritură cu 3 capse.

5 128 Mâneci / Deschideri mâneci Realizați cusăturile de la mâneci (cusătura numărul 2 și 5). Coaseți mânecile pe marginile oficiului mânecilor, lăsând șlițurile deschise în față între semnele șlițului. Apăsați rezervele de cusătură deschise de la marginile superioare până la începutul curbei de la subraț, apăsați rezervele de la marginile despicate spre interior. Coaseți cu tighel marginile șlițului la 7 mm (1/4 in) lățime. Apoi continuați să tigheliți cusătura superioară mai sus, până la marginea decolteului, cosând peste capătul de jos al șlițului.

6 128 Decolteu Tăiați rezervele de cusătură la marginea decolteului, la 7 mm (1/4 in). Prindeți cu ace rezerva (fața materialului), coaseți aproape de marginea tăieturii. Întoarceți capetele din spate ale tăieturii de la marginile șlițurilor din spate. Așezați rezerva cu tăietura în interior, apăsați marginea și tigheliți la 7 mm (1/4 in) lățime. Fixați șlițul din spate în partea de sus cu un nasture și o buclă din fir.

7 128 Suportul elasticului la mânecă Apăsați rezervele infe-

riore ale mânecilor spre interior și coaseți așa cum este marcat pentru suportul elasticului, lăsând aproximativ 5 cm (2 in) deschise pentru a introduce elasticul. Introduceți elasticul și coaseți capetele împreună pentru o lungime finisată după cum urmează pentru mărimea 36: 20 cm (8 in), mărimea 38: 21 cm (8 1/4 in), mărimea 42, 44: 22 cm (8 3/4 in). Coaseți deschiderea.

8128 Pense la spate
Coaseți pensele pe părțile din spate ale pantalonilor și apăsați spre centru.

9128 Pliseuri frontale
Așezați pliseurile pe părțile din față ale pantalonilor, în direcția săgeții, și însălați la marginea superioară.

10128 Buzunare laterale
Crestați rezervele părților din față ale pantalonilor în colțul dintre linia de cusătură laterală și buzunar până la marcaj. Apăsați buzunarul integral la interior pe linia de pliere (dosul materialului este îndreptat spre interior). Însălați marginea de pliere fără a apăsa. Pliati buzunarul pe jumătate în sus, prindeți cu ace capătul superior al marginii pliante a deschiderii buzunarului la linia de alipire = marginea deschiderii buzunarului cu lungime suplimentară. Coaseți marginile din față ale buzunarului împreună pe interior, de sus până la pliu. Însălați marginile superioare ale buzunarelor pe dedesubtul părții frontale a pantalonilor.

11128 Cusăturile de pe interiorul piciorului / Cusătura centrală

Realizați cusăturile de pe interiorul cracului, cusătura numărul 3. Apăsați rezervele de cusătură pentru a se deschide. Realizați cusătura din centrul feței și al spatelui până la capăt. Apăsați cusătura centrală deschisă chiar în spate, de la marginile superioare până la începutul curbei.

12128 Pliu din față
Pliati partea din dreapta a feței pantalonilor pe linia de pliere, cu dosul spre interior și prindeți cu ace marginea de pliere la linia de alipire de pe partea din stânga a pantalonilor. Însălați acest pliu adânc la marginea superioară, rezerva centrală din față îndreptată spre partea dreaptă. Realizați cusătura de pe lateral din dreapta.

13128 Betelia
Însălați părțile de căptușeală pe dosul materialului, împreună cu bucăți de betelie și tratați-le de acum înainte ca pe un singur strat de material. Realizați cusătura centrală din spate pe betelie și cusăturile laterale. Coaseți betelia la marginea superioară a pantalonilor. Apăsați rezervele de cusătură pe betelie.

14128 Fermoar invizibil / Cusătura laterală din stânga
Introduceți fermoarul invizibil la marginile deschiderii din spate; citiți „Sfatul util” - Fermoare invizibile - la sfârșitul suplimentului pentru cusut. Fermoarul începe la 3 mm (1/8 in) sub linia marcată de îmbinare a beteliei. Realizați cusătura din stânga de la marginile inferioare la fermoar.

15128 Îmbinați pantalonii cu îmbrăcămintea superioară
Strângeți marginea inferioară a articolului de îmbrăcămintea superioară

și prindeți cu ace părțile drepte împreună cu marginea superioară a beteliei, distribuiți uniform lățimea adunată. Pliati rezervele știfturilor laterale cu benzi de fermoar la capetele beteliei peste marginile articolului de îmbrăcămintea superioară și prindeți cu ace la margine. Coaseți. Întoarceți rezervele de știft în interior, apăsați rezervele cusăturii de îmbinare pe betelie.

16128 Tiv
Apăsați rezervele de tiv către interior și coaseți la 1 cm (3/8 in) lățime.

BLAZER ●●●● MODELUL 129

la pag. 52
Mărimea Burda 36, 38, 40, 42, 44
Lungimea spatelui: aproximativ 65 cm (26 in)

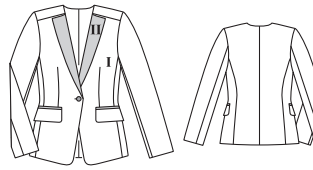

Prezentarea generală a tiparului

Linia verde a tiparului, foaia B
Părțile de tipar de la 1 la 7

36	-----●-----
38	-----●-----
40	-----●-----
42	-----●-----
44	-----●-----

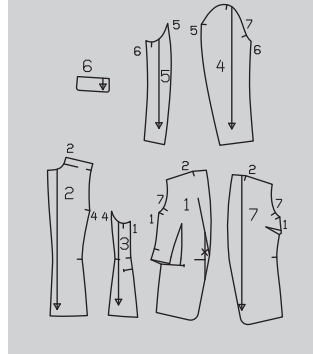

MATERIAL ȘI ACCESORII

Material recomandat: Materiale de ocazie pentru jachete. Utilizați numai materiale elastice.

Material original: Material cu paiete elastic (I), satin elastic (II), de asemenea pentru interiorul jachetei ca căptușeală

Material necesar

Mărime	36 - 44	
Lățimea materialului	cm in	Material necesar (metri/yarzi)
Materialul I	120 47	1,80 2
Materialul II	140 55	1,50 1½

Accesorii: Interfață fuzibilă.
1 nasture acoperit cu material.

DECUPAREA BUCĂȚILOR DE MATERIAL

Părțile de tipar pe coală

Trasați părțile de tipar de pe coala de tipar. Prindeți cu ace părțile tiparului pe material, după cum se indică în dispunerea tiparului. Pe partea 1, capătul din față al buzunarului este marcat pentru mărimea 36. Pentru celelalte mărimi, marcați la fel capătul buzunarului. Prindeți cu ace părțile tiparului de material. Marcați părțile a și b direct pe material.

Rezerve pentru cusătură și tiv

Cusături, margini, tiv și tivul mânecii 1,5 cm (5/8 in). Nu există nicio rezervă la marginile transversale ale părții din față (marcate cu un simbol de foarfecă), dar există o rezervă de 1,5 cm (5/8 in) la pensă. Tăiați bucățile de căptușeală cu rezerve de cusătură și tiv de 1,5 cm (5/8 in). Măsurătorile pentru părțile a și b includ rezerve.

Bucăți tăiate pe măsură

Mărime	36 - 44	Lățime pentru toate mărimile (cm/in)
	Lungime (cm/in)	
a	17 6¾	3 1½
b	17 6¾	14 5½

Decuparea

Material I

1 față	2x
2 spate	2x
3 parte laterală	2x
4 mânecă superioară	2x
5 mânecă inferioară	2x
6 clapă buzunar	2x

Material II

7 față (căptușeală)	2x
a fâșie	4x
b parte buzunar	4x și părțile 2, 3, 4, 5 și 6

Interfațarea Călcați cu fierul de călcat părțile 1, 3, 6 și a (dosul materialului).

Pornire rapidă pentru profesioniști

Jachetă exterioară

- Pense
- Părți laterale pe față
- Buzunare cu clape
- Butonieră legată
- Cusături panoului din spate
- Cusături frontale umeri
- Mâneci
Jacheta interioară
- Pense / Cusături
Îmbinarea jachetelor
- Coaseți marginile jachetei împreună.
- Marginile tivului mânecii
- Deschidere în cusătură
- Butonieră legată finisată
- Fixați reverele

Disponerea tiparului

Materialul I
129
140 cm 55 " 36 - 44

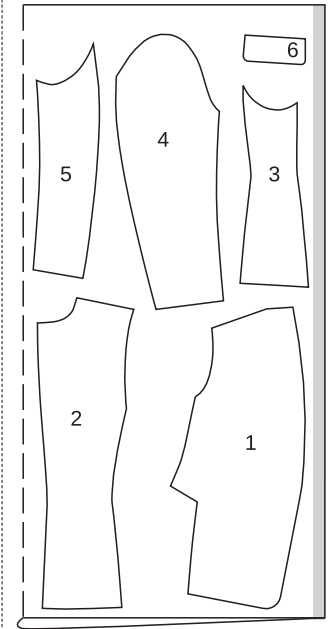

Materialul II

129
140 cm 55 " 36 - 44

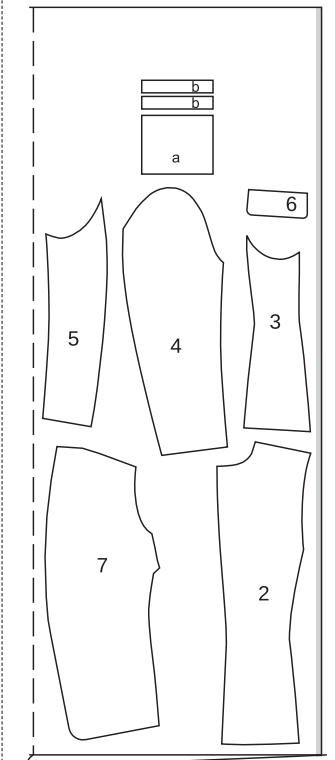

Tăiați dintr-un strat dublu de material, cu fața orientată către interior.

ASAMBLARE

OBSERVAȚIE

Pentru note despre lucrul cu materiale cu paiețe, consultați „Sfat util” Materiale cu paiețe - la sfârșitul suplimentului de cusut.

SFAT:

Realizați cusături pe materialele elastice cu o cusătură specială elastică sau la o setare în zigzag îngustă. Utilizați fir pentru materiale elastice

Jachetă exterioară

1 **129 Pense**
Crestați marginea transversală inferioară a părților din față aproape de capătul cusăturii. Coaseți pensele din față. Tăiați pensele la o lățime de 1 cm (3/8 in) apăsați-le pentru a fi deschise și apăsați vârfulurile penselor pentru a le aplatiza. Așezați marginile transversale ale părților din față și însăilați manual împreună cu o cusătură spic.

2 **129 Părțile laterale la părțile frontale**

Coaseți părțile laterale de părțile din față. Apăsați rezervele de cusătură pentru a se deschide.

3 **129 Buzunare cu clape**

Coaseți împreună câte o bucată de clapă din materialul vizibil și din căptușeală de-a lungul marginilor exterioare, cu fețele materialului dispuse față în față. Tăiați rezervele de cusătură și crestați curbele, la mai multe intervale. Întoarceți clapele și apăsați. Marcați o linie de alipire pentru fiecare bordură la 1,5 cm (5/8 in), deasupra și sub linia buzunarului. Pliati benzile bordurii în jumătate pe lungime, cu fața orientată către exterior și apăsați. Prindeți cu ace benzile pliate ale bordurii, astfel încât marginea pliată a fiecăreia să întâlnească linia de alipire. Marcați capetele buzunarelor (marcaje) pe borduri. Coaseți la 7 mm (1/4 in) lângă marginea pliului (= lățimea finisată a bordurii). Crestați între liniile de cusătură, tăind în unghi spre fiecare ultimă cusătură. Nu tăiați în banda de bordură. Așezați bordura în deschiderea buzunarului și apăsați. Coaseți partea căptușelii buzunarului până la rezerva cusăturii de îmbinare a bordurii inferioare pe interior, apăsați înspre partea de jos. Trageți mici triunghiuri la capetele deschiderii buzunarelor către interior și coaseți la bordură și părțile de buzunar de la capătul cusăturii la capătul cusăturii. Glisați clapa în deschiderea buzunarului între borduri, prindeți cu ace marginea superioară de îmbinare la cusătura superioară de îmbinare a bordurii. Coaseți o a doua parte de buzunar din materialul vizibil de rezerva cusăturii superioare de îmbinare a bordurii în interior. Tăiați uniform părțile de buzunare și coaseți-le împreună.

4 **129 Butonieră legată**

Coaseți o butonieră legată pe partea dreaptă din față, vedeți „Sfat util” -Butoniere legate - la sfârșitul suplimentului de cusut.

5 **129 Cusăturile panoului din spate**

Realizați cusătura din centrul spatelui. Realizați cusăturile panoului din spate. Aranjați rezervele și apăsați pentru a fi deschise.

6 **129 Cusături din față ale umerilor**

Realizați cusăturile umerilor înainte, începând și terminând exact la marcajul din față (cusătura numărul 2). Apăsați rezervele pentru a se deschide.

7 **129 Măneci**

Realizați cusăturile măneșilor. Atașați măneșile.

Jacheta interioară

8 **129 Pense / Cusături**

Coaseți pense și cusături, lăsând și deschizând într-o cusătură din spate de aproximativ 20 cm (8 in) pentru întoarcere.

Îmbinarea jachetelor

9 **129 Coaseți marginile jachetei împreună**

Prindeți cu ace interiorul jachetei și exteriorul jachetei, cu fețele materialului împreună la marginile din față, marginile tivului, marginile reverelor și la marginile din spate ale decolteului. Coaseți de-a lungul acestor margini, fără a prinde rezervele de cusătură la cusăturile umerilor și cosând mereu exact până la capătul cusăturii. Tăiați rezervele, tăiați colțurile la unghi și crestați curbele. Întoarceți jacheta prin deschiderea din cusătură, plasați măneșile una în cealaltă. Apăsați marginile.

10 **129 Marginile tivului măneșii**

La marginile inferioare ale măneșilor, întoarceți rezervele una față de cealaltă și prindeți cu ace, potrivit cusăturile măneșilor. Atingeți prin deschiderea din cusătură pentru a scoate mai întâi marginea inferioară a unei măneșii. Coaseți împreună marginile inferioare din dreapta ale măneșii. Împingeți măneșea înapoi în interior. Coaseți împreună marginile inferioare ale celeilalte măneșii, în mod similar. Apăsați marginile.

11 **129 Deschidere cusătură**

Închideți deschiderea în cusătură pe interiorul jachetei.

12 **129 Finisare butonieră legată** Pentru a finisa butoniera legată, vedeți „Sfat util” -Butoniere legate - la sfârșitul suplimentului de cusut. Coaseți nasturele pe stânga pentru se potrivească cu butoniera.

13 **129 Fixați reverele**

Așezați reverele în afară pe linia de pliere. Fixați colțul de sus al reverului în poziție pe partea din față, sub cusătura umărului, cu câteva cusături de mână, fără a străpunge până la exteriorul articolului vestimentar.

JACHETĂ ●●●● MODELUL 130

la pag. 58

Mărimi Burda 36, 38, 40, 42, 44

Lungimea spatelui: aproximativ 55 cm (22 in)



Prezentarea generală a tiparului

Linia neagră a tiparului, foaia B
Părțile de tipar de la 1 la 8

36	-----●-----
38	-----●-----
40	-----●-----
42	-----●-----
44	-----●-----

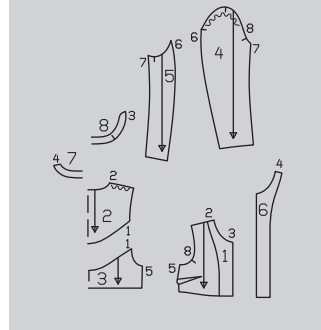

MATERIAL ȘI ACCESORII

Material recomandat: Materiale pentru jachete, cu ceva volum.

Material original: Jerseu elastic acoperit, căptușeală elastică

Material necesar

Mărimere	36 - 44	
Lățimea materialului	cm	Material necesar (metri/yarzi)
	in	
Material	140 55	2,00 2%
Căptușeală	140 55	1,50 1%

Accesorii: Vilene/Pellon G 785 și bandă de legare Vilene / bandă de fixare. Șnur pentru tuburi, Ø 5 mm (3/16 in): mărimea 36: 1,00 m (1 1/8 yarzi), mărimea 38: 1,05 m (1 1/4 yarzi), mărimea 40: 1,10 m (1 1/4 yarzi), mărimea 42: 1,15 m (1 3/8 yarzi), mărimea 44: 1,20 m (1 3/8 yarzi), mărimea Pernuțe umeri.

DECUPAREA BUCĂȚILOR DE MATERIAL

Părțile de tipar pe coală

Trasați părțile de tipar pe coala de tipar. Prindeți cu ace părțile tiparului pe material, după cum se indică în dispunerea tiparului. Marcați părțile de la a la d direct pe material.

Rezerve pentru cusătură și tiv

Cusături și margini 1,5 cm (5/8 in), tiv și tivul măneșii 4 cm (1 5/8 in). Măsurătorile pentru părțile de la a la d includ rezerve. Tăiați bucățile de căptușeală cu rezerve de cusătură și tiv de 1,5 cm (5/8 in).

Pentru a tăia căptușeala, așezați dublura pe spate (partea 7) pe brida din spate (partea 2) și marcați lățimea dublurii= linia căptușelii.

Bucăți tăiate pe măsură

Mărimere	36	38	40	Lungime pentru toate mărimile (cm/in)
Lățime (cm/in)				
a	38 15	40 15½	42 16½	27,5 10%
b	73 28%	77 30%	81 31%	27,5 10%
c	32 12%	34 13%	36 14%	27,5 10%
Lungime (cm/in)			Lățime pentru toate mărimile (cm/in)	
d	97 38%	102 40%	106 41%	4,5 1%

Mărimere	42	44	Mărimi persoane înalte (cm/in)
Lățime (cm/in)			
a	44 17%	46 18%	27,5 10%
b	85 33½%	89 35%	27,5 10%
c	38 15%	40 15%	27,5 10%
Lungime (cm/in)			Lățime pentru toate mărimile (cm/in)
d	111 43%	115 45%	4,5 1%

Decuparea

Material

1	față	2x
2	brida din spate pe un pliu	1x
3	spate pe un pliu	1x
4	măneca superioară	2x
5	măneca inferioară	2x
6	dublura din față	2x
7	dublura din spate pe un pliu	1x
8	guler rigid pe un pliu	2x
a	peplum față	2x
b	peplum spate	1x
d	fășie de legare	1x

Căptușeală

c partea căptușelii peplum față 2x
părțile 1 și 2 la linia căptușelii,
părțile 2 și 3 în spate centru cu un
pliu pentru lejeritate de 2 cm (3/4
in) lățime, părțile 4, 5 și b.

Interfațarea Călcați cu fierul de călcat părțile 6, 7 și 8 (dosul materialului). De asemenea, interfațați rezervele pentru tivul mânecilor. Bandă de legare Vilene / bandă de susținere pe marginile orificiilor mânecilor.

Disponerile tiparului

Material

130
140 cm 55 " 36 - 44

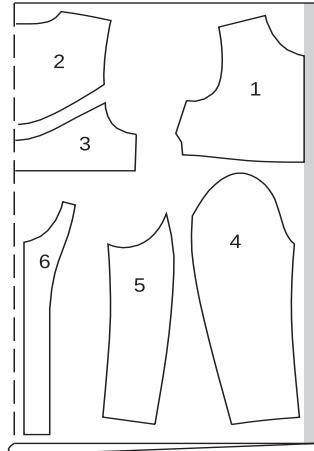

Căptușeală

130
140 cm 55 " 36 - 44

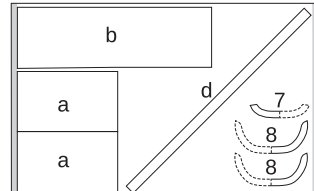

130
140 cm 55 " 36 - 44

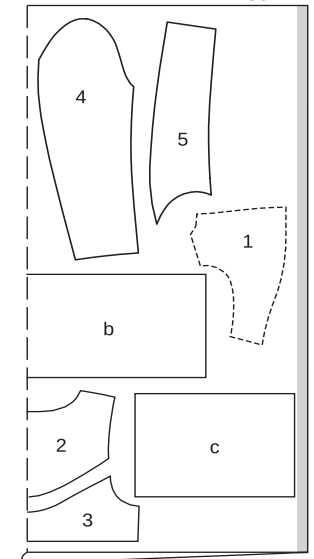

Pliati materialul așa cum se arată în dispunerea tiparului. Fața materialului este orientată către interior la un material cu două straturi. Fața materialului este orientată în sus la un material cu un singur strat.

Pornire rapidă pentru profesioniști

- 1 Pense
- 2 Bridă
- 3 Cusături laterale / Cusături umeri
- 4 Îmbinare
- 5 Peplum
- 6 Dublură/guler
- 7 Apăsați tivul
- 8 Mâneci
- 9 Asamblați căptușeala
- 10 Aliniați jacheta / Tiv

ASAMBLARE

1 130 Pense
Coaseți pensele de la bust și apăsați către partea de jos.

2 130 Bridă
Coaseți brida din spate cu partea din spate, apăsați rezervele de cusătură în sus.

3 130 Cusături laterale / Cusături umeri
Realizați cusăturile laterale și cusăturile de umăr. Apăsați rezervele de cusătură pentru a se deschide.

4 130 Tuburi
Pliati o bandă de legare pentru tuburi pe lungime, cu fața materialului spre exterior și așezați șnurul în interior de-a lungul marginii de pliere. Coaseți aproape de șnur, folosind piciorul pentru fermoar al mașinii de cusut. Însălați tuburile pe marginea inferioară din față și din spate, astfel încât rola de țesut să se aple pe partea de îmbrăcăminte și marginile plate pe rezerva cusăturii.

5 130 Peplum
Realizați cusăturile laterale pe părțile de peplum. Strângeți marginea superioară a peplumului și coaseți la marginea inferioară a părților din față și din spate, prinzând tuburile între ele. Apăsați rezervele de cusătură în sus.

6 130 Dublură / Guler
Realizați cusăturile de la umăr ale dublurii. Coaseți o parte de guler pe marginea decolteului jachetei, coaseți cealaltă parte de guler pe față. Prindeți cu cleme rezervele de cusătură de câteva ori de-a lungul curbelor și apăsați pentru a fi deschise. Prindeți cu ace fețele dublurii la articolul de îmbrăcăminte și prindeți cu ace marginile gulerului împreună. Coaseți de-a lungul marginilor din față și al marginii decolteului. Tăiați rezervele de cusătură. Întoarceți dublura către interior, întoarceți gulerul și apăsați marginile. Prindeți cu ace cusăturile gulerului împreună. Întindeți dublura în sus și coaseți resturile de guler, îmbinând cusăturile de îmbinare aproape de cusătură, cosând cât mai departe posibil în față.

7 130 Apăsați tivul
Așezați din nou dublurile plate la tiv către exterior. Călcați rezerva de tiv către interior, apoi întindeți-o dreaptă din nou.

8 130 Mâneci
Realizați cusăturile mânecilor. Apăsați rezervele pentru tivul mânecii către interior și coaseți lejer manual. Atașați mânecile, slăbite. Coaseți pernuțele de umăr.

9 130 Asamblați căptușeala Coaseți brida din spate la partea din spate. Îndoiiți partea de căptușeală pe spate și brida pe lungime de-a lungul mijlocului (fața spre interior) și coaseți pliul ușor în centru spate în partea de sus și de jos, fiecare de aproximativ 5 cm (2 in) lungime, însălați între ele. Apăsați pliul ușor într-o parte. Coaseți pensele și cusăturile rămase ale căptușelii.

10 130 Aliniați jacheta, tivul Însălați căptușeala cu fețele materialului dispuse față în față împreună cu marginea interioară a dublurii. Aplicați căptușeala în inte-

riorul jachetei, cu dosurile materialului dispuse față în față și așezați mânecile una în cealaltă. Apăsați rezerva pentru tiv către interior și coaseți manual. Întoarceți marginea căptușelii la tiv și apăsați ușor. Împingeți căptușeala de-a lungul unei curbe superficiale și prindeți cu ace la rezerva tivului. Coaseți dublurile și căptușeala la rezerva tivului cu mâna. Așezați o lungime suplimentară de căptușeală, apăsați ușor. Întoarceți către interior căptușelile mânecii și coaseți la rezerva pentru tivul mânecii.

CÂȚIVA TERMENI IMPORTANȚI

Pensele sunt... falduri cusute în formă de pană sau de diamant. Acestea sunt utilizate pentru a ajusta articolul vestimentar la forma corpului. Sunt adesea amplasate în locuri curbate, cum ar fi bustul, talia sau șoldurile. Întotdeauna coaseți pensele conice spre vârf și înnoați capetele firului la vârf.

O bandă este... în contrast cu dublura, o parte care este cusută sau atașată în alt mod la un articol vestimentar. Benzile sunt adesea atașate la decolteu, la margini, ca o închidere sau ca finisaj la un tiv sau la un tiv al mânecii.

O nervură este... un pliseu cusut îngust. Este atât de îngust încât nu trebuie să fie călcat pe o parte. Puteți să coaseți un pli ca o nervură sau să le utilizați pentru a decora o parte de tipar.

O tubulatură este... o bandă decorativă care este prinsă la o cusătură între două straturi de material. Se compune dintr-o bandă de material pliată pe lungime, în pliul căreia se introduce un șnur. Tubulatura este adesea folosită pentru a decora marginile și cusăturile.

Volănașele sunt... benzi de material care sunt încrețite de-a lungul unei margini. Acestea

decorează adesea marginile tivurilor sau decolteurilor, dar pot fi folosite pentru decorare în multe alte moduri.

Un **volan** este... o parte de tipar tăiată într-o formă circulară. Este atașat în același mod ca un volănaș, dar datorită formei sale, se drapează într-o formă fină, frumoasă.

Un **tiv** este... marginea de jos a unui articol vestimentar. De obicei, rezerva de la tiv sau de la tivul mânecii este apăsată pe interiorul articolului vestimentar și apoi cusută pentru a crea un finisaj îngrijit.

Un **ac dublu pentru mașina de cusut** este... un ac de mașină de cusut care va face două linii paralele de cusătură într-un singur pas. Pentru a face acest lucru, utilizați două bobine de fir pentru firele superioare. Firul bobinei va forma cusături în zigzag pe partea inferioară a materialului. O cusătură realizată cu un ac dublu va fi elastică.

Un **picior special pentru fermoar** este... un picior presor pentru cusut fermoare invizibile. Dinții unui fermoar invizibil se curbează spre interior și sunt ținute aplatizate de piciorul presor special pentru a permite cusutul fermoarului direct lângă bobina spiralată.

SFAT:
În cazul în care sunt introduse ace transversal față de linia de cusătură marcată, puteți coase ușor peste ele. Vă rugăm să coaseți încet pentru a nu rupe acul mașinii de cusut.

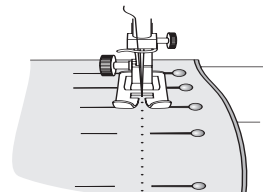

SFAT: Pentru materiale fine din jersey realizate din materiale sintetice sau pentru materiale foarte dense, care sunt greu de străpuns, acele Microtex cu vârful lor deosebit de subțire, sunt ideale.

SFATURI UTILE

FERMOARE INVIZIBILE

Aceste fermoare speciale sunt disponibile în 3 lungimi: 22 cm, 40 cm, 60 cm (9 in, 16 in, 24 in). Fermoarul trebuie să fie cu cel puțin 2 cm (3/4 in) mai lung decât șlițul. Este cusut înainte de a coase cusătura de sub șliț. Pentru a coase fermoarul, aveți nevoie de un picioruș presor special.

Coaseți fermoarul:

Deschideți fermoarul și scoateți spirala cu unghia degetului mare pentru a vedea cusătura dintre bandă și spirală. Așezați fermoarul deschis, cu fața în jos pe fața materialului, pe o margine a deschiderii. Pentru a coase fermoarul exact pe linia de cusătură marcată, calculați distanța dintre bandă și marginea materialului după cum urmează: lățimea rezervei de cusătură minus 1 cm (3/8 in) lățimea benzii = distanța până la marginea materialului.

Dacă rezerva dvs. de cusătură este de 1,5 cm (5/8 in) lățime, aceasta va da un rezultat de 5 mm (3/16 in).

Prindeți capătul superior al fermoarului în poziția sa, cu un bold, la distanța calculată față de marginea materialului. Capătul de jos al fermoarului se va extinde dincolo de capătul marcat al șlițului. Poziționați piciorușul presor pe fermoar astfel încât bobina să fie în creștătura din dreapta acului (1). Coaseți fermoarul din partea de sus la capătul marcat al deschiderii.

Închideți fermoarul.

Așezați cealaltă bandă de fermoar cu fața în jos pe fața materialului, la cealaltă margine a deschiderii și prindeți cu ace în partea de sus cu un ac drept. Deschideți din nou fermoarul. Poziționați piciorușul presor la capătul superior al fermoarului astfel încât bobina să fie în creștătura din stânga acului (2). Coaseți fermoarul din partea de sus până la partea inferioară a șlițului. Închideți fermoarul.

Realizați acum cusătura sub fermoar, de la partea inferioară până la cea superioară. Așezați capătul inferior neprins al fermoarului în lateral, spre rezerva de cusătură pentru a-l coase. Coaseți cât mai aproape posibil de ultimele cusături ale fermoarului.

Tăiați orice surplus din lungimea fermoarului și prindeți capătul cu un rest de material.

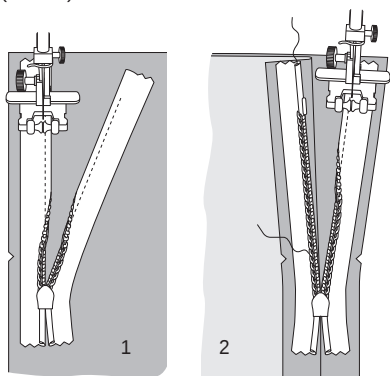

PIELE/PIELE ARTIFICIALĂ

Puteți coase orice articol vestimentar din piele naturală sau din imitație de piele dacă materialul recomandat este un material care nu se întinde. Următoarele informații se referă la pielea naturală. Pielea artificială poate fi tratată la fel.

Evitați să desfaceți cusăturile, deoarece găurile lăsate de ac sunt permanente. Prin urmare, vă recomandăm să coaseți mai întâi un model de încercare pentru articolul vestimentar dorit din muselină sau alt material ieftin asemănător. Puteți să încercați articolul vestimentar și să faceți orice modificări necesare părților de tipar pe coală. Apoi decupați bucățile de piele folosind părțile dvs. de tipar personalizate.

Utilizați bandă adezivă pentru a ține în poziție părțile tiparului de pe coală pe piele. Utilizați un creion cu mină moale sau un pix cu bilă pentru marcarea conturilor părților de

tipar și a altor marcaje.

Marcați rezervele de cusătură cu lățimi egale și rezervele pentru tiv. Decupați părțile.

Folosiți setarea pentru lungime medie a cusăturii. O cusătură prea mică poate perfora pielea. Folosiți un ac standard de cusut la mașină, dimensiunea 80 sau 90.

Apăsăți pielea de pe dos, dacă este posibil, doar cu căldură medie și fără abur. Acoperiți întotdeauna pielea cu o cârpă uscată pe care să apăsați. Deoarece fiecare piele reacționează diferit la căldură ca urmare a diferitelor procese de tăbăcire și vopsire, testați comportamentul la călcare înainte de a călca interfața.

Vă recomandăm interfațarea cu Vilene LE 420 sau Vilene G 785 de la Freudenberg. Aceste interfețe se calcă la o temperatură medie și fără abur.

ȘLIȚ CU CĂPTUȘEALĂ

Pe partea din spate stânga, tăiați dublura șlițului la 1,5 cm (5/8 in) de la linia marcată MARGINEA DIN STÂNGA. Întăriți căptușeala șlițului (pe ambele panouri ale fusteii) cu interfață.

Realizați cusătura din partea superioară la marcajul șlițului. Apăsăți rezervele pentru a se deschide, apăsați căptușeala din stânga șlițului spre interior, pe linia marcată „pliul stânga”. Așezați întărirea de dedesubt pe panoul din spate-stânga al fusteii și apăsați dedesubt rezerva de cusătură a panoului din spate-dreapta al fusteii, formând un con pe măsură ce treceți deasupra șlițului pentru a evita tăierea sa. Întoarceți dublura întăriturii de pe dedesubt către interior pe linia de pliure și apăsați.

Coaseți cu tighel partea din stânga spate a panoului fusteii pe partea superioară a șlițului, într-un unghi așa cum este marcat, prinzând întărirea.

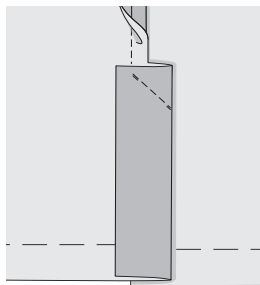

Coaseți căptușeala:

Așezați dublurile plate la tiv, în exterior. Întoarceți rezerva pentru tiv către interior și coaseți lejer manual. Așezați din nou rezervele la marginile de deschidere spre interior, coaseți la rezerva de deschidere. Tiviți căptușeala, astfel încât să fie cu aproximativ 2 cm (3/4 in) mai scurtă decât fusta. Prindeți cu ace căptușeala la partea superioară a șlițului. La șliț coaseți căptușeala la marginea interioară a dublurii întăriturii de pe dedesubt.

Tăiați cealaltă margine a căptușelii la 1 cm (3/8 in) înainte de marginea inferioară apăsată a întăriturii de dedesubt, tăind în diagonală de 1 cm (3/8 in) sub marcajul pentru șliț. Prindeți cu clemă aproximativ 1 cm (3/8 in) în unghi în rezervă, în colț.

Întoarceți marginea căptușelii către interior și coaseți pe marginile interioare ale dublurii șlițului și peste partea superioară a întăriturii de pe dedesubt.

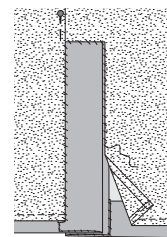
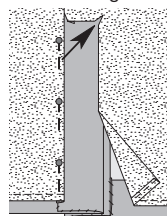

DUBLURĂ/BETELIE/CĂPTUȘEALĂ LA UN FERMOAR INVIZIBIL

Prindeți cu ace împreună betelia interioară/dublura/căptușeala la margine, cu fețele materialului dispuse față în față. Întoarceți capetele din betelia interioară / dublura / căptușeala la deschiderea fermoarului 5 mm (3/16 in) înainte de deschiderea marginii; prindeți cu ace la margine (Fig. 1).

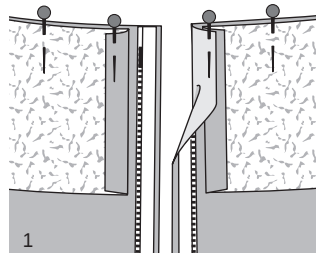

Așezați rezervele la marginile de deschidere ale părții de tipar (articol vestimentar pentru partea superioară a corpului, rochie, fustă, pantaloni) și prindeți cu ace la margine peste dublură/betelia interioară/căptușeala.

Coaseți de-a lungul marginii (fig. 2).

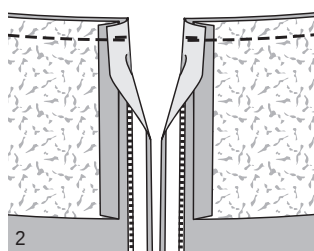

SFATURI UTILE

LUCRUL CU CATIFEA REIATĂ ȘI CATIFEA

Există diferite tipuri de materiale din catifea, precum catifea de mătase, catifea de bambac, catifea corduroy, catifea panne sau catifea elastică cu elastan, care sunt foarte diferite în ceea ce privește îngrijirea și procedura de cusut. Cel mai bine este să întrebați despre compoziția materialului și proprietățile de îngrijire atunci când cumpărați materialul.

Iată cele mai importante informații despre catifea:

■ Nu depozitați niciodată catifeaua întinsă, ar trebui să fie agățată pentru depozitare. Pentru a face acest lucru, atașați marginile false ale catifelei de un umeras.

■ Cu catifeaua delicată nu trebuie să desfaceți cusăturile finisate, deoarece găurile lăsate de ac vor rămâne vizibile. Prin urmare, vă recomandăm să coaseți mai întâi un model de încercare pentru articolul vestimentar dorit din muselină sau alt material ieftin asemănător.

Transferați orice modificări pe care le faceți în timpul potrivirii la tiparul pe coală și apoi tăiați catifeaua.

■ Culorile catifelei vor apărea mai profunde și mai luminoase atunci când materialul este tăiat în direcția pufului. Puteți determina direcția pufului trecând ușor mâna pe suprafața materialului. Firele materialului se vor așeza plat în direcția pufului. Se vor ridica în direcția opusă pufului. Direcția pufului este indicată pe dispunerea tiparului. Așezați toate părțile de tipar ale unui model în aceeași direcție pe material.

■ În cazul în care unele dintre firele de păr se desprind la marginile tăiate, curățați marginile materialului imediat după tăiere.

■ Testați mai întâi transferul contururilor tiparului cu o roată de trasare și hârtie de copiere pe un rest de

material. În cazul în care contururile ajung până pe fața materialului, ar trebui să utilizați ață de cusut și un ac fin pentru a transfera contururile modelului în locul unei roți de trasat și a hârtiei de copiere.

■ Folosiți ață de cusut și ace fine pentru însăilare. Utilizați un ac fin de mașină cu un vârf ascuțit.

■ Pentru a preveni deplasarea catifelei în timpul coaserii, introduceți ace cu gămălie de-a lungul liniei de cusătură și apoi coaseți încet peste ele. Pentru catifea groasă, însăilați și pe ambele părți ale liniei de cusătură. Este important să realizați toate cusăturile în aceeași direcție.

■ Alegeți temperatura de călcat în funcție de compoziția materialului.

Ca regulă generală, catifeaua trebuie călcată pe dos și trebuie întotdeauna să testați mai întâi pe un rest de material! Catifeaua de bambac poate fi călcată cu fierul de călcat setat pe lână și cu abur. Mătasea, viscoza sau materialul sintetic, pe de altă parte, trebuie călcat la o temperatură scăzută (setarea mătase/mătase artificială) și fără abur. Treceți fierul de călcat peste material fără a apăsa pentru a preveni aplatizarea pufului. Este foarte important să aveți o suprafață de călcat moale, de preferință o bucată de catifea (cu puful în sus) sau un prosop moale. De asemenea, în magazinele de cusut sunt disponibile plăci speciale de călcat pentru catifea.

■ Utilizați numai interfețe pe care se pot călca și cu presiune scăzută, de exemplu Vilene/Pellon G 785 sau H 180. Vilene/Pellon G 405 sau G 700 se poate folosi pe catifeaua de bambac. Testați întotdeauna călcând mai întâi un rest de material! Pentru țesături delicate de catifea, însăilați organza pe partea inferioară a țesăturii în loc de interfața fuzibilă.

REALIZAREA CUSĂTURII PE DEDESUBT A UNEI DUBLURI

Pe marginile care sunt acoperite cu o bandă de dublură, o căptușeală sau o parte de buzunar și care nu sunt cusute mai târziu cu tighel, este o idee bună să realizați o cusătură pe dedesubt pentru a fixa în poziție dublura, banda dublurii sau căptușeala. Acest lucru asigură că astfel de margini rămân aranjate și drepte după spălare. De asemenea, nu lasă dublura, banda dublurii sau căptușeala să se vadă pe exteriorul îmbrăcămintei. Pentru a realiza cusătura pe dedesubt, apăsați dublura, banda dublurii sau căptușeala peste rezerve, după ce le-ați tăiat. Lucrând din partea exterioară, coaseți dublura, banda dublurii sau căptușeala la rezerve, aproape de cusătura de îmbinare. Această cusătură va fi mai târziu vizibilă numai pe interiorul articolului vestimentar finisat.

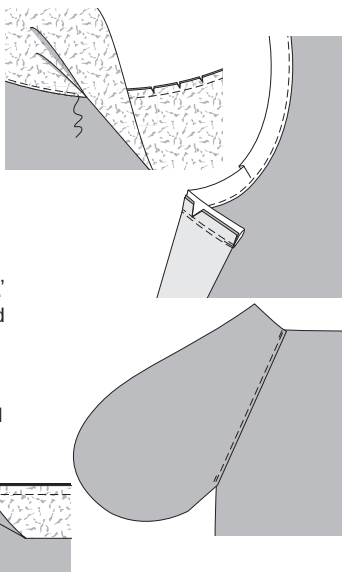

BUTONIERA LEGATĂ

Această butonieră se realizează în marginea de închidere înainte de aplicarea dublurii și întoarcerea în interior. Materialul exterior ar trebui să fie întărit cu o interfață fuzibilă. Pentru fiecare butonieră, veți avea nevoie de o bandă de material tăiată în diagonală, de aproximativ 4 - 6 cm (1 1/2 - 2 1/2 in) lățime și cu 4 cm (1 1/2 in) mai lungă decât butoniera.

Iată cum se procedează: Marcați butoniera cu cretă de croitorie sau cu un creion cu mină moale pe dosul materialului: de la X, marcați lungimea butonierei (cu 2 mm/ 1/8 in mai mult decât diametrul nasturelui); marcați începutul și sfârșitul.

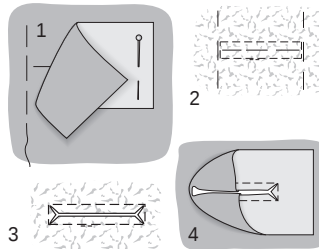

Prindeți banda de material cu fețele materialului dispuse față în față deasupra marcajului butonierei (1). Lucrați pe dosul materialului și coaseți în jurul marcajului folosind cusături mici, într-un dreptunghi (6-8 mm / 1/4 in lățime) (2). **Important:** Distanța dintre marcaj și linia de coasere determină lățimea legăturii. Crestați între liniile de cusătură și decupați colțurile la un unghi, astfel încât să se formeze mici triunghiuri (3). Trageți benzile de material spre interior prin tăietură (4). Apăsați rezervele de cusătură pentru a se deschide pentru materialele groase, iar pentru materialele subțiri apăsați către centrul butonierei. Neteziți banda de material de la capetele

butonierei și însăilați-o în poziție. Cusăturile de însăilare nu trebuie să fie mai late decât decupașul dreptunghiular pentru butonieră (5). Așezați banda de material în deschizătură, ca o legătură, de pe ambele părți lungi și pliați-o astfel încât marginile pliate ale legăturii să se întâlnească exact în mijlocul butonierei. Însăilați legătura împreună folosind cusături pe diagonală (6). Apăsați. De pe fața materialului, coaseți manual tubul exact pe linia cusăturii, folosind cusături mici de

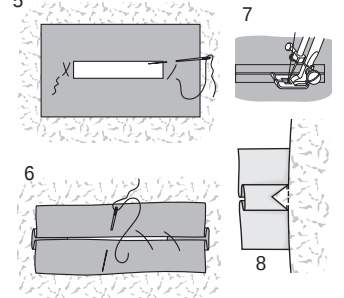

întărire sau la coaseți la mașină (7). Desfaceți ața de însăilare. Coaseți triunghiurile mici de la capetele butonierei la legătură (8). Așezați dublura deasupra butonierei. Marcați capetele butonierei cu ace pe dublură. Tăiați butonierele de pe dublură pentru a fi deschise, crestați-le în sus, în unghi la capete, și în jos, în funcție de lățimea legăturii. Pliati marginile tăiate și coaseți manual la tub, folosind cusături mici (9).

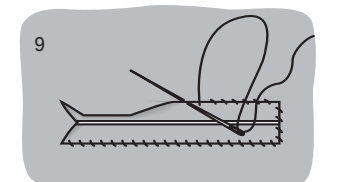

MATERIAL CU PAIETE

Există diferite tipuri de țesături cu paiete care diferă foarte mult în ceea ce privește îngrijirea și coaserea acestora. Paietele pot fi brodate, lipite sau imprimate pe material. Materialul de suport poate varia și el, de exemplu, organza delicată, șifon sau jersu elastic. Indiferent de tipul de material cu paiete pe care îl aveți, rețineți următoarele: ■ Însăilați întotdeauna cu ață de cusut subțire și cu un ac subțire. Nu folosiți ață de însăilată grosă. Folosiți întotdeauna un ac subțire de cusut la mașină (dimensiunea 70), perfect ascuțit.

■ Dacă se întâmplă ca paietele să se desprindă sau să se rupă, coa-

seți individual paietele pentru a le înlocui. Utilizați aceeași ață care a fost folosită pentru restul paietelor sau utilizați ață „invizibilă” din nailon.

■ Apăsați cu atenție materialul! Un fier de călcat prea încins va topi paietele sau le va decolora. Folosiți căldură moderată (setare pentru raion, 1 jos), în funcție numai pe dos sub o cârpă de călcat uscată. Călcați mai întâi un rest de material pentru a testa.

■ Paietele cusute pe rezervele de cusătură pot fi îndepărtate doar dacă le tăiați cu foarfece ascuțite, dar aveți grijă să nu tăiați ața care prinde celelalte paiete.

SFATURI UTILE

COASEREA CĂPTUȘELII

Coaseți căptușeala a cu fețele materialului dispuse față în față împreună cu marginea dublurii interioare, începând și sfârșind la aproximativ 10 cm (4 in) deasupra marginii tivului.

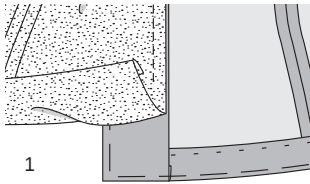

lui. Apăsați rezervele de cusătură pe căptușeală. Aplicați căptușeala în interiorul articolului vestimentar, cu dosurile materialului dispuse față în față și așezați mânecile una în cealaltă. Întoarceți către interior căptușeala

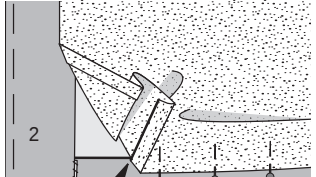

la tiv cu 1 cm (3/8 in) și coaseți manual la rezervele pentru tiv (Fig. 2). Așezați o lungime suplimentară ca un mic pli, la marginile din față ale căptușelii. Coaseți manual marginile deschise rămase ale căptușelii

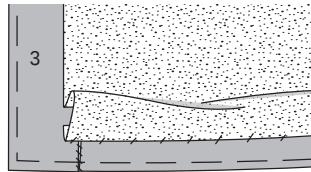

(Fig. 3, 4). Așezați lungimea suplimentară de căptușeală în jos și apăsați ușor (Fig. 4).

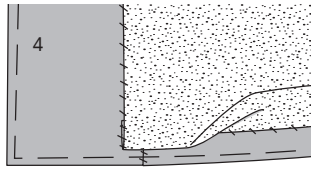

Întoarceți către interior rezerva de la căptușeala mânecii cu 1 cm (3/8 in) și coaseți manual la rezerva pentru tivul mânecii (Fig. 5).

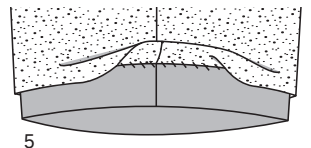

MATERIALE ELASTICE

Astfel de materiale sunt elastice și, totuși, își păstrează forma, pentru că întotdeauna revin la forma lor originală după întindere. Acest lucru este posibil printr-un fir de cauciuc sintetic (elastan) care este filat împreună cu alte fire (din fibre naturale sau sintetice).

Materialele elastice sau care se întind pot fi longitudinale, transversale sau bielastice. Materialele cu întindere bielastică sunt ideale deoarece se întind în ambele direcții. Dacă materialul se întinde într-o singură direcție, părțile trebuie tăiate astfel încât să se întindă transversal.

Materialele elastice se pot micșora cu până la 5% după spălare și călcare, în funcție de calitate. Prin urmare, înainte de a tăia materialul, călcați-l sub o cârpă umedă, dacă este posibil (testați pe un colț al materialului).

Folosiți un ac special pentru coaserea materialelor elastice. Pentru a menține cusăturile elastice, coaseți

folosind o setare îngustă în zigzag (lățimea cusăturii $\frac{1}{2}$ - 1 mm, lungimea 3 - 4 mm) sau utilizați o cusătură elastică specială (consultați manualul mașinii dvs. de cusut). Coaseți tivurile cu un ac dublu pentru mașina de cusut pentru a avea două linii paralele de cusături în partea de sus și cusături în zig-zag elastice pe partea inferioară a materialului. Nu utilizați o tensiune prea mare a firului.

Materialele elastice din lână sau mătase sunt cel mai bine curățate uscat. Puteți spăla materialele elastice din bumbac, în, viscoză-mătase artificială, cupro sau sintetice. Spălați întotdeauna ușor și utilizați un detergent blând. Temperatura de spălare depinde de fibra care a fost amestecată cu elastanul. Pentru bumbac, temperatura de spălare poate fi de până la 60 °C altfel, 30-40 °C. Călcați corespunzător și la temperatură scăzută până la medie.

OBSERVAȚII POZIȚIA (X) A CAPSELOR

Pe modelele noastre, marcasele pentru butoniere, nasturi, capse cusute și aplicate prin ciocănire sau găici sunt de obicei reprezentate printr-un X. Din motive de claritate, de obicei nu este posibilă imprimarea marcajelor pentru **toate** mărimile. Prin urmare, toate marcasele sunt date numai pentru cea mai mică mărime (1). Marcasele trebuie trasate pentru toate celelalte mărimi. Măsurăți mai întâi distanța marcajului de sus până la marginea decolteului și transferați-l pe model pentru mări-

alte marcase la distanțe egale între acestea (3).

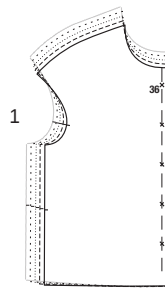
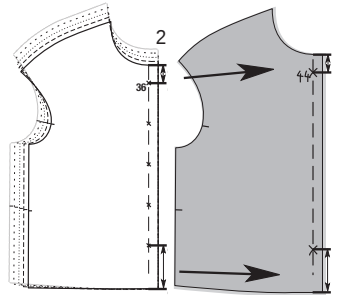

mea mai mare (2). Marcajul inferior este același pentru toate mărimile. De asemenea, transferați această distanță la model. Amplasați cele-

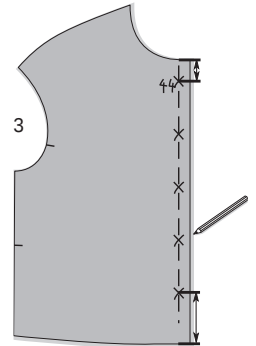

MATERIALE ACOPERITE

Utilizați o setare de lungime medie a cusăturii – cusăturile prea mici pot perfora materialul. Evitați desfacerea cusăturilor, deoarece găurile făcute de cusături pot rămâne vizibile. Utilizați un picioruș presor acoperit cu teflon pentru a vă asigura că materialul va fi avansat fără probleme și cusăturile vor fi uniforme. În loc de ace drepte, folosiți cleme de material.

Călcați materialele cu strat de acoperire pe dos, sub o cârpă de călcat, la căldură moderată și fără abur. Testați întotdeauna călcând mai întâi un rest de material. Important: Nu orice strat de acoperire este rezistent la curățare. Cel mai bine este să întrebați despre proprietățile de îngrijire ale materialului atunci când cumpărați material.

AJUTOARE LA CUSUT

1. Hârtie absorbantă

Hârtia absorbantă originală burda pentru trasarea pieselor de model din foaia de model, pentru trasarea și brodarea motifelor, precum și pentru cusut peste și dedesubt la coaserea țesăturilor delicate precum pielea sau piele artificială.

2./3. Hârtie carbon de modă și o roată de trasare

Două coli mari de hârtie carbon burda pentru transferul pieselor de model de pe foaia de model pe hârtie neutră și pentru copierea pieselor de model pe material cu ajutorul roții de trasare. Hârtia este disponibilă pentru materiale deschise și închise la culoare.

4. Creta de croitorie

Creta de croitorie burda originală ajută la marcarea pieselor de model și la marcarea materialelor.



CUM SCURTAȚI SAU LUNGIȚI UN TIPAR?

Uneori este ca un făcut: dintre toate, tiparul preferat nu este în mărimea potrivită pe coala de tipar!

Nicio problemă! Vă prezentăm aici exemple despre cum un tipar pentru persoane scunde poate fi prelungit la o mărime normală și unul de mărime normală la unul pentru persoane înalte. Sau invers, cum pot fi scurtate mărimile pentru persoane înalte la mărimi normale și mărimile normale la mărimile pentru persoane scunde.

Condiția prealabilă pentru o potrivire perfectă: Tiparul corespunde măsurilor bustului și șoldurilor.

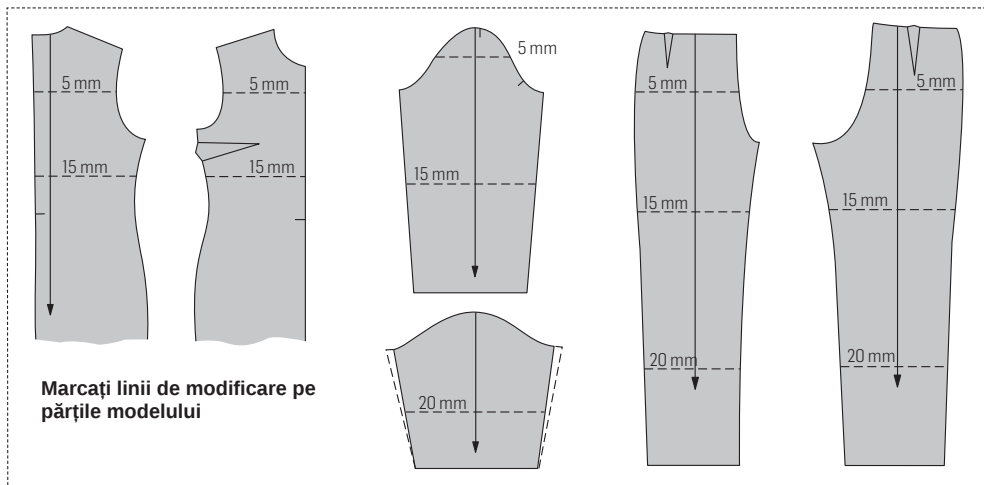

Marcați linii de modificare pe părțile modelului

Bine de știut...

Dacă înălțimea dvs. este de 160 cm, 168 cm sau 176 cm (5 ft. 3 in, 5 ft. 6 in sau 5 ft. 9 in), care corespunde cu înălțimea indicată în tabelele de mărimi Burda corespunzătoare, puteți ajusta părțile de tipar la liniile din figurile de mai sus cu numărul de centimetri indicat. Dacă aveți o înălțime mai mică sau mai mare decât înălțimea afișată în tabelele de mărimi, va trebui să calculați singuri diferența. Pentru articolele de îmbrăcăminte superioare, regula generală este să scurtați sau să adăugați 1/4 din diferența la jumătatea înălțimii orificiului mânecii și 3/4 între orificiul mânecii și talie. Pantalonii sunt scurtați sau prelungiți cu 1 cm (3/8 in) la linia transversală superioară, lungimea piciorului este scurtată sau prelungită la jumătate deasupra și sub genunchi. Figurile de mai sus arată unde trebuie marcate liniile de modificare (linii punctate). Important: Liniile de modificare trebuie marcate într-un unghi drept față de urzeala materialului, altfel părțile de tipar vor fi dezechilibrate. Pentru a potrivi mâneca la subraț, capul mânecii trebuie modificat în consecință. Mănecele cu capete superficiale ale mânecilor sunt micșorate sau lărgite la cusături, având un format conic spre marginea inferioară.

Adăugarea de lungime...

Tăiați părțile de tipar pe linia de modificare marcată. Lipiți apoi o bandă de hârtie sub o margine.

Marcați o linie de alipire pe banda de hârtie, paralel cu această margine, la intervalul cu care trebuie să prelungiți partea de tipar la această linie. Lipiți restul părții tiparului pe banda de hârtie, de-a lungul liniei de alipire. Adăugați lungime la celelalte linii de modificare în același mod.

Important: Pentru a preveni alunecarea părților în lateral, marcați urzeala materialului pe banda de hârtie. Liniile urzelii trebuie să se alinieze între ele atunci când lipiți părțile împreună (a se vedea mai jos).

... Mai exact, cum se scurtează. Marcați o a doua linie deasupra liniei de modificare, unde ar trebui să fie scurtată partea. Apoi pliați tiparul

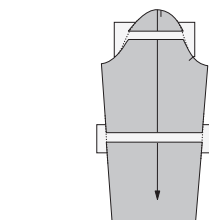
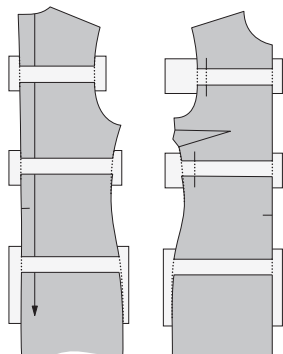

astfel încât ambele linii să se întâlnească (a se vedea mai jos).

Câteva sfaturi în plus înainte de a începe...

Țineți părțile de tipar de pe coală pe corpul dvs., în fața unei oglinzi. Veți vedea unde trebuie modificate părțile.

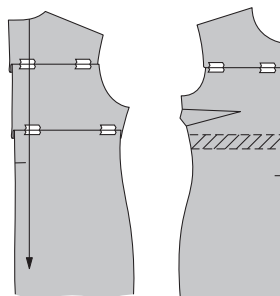

Aliniați corect părțile de tipar pentru a marca liniile de modificare. Pentru a preveni mișcarea laterală a părților la alungire, marcați o linie verticală la fiecare linie de modificare.

Dacă modelul are pense pe lungime la bust, așezați aceste pense închise înainte de a marca liniile de modificare. Pentru aceasta, tăiați partea de tipar pe coală de la cusătura laterală până la vârful pensei (a). Așezați pensa închisă (b). Lipiți marginile tăiate din nou împreună după ce partea de tipar a fost prelungită sau scurtată.

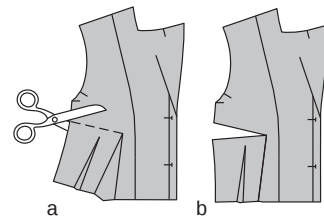

Pentru a afla care-i care, comparați dimensiunile

dimensiunile standard corespund la	34	36	38	40	42	44	46	48	50
mărimi pentru femei scunde/ petite	17	18	19	20	21	22	23	24	25
mărimile pentru persoane înalte	68	72	76	80	84	88	92	96	100

Diferența dintre aceste categorii de mărimi este doar înălțimea, celelalte dimensiuni ale corpului fiind aceleași. Mărimile standard se bazează pe o înălțime de 168 cm (5 ft. 6 in). Mărimile standard se bazează pe o înălțime de 160 cm (5 ft. 3 in). Mărimile standard se bazează pe o înălțime de 176 cm (5 ft. 9 in).