

MĂSURAREA

Măsurătorile exacte sunt esențiale pentru o potrivire perfectă. Măsurati direct pe corp, purtând lenjerie intimă și se recomandă să vă ajute cineva. Modul de măsurare:

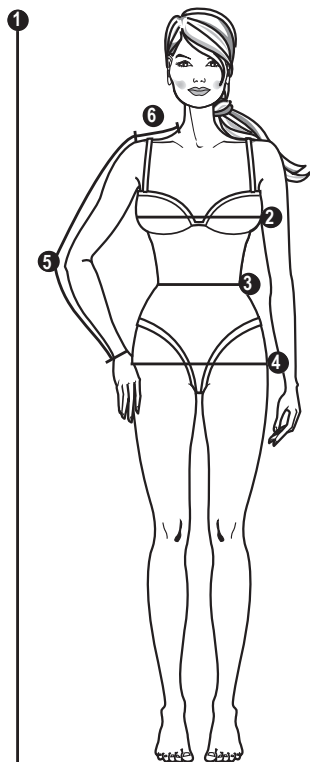

1 ÎNĂLȚIME

în poziție dreaptă, de la creștet până la tălpi

2 BUST

Așezați metrul de croitorie în partea cea mai plină a bustului, treceți-l pe sub brațe și ridicați-l ușor în spate

3 TALIE

Măsurați cea mai îngustă parte a taliei

4 SOLDURI

în jurul celei mai pline părți

5 LUNGIMEA BRAȚULUI

cu brațul ușor îndoit, de la punctul umărului, peste cot, până la încheietura mâinii

6 UMĂR

de la baza gâtului până la punctul de unde începe umărul

Comparați măsurătorile dvs. cu cele din tabelul de mărimi Burda Style. Alegeți mărimea care se apropie cel mai mult de măsurătorile dvs.

SFAT:

Alegeți modelele pentru bluze, rochii, jachete și paltoane în funcție de măsura bustului, iar pentru fuste și pantaloni în funcție de măsura șoldurilor.

Alegeți întotdeauna aceeași mărime de tipar, fie că este vorba de o rochie lejeră de tip tunică sau de o rochie subțire de tip tea-că. Nu măsurați părțile de tipar, deoarece toate tiparele Burda includ o rezervă pentru cusături slăbite, în plus față de măsurile din tabelul de mărimi.

Dacă este necesar, puteți modifica un tipar cu valoarea necesară.

OBSERVAȚIE:

Pentru femeile care poartă mărimi între 44 și 60, oferim ediția „burda curvy” a revistei noastre de 4 ori pe an.

FOAIE DE TIPAR

Materialul necesar se calculează în funcție de lățimea materialului, indicată în tabelul materialului necesar. Dacă materialul dvs. are o lățime diferită, necesarul se va schimba. Impriumele materialului determină dacă părțile de tipar sunt tăiate într-o direcție sau așezate față în față.

Prezentarea generală a tiparului din instrucțiunile de cusut indică pe ce foaie (A-D) se găsesc părțile de tipar, culoarea liniei tiparului (roșie, albastră, verde sau neagră), numerele părților de tipar și liniile de mărime (liniile de contur ale tiparului).

Numerele părților tiparului se află la marginea foii de tipar, în culoarea aferentă tiparului.

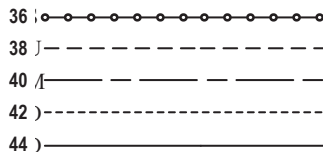

Trasați părțile de tipar pe hârtie absorbantă (de exemplu, cu setul de trasare Burda), fără a omite textul și numerele de cusătură.

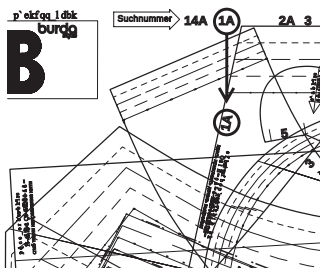

Nu există o parte de tipar pentru **părțile tăiate pe măsură**. Aceste părți pot fi desenate direct pe material, în conformitate cu măsurile specificate în instrucțiuni.

TABELELE DE MĂRIMI BURDA Toate măsurătorile sunt exprimate în cm.

MĂRIMI PENTRU FEMEI (înălțime 168 cm / 5 ft. 6 in)

Mărimea Burda	34	36	38	40	42	44	46	48	50	52
Mărime Regatul Unit	8	10	12	14	16	18	20	22	24	26
Mărime SUA	2/4	4/6	8	10	12	14	16	18	20/22	24
Înălțime	cm 168	168	168	168	168	168	168	168	168	168
	in 5'6"	5'6"	5'6"	5'6"	5'6"	5'6"	5'6"	5'6"	5'6"	5'6"
Bust	cm 80	84	88	92	96	100	104	110	116	122
	in 31½	33	34½	36¼	37¼	39¼	41	43¼	45¼	48
Talie	cm 62	66	70	74	78	82	86	92	98	104
	in 24½	26	27½	29¼	30¼	32¼	33¼	36¼	38¼	41
Șold	cm 86	90	94	98	102	106	110	116	122	128
	in 33½	35½	37	38¾	40¼	41¼	43¼	45¼	48	50¾
Lungimea brațului	cm 59	59	60	60	61	61	61	61	62	62
	in 23¼	23¼	23¾	23¾	24	24	24	24	24¾	24¾
Lățime umăr	cm 12	12,5	12,5	13	13	13,5	13,5	14	14	14,5
	in 4¾	4¾	4¾	5¼	5¼	5¼	5¼	5½	5½	5¾

MĂRIMI STANDARD PENTRU BĂRBAȚI

Mărime Burda	44	46	48	50	52	54	56	58	60
Mărime SUA	34	36	38	40	42	44	46	48	50
Înălțime	cm 168	171	174	177	180	182	184	186	188
	in 5'6"	5'7"	5'8"	5'9"	5'10"	5'11"	6'	6'1"	6'2"
Bust	cm 88	92	96	100	104	108	112	116	120
	in 34¾	36¾	37¾	39¾	40¾	42¾	44¼	45¾	47¼
Talie	cm 78	82	86	90	94	98	104	110	116
	in 30¾	32¼	33¾	35¾	37	38¾	40¾	43¼	45¼
Șold	cm 90	94	98	102	106	110	115	120	125
	in 35¾	37	38¾	40¼	41¼	43¼	45¼	47¼	49¼
Lungimea brațului	cm 61	62	63	64	65	66	67	68	69
	in 24	24¾	24¾	25¼	25¼	26	26¾	26¾	27¼
Gât	cm 37	38	39	40	41	42	43	44	45
	in 14½	15	15½	15½	16	16½	16½	17¼	17¼

MĂRIMI PENTRU FETE, în funcție de înălțime în cm

Mărimea Burda	122	128	134	140	146	152	158	164	170	176
Mărime SUA	7	8	9	10	11	12	13	14	15	16
Piept	cm 62	64	66	68	72	76	80	84	88	92
	in 24½	25½	26	26¾	28¼	30	31½	33	34¾	36
Talie	cm 57	58	59	61	63	65	67	69	71	73
	in 22½	22¾	23¼	24	24¾	25½	26¼	27¼	28	28¾
Șold	cm 67	69	72	74	78	82	86	90	94	98
	in 26½	27¼	28¼	29¼	30¾	32¼	33¼	35¼	37	38¾
Lungimea brațului	cm 43	46	48	51	53	55	57	59	61	63
	in 17	18½	19	20	20¾	21¼	22¼	23¼	24	24¾

MĂRIMI PENTRU BĂIEȚI, în funcție de înălțime în cm

Mărimea Burda	122	128	134	140	146	152	158	164	170	176
Mărime SUA	7	8	9	10	11	12	13	14	15	16
Piept	cm 63	66	69	72	75	78	81	84	87	90
	in 24¾	26	27¼	28¾	29¾	30¾	31¾	33¼	34¾	35¾
Talie	cm 57	60	62	65	67	70	72	75	77	79
	in 22½	23¾	24¾	25¾	26¾	27¾	28¾	29¾	30¾	31¾
Șold	cm 67	70	73	76	79	82	85	88	91	94
	in 26½	27¼	28¼	29¼	31¼	32¼	33¼	34¾	35¾	37
Lungimea brațului	cm 43	46	48	51	53	55	57	59	61	63
	in 16¾	18½	18¾	20	20¾	21¼	22¼	23¼	24	24¾

MĂRIMI PENTRU BEBELUȘI ȘI COPII MICI, în funcție de înălțime în cm

Mărimea Burda	56	62	68	74	80	86	92	98	104	110	116
Mărime SUA	născut	3	6	9	12	18	2	3	4	5	6
Piept	cm 45	47	49	51	53	55	56	57	58	59	60
	in 17¼	18½	19¼	20¼	20¾	21¼	22	22¼	22¾	23¼	23¾
Talie	cm 42	44	46	48	50	51	52	53	54	55	56
	in 16½	17¼	18¼	19	19¾	20	20¾	20¾	21¼	21¼	22
Șold	cm 46	48	50	52	54	56	58	59	61	63	65
	in 18½	19	19¾	20¼	21¼	22	22¼	23¼	24	24¾	25¼
Lungimea brațului	cm 16	19	21	23	26	28	31	33	36	38	41
	in 6¼	7½	8¼	9	10¼	11	12¼	13	14¼	15	16¼

MĂRIMI PE JUMĂTATE, PENTRU FEMEI PETITE/SCUNDE (înălțime 160 cm / 5 ft. 3 in) Bandă 3

Cu excepția înălțimii, aceste mărimi corespund mărimii standard pentru femei.

Mărimea Burda	17	18	19	20	21	22	23	24	25	26
Mărime Regatul Unit	8P	10P	12P	14P	16P	18P	20P	22P	24P	26P
Mărime SUA	4P	6P/8P	8	8/10P	12P	14P	16P	18P	20P	24P
Înălțime	cm 160	160	160	160	160	160	160	160	160	160
	in 5'3"	5'3"	5'3"	5'3"	5'3"	5'3"	5'3"	5'3"	5'3"	5'3"
Bust	cm 80	84	88	92	96	100	104	110	116	122
	in 31¼	33	34¾	36¼	37¼	39¼	41	43¼	45¼	48
Talie	cm 62	66	70	74	78	82	86	92	98	104
	in 24¾	26	27¼	29¼	30¾	32¼	33¼	36¼	38¼	41
Șold	cm 86	90	94	98	102	106	110	116	122	128
	in 33¼	35¼	37	38¾	40¼	41¼	43¼	45¼	48	50¾
Lungimea brațului	cm 57	57	58	58	58	59	59	59	60	60
	in 22¾	22¾	22¾	22¾	22¾	23¼	23¼	23¼	23¾	23¾
Lățime umăr	cm 12	12,5	12,5	13	13	13,5	13,5	14	14	14,5
	in 4¾	4¾	4¾	5¼	5¼	5¼	5¼	5½	5½	5¾

TOATE MODELELE DINTR-O PRIVIRE

GHIDUL NOSTRU PENTRU EVALUĂRILE BURDA

- Rapid și ușor - ideal pentru începători!
- Necesită ceva experiență în cusut și/sau timp

- Necesită mai multă experiență în cusut
- Greu de cusut, cu detalii dificile și ilustrații



Rochii

ROCHII

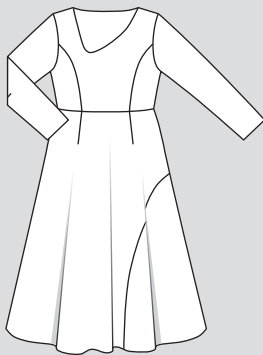

●●●●
106

Mărimile 36-48
pag. 42

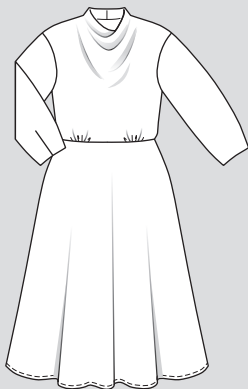

●●●●
115

Mărimile 36-46
pag. 16



●●●●
119

Mărimile 36-46
p. 10

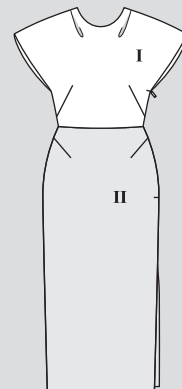

●●●●
120

Mărimile 34-44
pag. 41

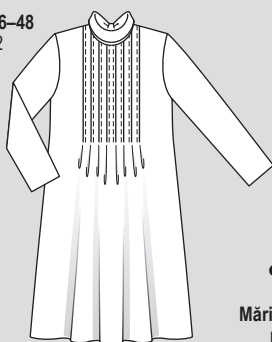

●●●●
121

Mărimile 36-46
pag. 54



●●●●
124

Mărimile 36-44
pag. 35



●●●●
125

Mărimile 34-42
pag. 34

SACOU



●●●●
112

Mărimile 36-46
pag. 44

JACHETE ȘI SACOURI



●●●●
117

Mărimile 36-46
pag. 15

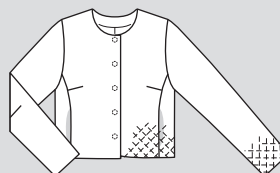

●●●●
122

Mărimile 36-46
pag. 58

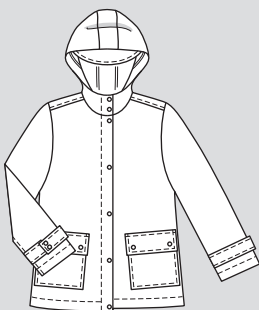

●●●●
123

Mărimile 36-46
pag. 57



●●●●
126

Mărimile 36-44
pag. 33

VESTE

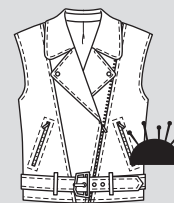

●●●●
109

Mărimile 36-46
pag. 6



●●●●
110

Mărimile 36-46
pag. 48

CĂMAȘI ȘI BLUZE

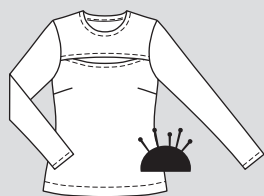

●●●●

101

Mărimile 36-48
pag. 18
TIPAR EXTRA ÎN ROZ

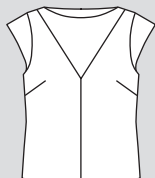

●●●●

105

Mărimile 36-46
pag. 9

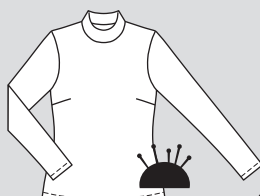

●●●●

102

Mărimile 36-48
pag. 52
TIPAR EXTRA
ÎN ROZ

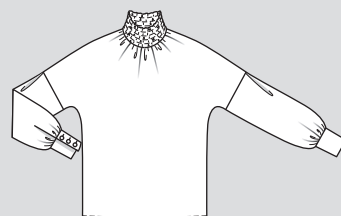

●●●●

116

Mărimile 36-46
pag. 8

●●●●

111 A, B

Mărimile 36-48
pag. 55, 40

PANTALONI

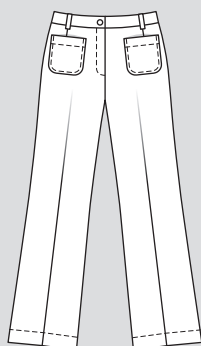

●●●●

113

Mărimile 36-48
pag. 56

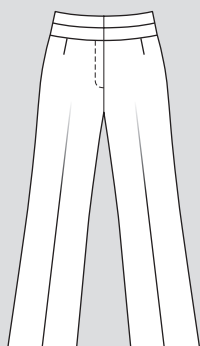

●●●●

114

Mărimile 36-48
pag. 46



●●●●

130

Mărimile 34-44
pag. 28



●●●●

131

Mărimile 36-46
pag. 27

PULOVERE ȘI HANORACE

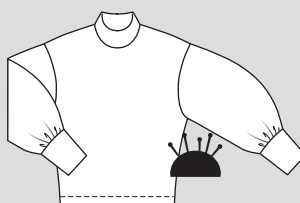

●●●●

103

Mărimile 36-46
pag. 19

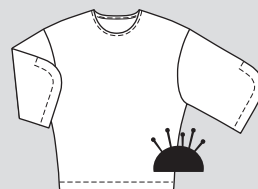

●●●●

104

Mărimile 36-46
pag. 43



●●●●

129

Mărimile 34-44
pag. 28



●●●●

127

Mărimile 36-44
pag. 29



●●●●

128

Mărimile 36-44
pag. 30

FUȘTE

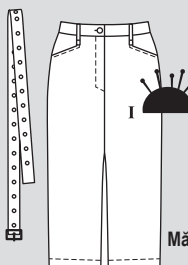

●●●●

107

Mărimile 36-48
pag. 12

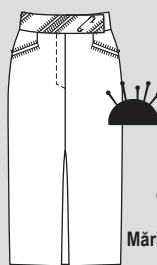

●●●●

108

Mărimile 36-48
pag. 14

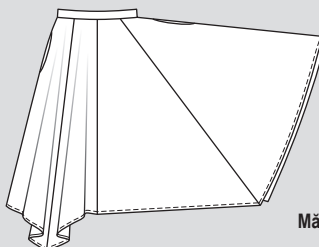

●●●●

118

Mărimile 36-46
p. 11

MODEL DE DESIGNER

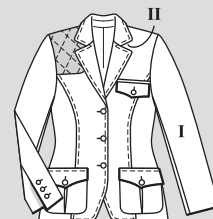

●●●●

132

Mărimile 36-46
pag. 22

LEGENDA SIMBOLURILOR

Părțile mari de țipar se află adesea pe coală în două sau mai multe locuri, care, după trasare, trebuie lipite împreună pe **linia de îmbinare** (indicată printr-o linie dublă). Marcajele (triunghiurile mici) trebuie să se întâlnească.

Marcajele de cusătură sunt mici marcaje care trebuie să se întâlnească la cusăturile lungi pentru a asigura o potrivire precisă.

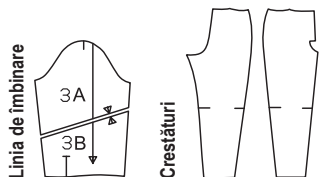

Numeralele de cusătură indică modul în care părțile sunt cusute împreună. Numerele se potrivesc întotdeauna exact.

Marcajele șlițului indică începutul sau sfârșitul unui șliț, de exemplu, la șlițurile laterale, deschideri pentru buzunare sau pentru fermoar.

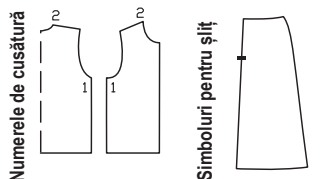

Marcajele pentru subraț sunt mici creștături pe mânecă și pe marginea din față a subrațului. Acestea trebuie să se întâlnească atunci când se asamblează mâneca.

Simbolul pliseului indică direcția în care este pliat pliseul.

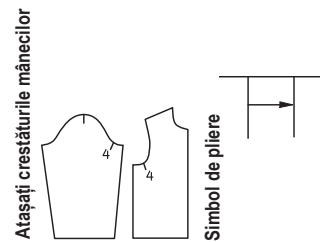

Piciorușul presor este simbolul pentru linii de cusătură și tighel

Foarfecă Simbol pentru a tăia sau cresta

Optional pentru întărire Simbol de poziție pentru butonieră, nasture, capsă, gaică, șliț pentru șnur

Aceste linii se găsesc numai în prezentarea generală a țiparului. Următorii termeni sunt imprimați pe coala de țipar



DECUPAREA

Disponerea țiparului arată cum să amplasați în mod optim bucățile de țipar pe materialul original. Materialul este întotdeauna cel mai bine într-un strat dublu, cu fața materialului orientată spre interior. Atunci când tăiați dintr-un singur strat de material, fața materialului ar trebui să fie orientată în sus. Marginile false sunt reprezentate prin dungi gri, iar pliul materialului este indicat printr-o linie punctată lungă. Părțile de țipar prezentate pe coală cu conturul întrerupt trebuie așezate cu fața în jos (partea imprimată) pe material. Înainte de tăiere, marcați mai întâi pe material toate bucățile necesare și toate bucățile tăiate pe măsură.

Înainte de **tăiere**, prindeți cu ace sau

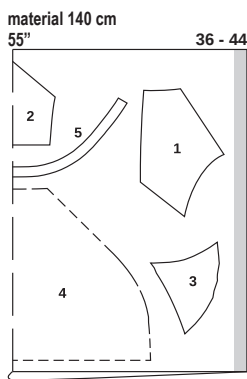

marcați întotdeauna mai întâi toate bucățile pe material. Atunci când prindeți părțile cu ace, țineți cont de **direcția urzelii**; săgeata direcției urzelii de pe părțile de țipar trebuie să fie paralelă cu marginile false.

Țiparele Burda **nu includ rezerve pentru cusătură și tiv.** Cusături și margini 1,5 cm (5/8 in), tiv și tiv mâneci 4 cm (1 1/4 in).

Pentru materialele cu un **model direcțional**, prindeți cu ace părțile de țipar de material, astfel încât marginile inferioare să fie îndreptate în aceeași direcție. În cazul materialelor în carouri, cu dungi transversale sau cu un model pe diagonală, este important ca imprimeul să se potrivească la cusăturile longitudinale.

Transferați toate **marcajele** de pe părțile de țipar, de exemplu, liniile și creștăturile, pe dosul materialului cu hârtie de copiat Burda. Liniile marcate, de exemplu, pentru buzunare sau pentru centrul feței, pot fi transferate pe fața materialului cu ajutorul unor cusături lungi de însăilare.

Interfațarea (fuzibilă) poate fi realizată din fibre sintetice și naturale. Există o interfață potrivită pentru fiecare material. Designul produsului se bazează pe ideea de a crea un produs cu un nivel ridicat de calitate și durabilitate. Consultați instrucțiunile de coasere pentru fiecare model pentru a afla interfațarea necesară.

Interfața este întotdeauna călcată pe dosul materialului.

Pașii de cusut importanți sunt explicați în detaliu în „**SFATURI UTILE**”, la sfârșitul suplimentului pentru cusut. În instrucțiunile pentru fiecare model se face trimitere la explicația corespunzătoare a pasului de asamblare în cauză.

TERMENI DE CUSUT

Linia urzelii este direcția longitudinală a materialului. Cuvintele „linia urzelii” sunt imprimate de-a lungul unei linii drepte sau a unei margini, ori sunt marcate cu o săgeată pe partea țiparului pe coală. Când așezați părțile țiparului pe material, linia dreaptă a urzelii trebuie să fie întotdeauna paralelă cu marginile de pe lungime (= marginile false) ale materialului.

Pliul materialului este marginea pliată a unui strat dublu de material. Fiecare parte pe coală are o margine dreaptă denumită „pliu” (linia punctată de pe schema țiparului). La decupare, nu este nevoie de o rezervă de cusătură la această margine, deoarece nu există nicio cusătură aici pe articolul vestimentar.

Fața unui material este partea „mai frumoasă”. Culoarea de pe față este mai strălucitoare și mai intensă. Aceasta este întotdeauna pe partea exterioară a modelului finisat. Dosul materialului este partea mai mată, mai palidă și se află în interior.

Cu fețele materialului dispuse față în față înseamnă, în consecință: O bucată de material este așezată cu fața peste fața altei bucăți de material. Dosul va fi pe exterior.

Pe **față** înseamnă a coase două bucăți de material împreună, cu fețele materialului dispuse față în față, și apoi a le întoarce cu fața în exterior, astfel încât rezervele de cusătură să fie incluse. Cusătura se află de-a lungul marginii și poate fi cusută cu tighel.

Dublura este o bucată de material folosită pentru finisarea marginilor și a deschiderilor. Este tăiată în aceeași formă ca și marginea de finisat. Acesta este motivul pentru care, de obicei, nu există o parte de țipar pentru dublură. În schimb, aceasta este marcată, de exemplu, pe partea din față și este trasată de acolo.

Însăilare înseamnă a realiza manual cusături lungi (foarte aproape de linia de cusătură). Cusătura/coasere/cusut înseamnă a coase cu mașina de cusut. Tighelire înseamnă a coase de-a lungul unei cusături sau al unei margini pe fața materialului. Tighelul pot fi doar decorativ sau poate servi la fixarea rezervelor de cusătură.

A slăbi înseamnă a potrivi o linie de cusătură mai lungă cu o linie de cusătură mai scurtă (servește la modelare). **A încrêți** înseamnă a scurta o bucată de material de-a lungul unei linii de cusătură. Pentru aceasta, însăilați la mașină de-a lungul marginii mai lungi, apoi țineți firele bobinei și încrêțiți materialul de-a lungul firelor, la lungimea dorită.

A aranja înseamnă a coase în zigzag de-a lungul marginii rezervei de cusătură, astfel

încât să nu se deforme. Testați mai întâi lungimea și lățimea cusăturii: O mașină de surfilat overlack este, de asemenea, excelentă pentru aceasta.

Tăiere Marginile a două rezerve de cusătură suprapuse se taie aproape de cusătură. Acest lucru va reduce volumul rezervelor (de exemplu, la buzunare sau la guler) și evită ca rezervele să formeze o umflătură pe fața materialului.

PREGĂTIREA MATERIALULUI

Prespălare: Dacă este posibil, materialul trebuie spălat și uscat într-un uscător de rufe înainte de tăiere. Acest lucru va împiedica strâmtarea ulterioară a articolului vestimentar finit și nu va conține aditivi chimici. Materialele care nu pot fi spălate trebuie să fie bine tratate cu aburi și apoi călcate în mod uscat.

Apăsarea: Un material bine călcat este mai ușor de decupat. Prin urmare, călcați întregul material, dacă este posibil întotdeauna pe dos. Când călcați pe față, acoperiți materialul cu o cârpă pentru călcat. Cel mai bine este să testați mai întâi fierul de călcat pe un colț al materialului. Temperatura de călcare depinde de material; pentru amestecuri, reglați temperatura pentru fibra cea mai sensibilă. Important: Atunci când călcați cu abur, materialul trebuie apoi călcat uscat până când toată umiditatea s-a evaporat.

Simboluri pentru călcare: Vă rugăm să rețineți simbolurile pentru călcare de pe material.



1 punct: Nu călcați la cald; de exemplu, viscoză și fibre artificiale (nailon, poliester etc.) Călcați numai în mod uscat.

2 puncte: Călcați cu căldură moderată; de exemplu, mătase, lână, amestecuri. Mătasea trebuie călcată numai în mod uscat.

3 puncte: Setare fierbinte; de exemplu, materiale din in și bumbac. Călcați aceste materiale cu abur. **Imagine barată:** Aveți grijă! Materialele cu acest simbol nu pot fi călcate.

SFAT: Presărați după fiecare etapă de asamblare; de exemplu, pensele într-o direcție, rezervele unei cusături pentru a fi deschise sau într-o parte. După ce totul a fost cusut și toate firele de însăilare și de marcarea au fost îndepărtate, călcați totul din nou!



Pentru a găsi toate informațiile despre revistă, scanați codul QR de mai sus!

INSTRUCȚIUNI DE CUSUT

La înșăilarea și realizarea cusăturilor, dacă nu se indică altfel, fețele materialului trebuie să fie dispuse față în față. Întăriți pe dos cu o cusătură pentru a fixa începutul și sfârșitul cusăturilor. Aranjați rezervele de cusătură cu cusătură în zigzag sau overlock.

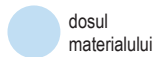

dosul materialului



fața materialului

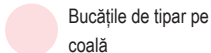

Bucățile de tipar pe coală



interfațarea



căptușeală



Detaliile din desenul standard pot să difere de modelul original

TOP ●●●● MODELELE 101, 102

Modelul 101 la pag. 18 Modelul 102 la pag. 52

Mărimi Burda 36, 38, 40, 42, 44, 46, 48

101 Lungimea spatelului aproximativ 91 cm (36 in)

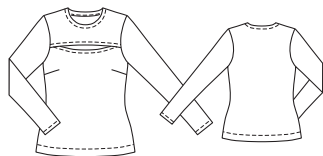

102 Lungimea spatelului aproximativ 91 cm (36 in)

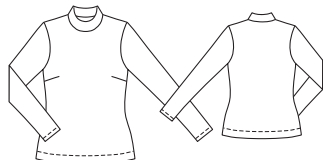

Prezentarea generală a tiparului

Tipar extra în roz

Foia A, părțile de tipar de la 1 la 3

Foia B, părțile de tipar de la 4 la 10

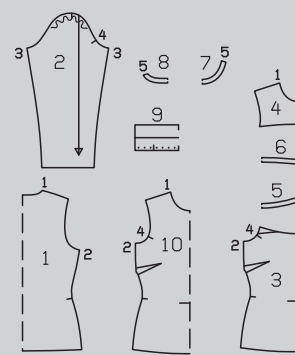
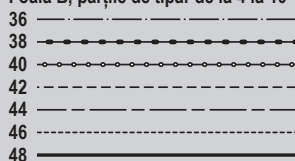

MATERIAL ȘI ACCESORII

Material recomandat: Jerseu cu elastan. Utilizați doar jerseuri cu elasticitate în două direcții.

Material original: 101 Material tricatat cu lurex și elastan (180 g/mp).

102 Jerseu interlock (35 g/mp)

Material necesar

Mărime	36 - 40	42 - 48
Lățimea materialului în cm	140	140
Material	55	55
Material necesar (metri/yarzi)	1,60 1 $\frac{1}{4}$	1,70 1 $\frac{1}{8}$
Material	140	140
Material	55	55
Material necesar (metri/yarzi)	1,50 1 $\frac{1}{4}$	1,60 1 $\frac{1}{4}$

Accesorii: Un ac dublu pentru mașina de cusut.

DECUPAREA BUCĂȚILOR DE MATERIAL

Părțile de tipar pe coală

Trasați părțile de tipar de pe coala de tipar. Urmați liniile și detaliile pentru modelele 101 și 102. Prindeți cu ace părțile tiparului pe material, după cum se indică în dispunerea tiparului.

Rezerve pentru cusătură și tiv Cusături și margini 1,5 cm (5/8 in), tiv 4 cm (1 5/8 in) și tivul mânecii 3 cm (1 1/4 in).

Disponerea tiparului 101

Material

101

140 cm 55 "

36 - 48

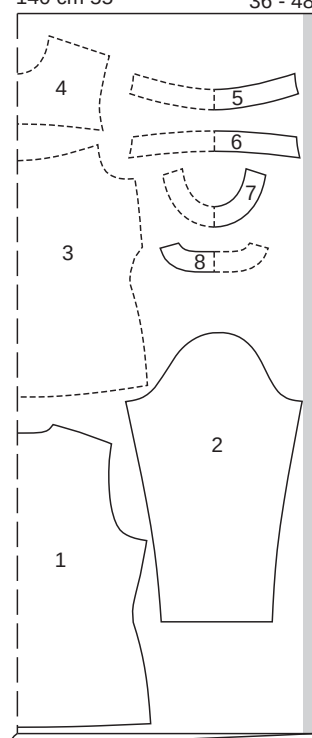

Disponerea tiparului 102

Material

102

140 cm 55 "

36 - 48

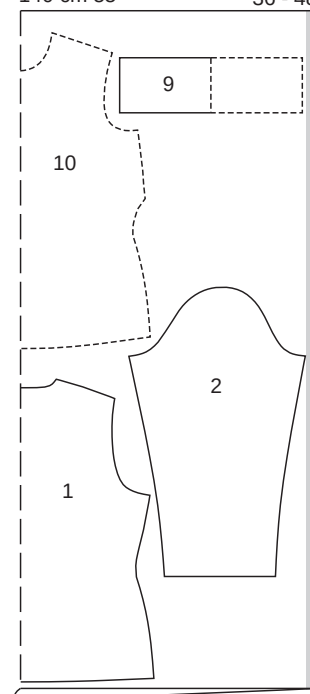

Tăiați dintr-un strat dublu de material, cu fața îndreptată către interior. Așezați părțile prezentate cu un contur întrerupt pe material cu partea imprimată în jos.

Decuparea: Pentru modelul 101, veți avea nevoie de părțile de tipar de la 1 la 8. Pentru modelul 102, veți avea nevoie de părțile de tipar 1, 2, 9 și 10.

Părțile de tipar 101, 102

101, 102 1 spate pe un pliu	1x
101, 102 2 mânăcă	2x
101 3 partea de jos din față pe un pliu	1x
101 4 partea de sus din față pe un pliu	1x
101 5 dublură pe un pliu / partea de jos din față	1x
101 6 dublură pe un pliu / partea de sus din față	1x
101 7 dublură decolteu față pe un pliu	1x
101 8 dublură decolteu spate pe un pliu	1x
102 9 guler pe un pliu	1x
102 10 față pe un pliu	1x

101, 102 Pomire rapidă pentru profesioniști

- 101 Dublură sus și jos / părțile din față
- 101, 102 Pense
- 101, 102 Cusăturile de la umăr
- 101 Dublură/decolteu
- 102 Guler
- 101, 102 Cusăturile de pe lateral
- 101, 102 Cusăturile de la mânăcă
- 101, 102 Atașaj mânăcele, lejer
- 101, 102 Tiv și tivul mânăceli

ASAMBLARE

SFAT:

Realizați cusături pe materialele elastice cu o cusătură specială elastică sau la o setare îngustă în zigzag.

Coaseți marginile tivului cu un ac dublu pentru mașina de cusut pentru a menține aceste margini elastice.

1 101 Dublură sus și jos / părțile din față

Așezați dublura de sus, cu fețele materialului dispuse față în față, împreună cu marginea de jos a părții de sus din față. Coaseți de-a lungul marginii inferioare a dublurii. Așezați dublura de jos pe marginea superioară a părții inferioare din față și coaseți de-a lungul marginii superioare a dublurii. Tăiați rezervele, apăsați pe dubluri și coaseți aproape de cusătură. Citiți „Sfatul util” - Realizarea cusăturii pe dedesubt a unei dubluri - la sfârșitul suplimentului pentru cusut. Tăiați rezervele de cusătură la cealaltă margine lungă a dublurii, la 7 mm (1/4 in) și aranjați. Întoarceți dublurile către interior, apăsați marginile. Lucrați pe fața articolului vestimentar pentru a coase dublurile la 2 cm (3/4 in) de margine. Așezați partea de sus din față pe marginea superioară a părții de jos din față la liniile de alipire, cu dosul îndreptat spre față. Înșăilați părțile din față împreună, de-a lungul rezervelor de la marginile găurii pentru mânăcă și tratați-le ca pe o singură bucată de acum înainte (1a).

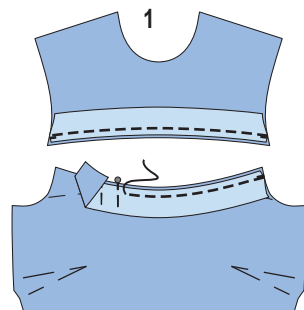

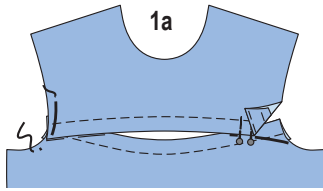

2 101, 102 Pense

Coaseți pensele din față și apăsați către partea de jos.

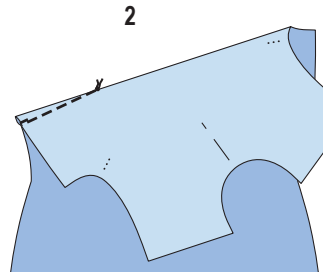

3 101, 102 Cusăturile de la umăr

Așezați partea din față cu fețele materialului dispuse față în față împreună cu spatele. Prindeți cu ace cusăturile de la umăr și coaseți (cusătura numărul 1). Aranjați rezervele împreună și apăsați către spate.

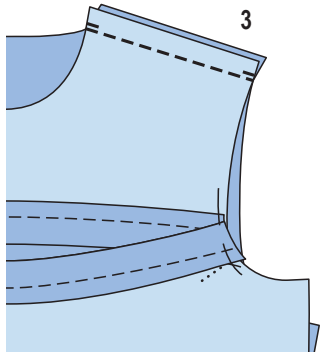

4 101 Dublură/decolteu

Așezați dublura frontală, cu fețele materialului dispuse față în față, împreună cu dublura din spate a decolteului. Prindeți cu ace cusăturile de la umăr și coaseți (cusătura numărul 5). Apăsați rezervele pentru a se deschide. Prindeți cu ace dublura, cu fețele materialului dispuse față în față, împreună cu marginea decolteului, potrivit cusăturile de la umăr și centrul din față și din spate. Coaseți de-a lungul decolteului marcat. Tăiați rezervele și crestați curbele. Apăsați rezervele pe dublură și coaseți aproape de cusătură. Citii „Sfatul util” - **Realizarea cusăturii pe dedesubt a unei dubluri** - la sfârșitul suplimentului pentru cusut (4a). Întoarceți dublura spre interior și apăsați marginea. Tăiați rezervele de cusătură la marginea de pe interior a dublurii, la 7 mm (1/4 in) și aranjați. Lucrați pe fața articolului vestimentar pentru a coase dublura la 2 cm (3/4 in) de margine (4b).

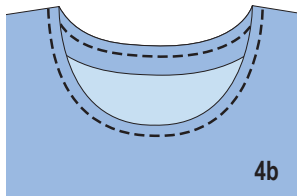
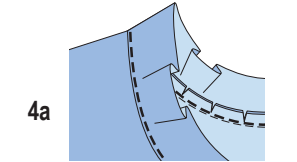
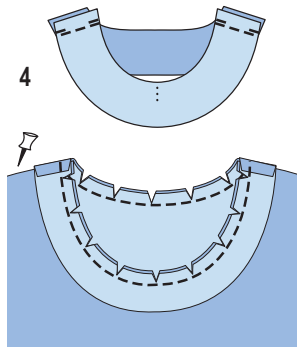

5 102 Guler

Realizați cusătura gulerului din centrul spatelui. Apăsați rezervele de cusătură pentru a se deschide. Marcați cusătura opusă în centrul feței. Plițați gulerul pe linia de pliere cu dosul îndreptat către interior. Însălați marginile împreună și coaseți la marginea gâtului, întinzând pentru a se potrivi și potrivit cusătura cu centrul spatelui. Potriviți marcajul cu partea din centrul feței și potriviți marcajele încrucișate cu cusăturile de la umăr. Tăiați rezervele la 7 mm (1/4 in), aranjați-le împreună și apăsați-le pe față și pe spate (5a).

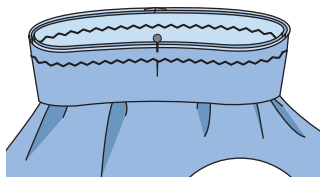
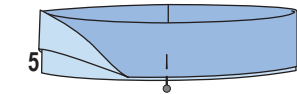
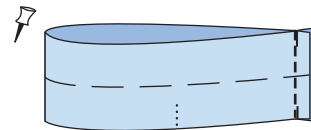

5a

6 101, 102 Cusăturile de pe lateral Așezați părțile din față cu fețele materialului dispuse față în față împreună cu spatele. Prindeți cu ace cusăturile laterale și coaseți

(cusătura numărul 2). Aranjați rezervele împreună și apăsați spre spate.

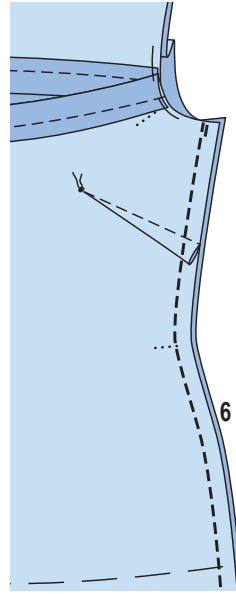

7 101, 102 Cusăturile de la mânecă

Plițați mânecile în jumătate pe lungime, cu fața către interior. Prindeți cu ace cusăturile mâncilor și coaseți (cusătura numărul 3). Aranjați rezervele împreună și apăsați spre o parte.

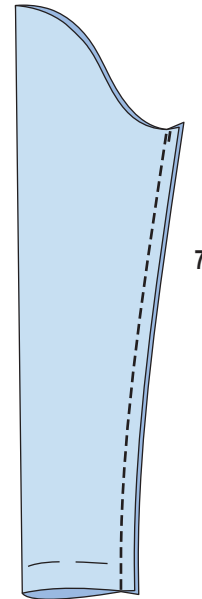

8 101, 102 Atașați mânecile, lejer

Prindeți cu ace mânecile în gaura pentru mânecă. Vă rugăm să rețineți următoarele aspecte: Potriviți marcajele 4 pe față și pe mânecă. Potriviți marcajul de la capul mâncii cu cusătura de la umăr. Distribuți uniform excesul de material de la mânecă pentru a evita formarea de cute. Coaseți mânecile. Aranjați rezervele de cusătură împreună și apăsați spre partea de sus a articolului vestimentar, la capul mâncii.

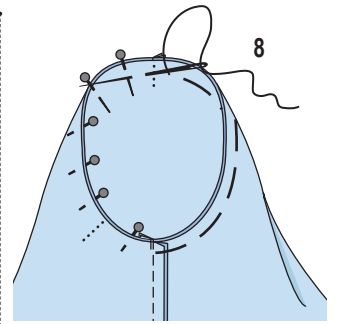

9 101, 102 Tivul și tivul mâncilor

Apăsați rezervele de la tiv și tivul mâncilor spre interior și coaseți cu acul dublu.

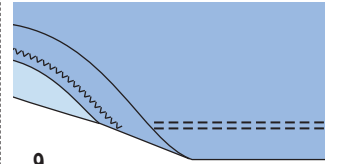
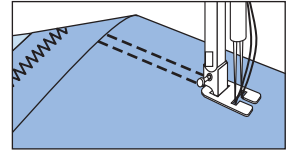

HANORAC ●●●● MODELELE 103, 104

Modelul 103 la pag. 19

Modelul 104 la pag. 43

Mărimi Burda 36, 38, 40, 42, 44, 46

103 Lungimea spatelui aproximativ 61 cm (24 in)

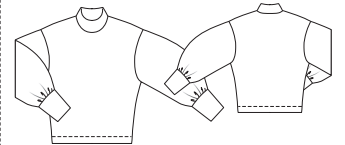

104 Lungimea spatelui aproximativ 61 cm (24 in)

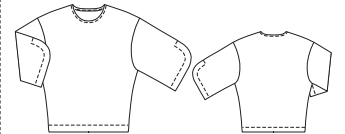

MATERIAL ȘI ACCESORII

Material recomandat: Tricotaje, materiale pentru hanorace, materiale groase din jersey. Utilizați numai tricotaje elastice.

Material original: 103 Material tricotat (470 g/mp). 104 Jersey viscoză (460 g/mp).

Notă pentru vederea A 103: Atunci când utilizați materialul original, tăiați gulerul și bucățile de bandă pentru mâneci pe direcția transversală a materialului, deoarece materialul prezintă elasticitate pe lungime.

Prezentarea generală a tiparului

Linia neagră a tiparului, foaia C
Părțile de tipar de la 1 la 12

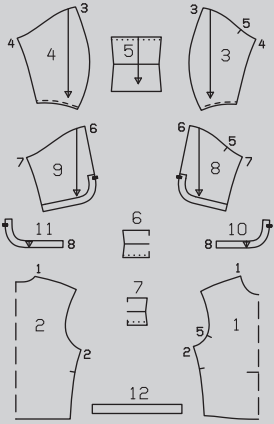
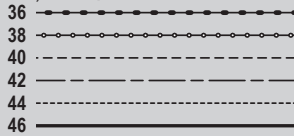

Material necesar

Mărime	36 - 46	
Lățimea materialului	cm in	Material necesar (metri/yarzi)
103	140	1,90
Material	55	2
104	140	1,65
Material	55	1¼

Accesorii: Un ac dublu pentru mașina de cusut.

DECUPAREA BUCĂȚILOR DE MATERIAL

Părțile de tipar pe coală

Trasați părțile de tipar de pe coala de tipar. Urmați liniile și detaliile pentru modelele 103 și 104. Prindeți cu ace părțile tiparului pe material, după cum se indică în dispunerea tiparului.

Cusături și margini 1,5 cm (5/8 in), tiv 4 cm (1 5/8 in). Partea de tipar 12 include rezervele.

Decupare

Pentru modelul 103, veți avea nevoie de părțile de tipar de la 1 la 7; pentru modelul 104, părțile de tipar 1, 2 și de la 8 la 12.

Părțile de tipar 103, 104

103, 104 1 față pe un pliu	1x
103, 104 2 spate pe un pliu	1x
103 3 partea din față a mânecii	2x
1034 partea din spate a mânecii	2x
103 5 bandă de mânecă	2x
103 6 partea din față a gulerului pe un pliu	1x
103 7 partea din spate a gulerului pe un pliu	1x
104 8 partea din față a mânecii	2x
104 9 partea din spate a mânecii	2x
104 10 dublura din față a mânecii	2x
104 11 dublura din spate a mânecii	2x
104 12 bandă dublură/decolteu	1x

Dispunerea tiparului 103

Material

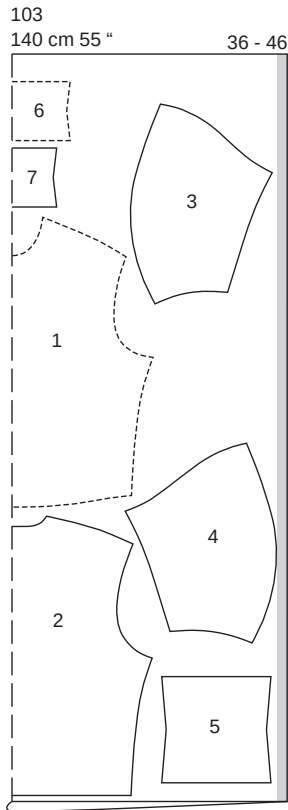

Dispunerea tiparului 104

Material

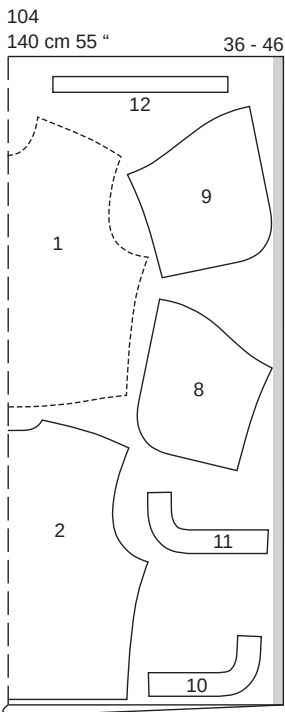

Tăiați dintr-un strat dublu de material, cu fața îndreptată către interior. Așezați părțile prezentate cu un contur întrerupt pe material cu partea imprimată în jos.

103, 104 Pornire rapidă pentru profesioniști

- 103, 104 Cusăturile de pe lateral
- 103 Guler
- 104 Decolteu
- 103, 104 Cusăturile de pe lateral
- 103, 104 Cusăturile de la mânecă
- 103 Benzile mânecii
- 104 Dublura mânecii
- 103, 104 Atașaji mânecii
- 103, 104 Tiv

ASAMBLARE

SFAT:

Realizați cusături pe materialele elastice cu o cusătură specială elastică sau la o setare îngustă în zigzag. Coaseți rezervele de tiv cu un ac dublu de mașină pentru a păstra marginile elastice.

1 103, 104 Cusăturile de la umăr

Așezați partea din față cu fețele materialului dispuse față în față împreună cu spatele. Prindeți cu ace și realizați cusăturile de la umeri (cusătura numărul 1). Aranjați rezervele și apăsați pentru a fi deschise.

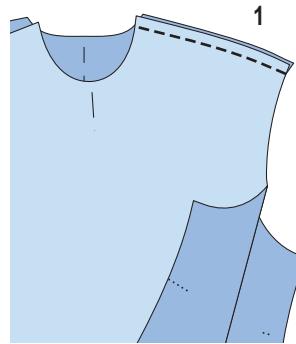

2 103 Guler

Așezați partea din spate a gulerului, cu fețele materialului dispuse față în față, împreună cu partea din față a gulerului. Prindeți cu ace cusăturile laterale ale gulerului și coaseți. Apăsați rezervele de cusătură pentru a se deschide. Pliati gulerul pe linia de pliure, cu dosul orientat către interior. Marcați centrul din față și din spate (2a). Însălați marginile împreună și coaseți la marginea gâtului, întinzând pentru a se potrivi, și potriviți cusăturile. Potrivitiți cusăturile gulerului la cusăturile umărului. Tăiați rezervele de cusătură la 7 mm (1/4 in), aranjați-le împreună și apăsați-le pe față și pe spate (2b).

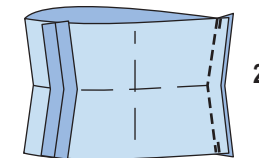

2a

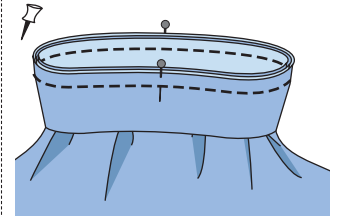
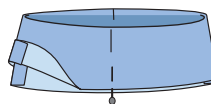

2b

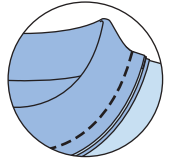

3 104 Decolteu

Tăiați rezervele de cusătură la marginea decolteului, la 1 cm (3/8 in). Pliati banda dublurii în jumătate pe lungime și apăsați, cu dosul orientat spre interior. Prindeți cu ace banda pliată de-a lungul marginii decolteului (marginile deschise pe marginea rezervei de cusătură) și coaseți la 1 cm (3/8 in) lățime. Apăsați banda dublurii spre rezerva de cusătură. Întoarceți banda de dublură către interior, apăsați marginea. Tigheliți la 1 cm (3/8 in) lângă margine, prinzând în interior marginea pliată.

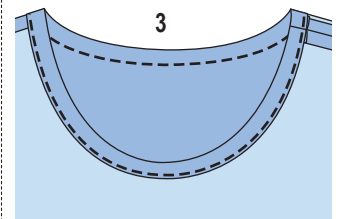
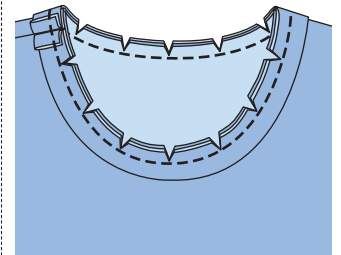

4 103, 104 Cusăturile de pe lateral

Prindeți cu ace și realizați cusăturile de pe lateral, cu fețele materialului dispuse față în față (cusătura numărul 2). Aranjați rezervele de cusătură împreună și apăsați spre spate.

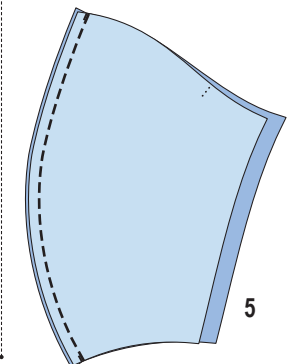

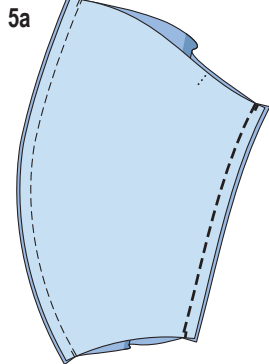

5103, 104 Cusăturile de la mânecă
Așezați părțile din față ale mânecii, cu fețele materialului dispuse față în față, împreună cu partea din spate a mânecii. Prindeți cu ace și realizați cusăturile din partea de sus a mânecii (cusăturile numerele 103 - 3 și 104 - 6). Pentru modelul 104, coaseți de la marginea superioară la marcajul șlițului. Prindeți cu ace și realizați cusăturile de pe dedesubtul mânecii (cusăturile numerele 103 - 4, 104 - 7). Aranjați rezervele și apăsați pentru a fi deschise.

6103 Benzile mânecii
Încrețiți marginile inferioare ale mânecilor suficient cât să coaseți banda mânecii ușor întinsă. Coaseți împreună marginile înguste ale fiecărei părți de bandă pentru mânecă, pe față, pentru a forma cercuri. Apăsați rezervele de cusătură pentru a se deschide. Pliati benzile mânecilor în jumătate pe lungime, cu dosul materialului îndreptat către interior. Însăilați împreună marginile deschise și coaseți marginile inferioare ale mânecilor, întinzând pentru a se potrivi și privind cusăturile de pe dedesubtul mânecii cu cusăturile benzii mânecii. Taiati rezervele de cusătură la 7 mm (1/4 in), aranjați-le împreună și apăsați-le spre mânecă (6a).

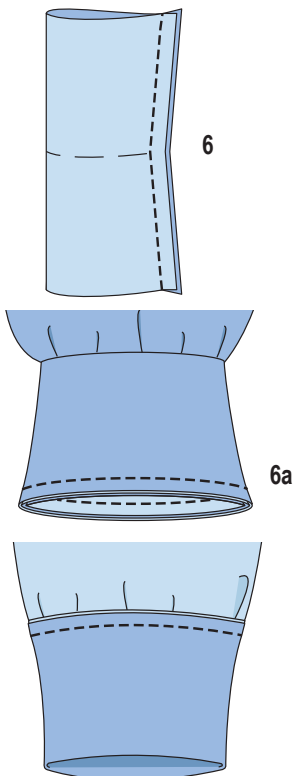

7104 Dublura mânecii
Așezați părțile dublurii din față și din spate ale mânecii împreună, cu fețele materialului dispuse față în față. Realizați cusăturile de pe dedesubtul la dublurile mânecilor (cusătura numărul 8). Realizați cusăturile de sus ale dublurii mânecii, de la marginea superioară la marcajul șlițului. Apăsați rezervele pentru a se deschide. Taiati marginile dublurii interioare la 7 mm (1/4 in) și aranjați. Prindeți cu ace dublurile, cu fețele materialului dispuse față în față, împreună cu marginea de jos a mânecilor, privind cusăturile din partea de sus a dublurii mânecii cu cusăturile din partea de sus a mânecii. De asemenea, potriviți cusăturile de pe dedesubtul dublurii mânecii cu cusăturile de pe dedesubtul mânecii. Coaseți de-a lungul marginilor de jos ale dublurii. Taiati rezervele și crestați curbele. Apăsați rezervele pe dubluri și coaseți aproape de cusătură. Citiiți și „Sfatul util” - Realizarea cusăturii pe dedesubtul a unei dubluri - la sfârșitul suplimentului pentru cusut. Întoarceți dublura spre interior și apăsați marginile. Prindeți cu ace dublura și coaseți de pe exteriorul articolului vestimentar conform marcajului (7b).

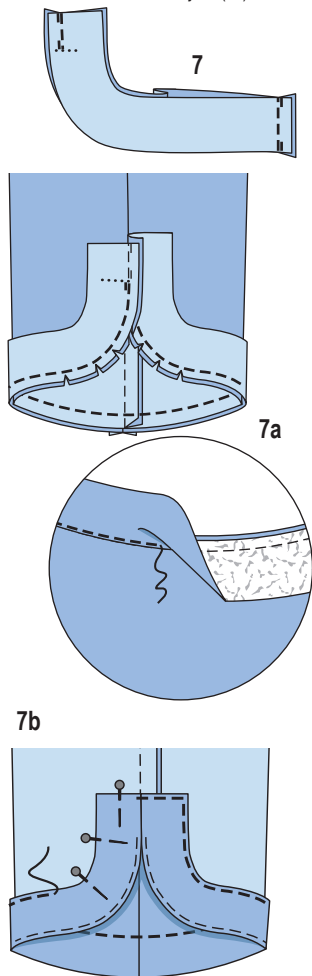

8103, 104 Atașați mânecile
Prindeți cu ace mânecile în găurile pentru mâneci. Vă rugăm să rețineți următoarele aspecte: Potriviți marcajele 5 pe față și pe mânecă. Potriviți cusăturile de la umăr și cusăturile din partea de sus a mânecii, precum și cusăturile de pe dedesubtul ale mânecii și cusăturile laterale. Coaseți mânecile. Aranjați rezervele împreună și apăsați spre partea de sus a articolului vestimentar, la capul mânecii.

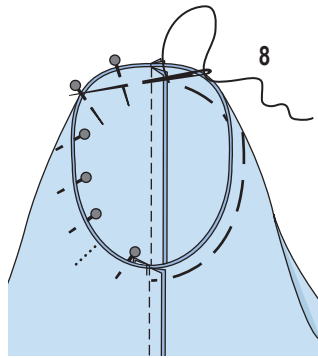

9103, 104 Tiv
Aranjați rezervele, apăsați către interior și coaseți cu acul dublu al mașinii.

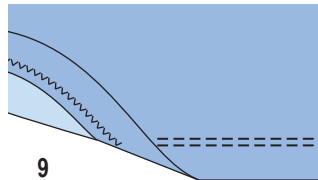
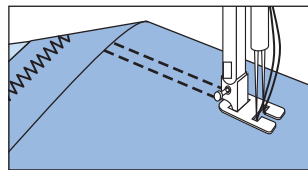

TOP ●●● MODELUL 105

la pag. 9
Mărimi Burda 36, 38, 40, 42, 44, 46
Lungimea spatelui: aproximativ 60 cm (24 in)

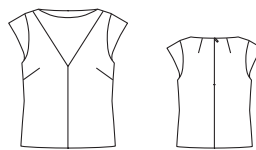

Prezentarea generală a tiparului

Linia verde a tiparului, foaia B

Părțile de tipar de la 21 la 27

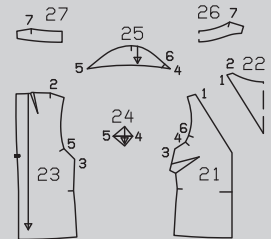
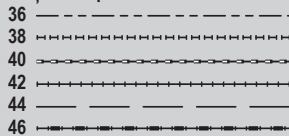

MATERIAL ȘI ACCESORII

Material recomandat: Material cu ceva volum, piele, piele artificială.

Material original: Piele artificială (245 g/mp).

Material necesar

Mărime	36 - 46	
Lățimea materialului	cm	Material necesar (metri/yarzi)
Material	140	1,50
	55	1¼

Accesorii: Interfață fuzibilă. 1 fermoar invisibil, 40 cm (16 in) lungime și un picioruș presor special. Atunci când utilizați pielea artificială, ați putea utiliza adeziv pentru textile.

DECUPAREA BUCĂȚILOR DE MATERIAL

Părțile de tipar pe coală

Trasați părțile de tipar de pe coala de tipar. Prindeți cu ace părțile tiparului pe material, după cum se indică în dispunerea tiparului. **Rezerve pentru cusătură și tiv** Cusături și margini 1,5 cm (5/8 in), tiv 4 cm (1 5/8 in).

Dispunerea tiparului

Material

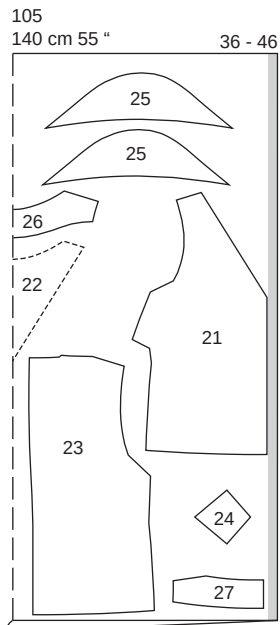

Taiati dintr-un strat dublu de material, cu fața îndreptată către interior. Părțile prezentate cu un contur întrerupt trebuie așezate pe material cu partea imprimată în jos.

Decuparea

21	partea de jos din față	2x
22	partea de sus din față pe un pli	1x
23	spate	2x
24	inserție laterală	2x
25	mânecă (2x interior)	4x
26	dublură față pe un pli	1x
27	dublură spate	2x

Interfațarea Călcați cu fierul de călcat părțile 26 și 27 (dosul materialului).

Pornire rapidă pentru profesioniști

- 1 Pense
- 2 Cusătura din centrul feței/față
- 3 Fermoar invizibil/centrul spatelui centru
- 4 Cusăturile de la umăr
- 5 Dublură
- 6 Cusăturile de pe lateral/insertia laterală
- 7 Măneci
- 8 Atașarea măncilor
- 9 Dublură

ASAMBLARE

SFAT:

În cazul în care lucrați cu piele artificială, citiți „Sfatul util” - Lucrul cu piele/piele artificială - de la sfârșitul suplimentului pentru cusut. Dacă utilizați piele artificială, așa cum se arată în fotografia modelului nostru, puteți utiliza adeziv pentru textile pentru a lipi rezervele pentru cusătură și pentru tiv. Testați adezivul și călcarea pe un rest de material mai întâi.

1 105 Pense

Coaseți pensele din josul părților din față și din spate. Apăsați pensele de la bust în jos, apăsați pensele de la umăr spre centru.

2 105 Cusătura din centrul feței/parte

din față Așezați împreună părțile de jos din față, cu fețele materialului dispuse față în față. Realizați cusătura din centrul feței, începând de la marginile superioare exact pe linia de cusătură. Aranjați rezervele și apăsați pentru a fi deschise. Așezați partea de sus din față pe partea de jos din față, cu marginea inferioară dreaptă pe marginea superioară dreaptă. Realizați cusătura de îmbinare, terminând exact pe linia cusăturii din centrul feței. Așezați partea de sus din față pe partea de jos din față, cu marginea inferioară stângă pe marginea superioară stângă. Coaseți, începând exact pe linia cusăturii din centrul feței. Aranjați rezervele împreună și apăsați înspre partea de jos.

3 105 Fermoar invizibil/cusătura din centrul spatelui

Aranjați marginile din spate. Introduceți fermoarul invizibil la marginile deschiderii din spate; citiți „Sfatul util” - **Fermoare invizibile** - la sfârșitul suplimentului pentru cusut. Dinții fermoarului încep la decolteul marcat. Realizați cusătura centrală pe spate de pe marginile inferioare la fermoar. Apăsați rezervele de cusătură pentru a se deschide.

4 105 Cusăturile de la umăr

Așezați părțile din spate cu fețele materialului dispuse față în față împreună cu partea frontală. Realizați cusăturile de la umeri. Aranjați rezervele și apăsați pentru a fi deschise.

5 105 Dublură

Realizați cusăturile de la umăr pe dublură. Apăsați rezervele pentru a se deschide. Aranjați marginea interioară a dublurii din

față și din spate. Prindeți cu ace dublura, pe față, împreună cu decolteul, potrivit cusăturile de la umăr. Întoarceți capetele din spate ale dublurii cu 5 mm (3/16 in) înainte de centrul spatelui și prindeți cu ace. Îndoiiți benzile cu fermoar, coaseți rezervele și prindeți-le cu ace peste capătul dublurii. **Citiți „Sfatul util” - Dubluri, betelie, câptuseală la fermoarele invizibile - la sfârșitul suplimentului pentru cusut.** Coaseți de-a lungul decolteului. Tăiați rezervele de cusătură și crestați curbele. Apăsați rezervele pe dublură și coaseți aproape. Citiți „Sfatul util” - **Realizarea cusăturii pe dedesubt a unei dubluri** - la sfârșitul suplimentului pentru cusut. Întoarceți dublura și benzile de fermoar spre interior. Apăsați marginea. Întoarceți capetele dublurii către interior și coaseți manual benzile de fermoar. Însălați marginea interioară a dublurii de rezervele de cusătură la marginile găurii pentru mănecă.

6 105 Cusături de pe lateral/insertia laterală

Așezați părțile din spate, cu fețele materialului dispuse față în față, împreună cu partea frontală. Realizați cusăturile laterale, începând exact de la linia de cusătură a găurii pentru mănecă. Aranjați rezervele și apăsați pentru a fi deschise. Pliati insertia laterală pe linia de pliere, cu dosul îndreptat către interior. Însălați rezervele împreună și tratați aceste părți ca și când ar fi un singur strat de material de acum înainte. Coaseți insertia, cu fețele materialului dispuse față în față, împreună cu marginea din față și din spate a găurii pentru mănecă, începând și terminând la fiecare cusătură de pe lateral și cu vârful de jos întâlnind cusătura de pe lateral. Aranjați rezervele împreună și apăsați înspre partea de jos.

7 105 Măneci

Așezați împreună câte o parte de mănecă interioară cu una exterioară, cu fețele materialului dispuse față în față. Coaseți marginile de jos ale măncilor împreună. **Apăsați rezervele pe partea de pe interior a măncilor și coaseți aproape de cusătură; citiți „Sfatul util” - Realizarea cusăturii pe dedesubt a unei dubluri - la sfârșitul suplimentului pentru cusut.** Întoarceți interiorul mănecii către interior. Apăsați marginea. Însălați împreună rezervele de la capul mănecii și, de acum înainte, tratați aceste părți ca și când ar fi un singur strat de material.

8 105 Atașați mănecele

Atașați mănecele. Vârful din față și din spate întâlnesc marcajele 4 și 5. Potrivii marcajul 6 pe față și pe mănecă. Potrivii marcajul de la capul mănecii cu cusătura de la umăr. Coaseți mănecele. Aranjați rezervele împreună și apăsați spre partea de sus a articolului vestimentar.

9 105 Tiv

Aranjați rezerva pentru tiv, apăsați către interior și coaseți ușor manual. Dacă lucrați cu piele sau piele artificială, tivul poate fi lipit și cu adeziv pentru piele.

ROCHIE ●●●● MODELUL 106

la pag. 42

Mărimi Burda 36, 38, 40, 42, 44, 46, 48

Lungimea spatelui: aproximativ 115 cm (45 in)

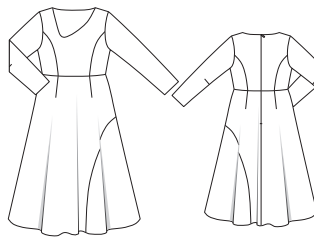

Prezentarea generală a tiparului

Linia roșie a tiparului, foaia C

Părțile de tipar de la 1 la 11

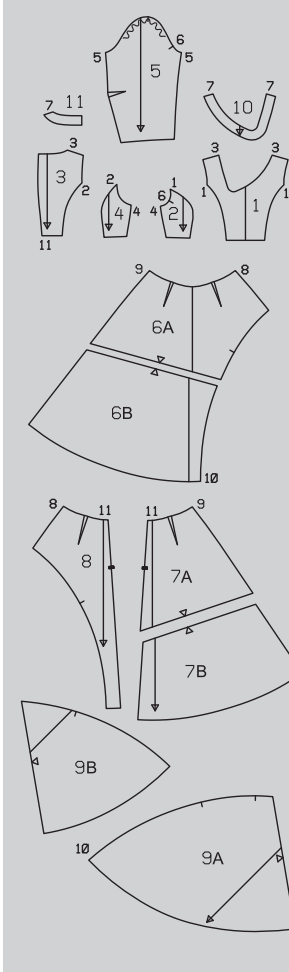
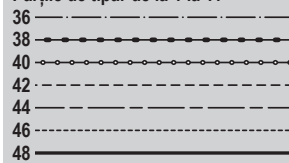

MATERIAL ȘI ACCESORII

Material recomandat: Materiale pentru rochii, cu volum.

Material original: Material din poliester (teho-elastic) (458 g/m).

Material necesar

Mărime	36 - 40	42 - 48
Lățimea materialului	cm in	Material necesar (metri/yardzi)
Material	140 55	3,35 3% 3,50 3%

Accesorii: Interfață fuzibilă.

1 fermoar invizibil, 60 cm (24 in) lungime și un picioruș presor special.

DECUPAREA BUCAȚILOR DE MATERIAL

Părțile de tipar pe coală

Trasați părțile de tipar de pe coala de tipar. Lipiți părțile 6A și 6B, 7A și 7B, 8A și 8B și, de asemenea, 9A și 9B împreună pe liniile de îmbinare. Prindeți cu ace părțile tiparului pe material, după cum se indică în dispunerea tiparului.

Rezerve pentru cusătură și tiv Cusături, margini și tiv 1,5 cm (5/8 in), tivul mănecei 4 cm (1 5/8 in).

Disponerea tiparului

Material

106

140 cm 55 "

36 - 48

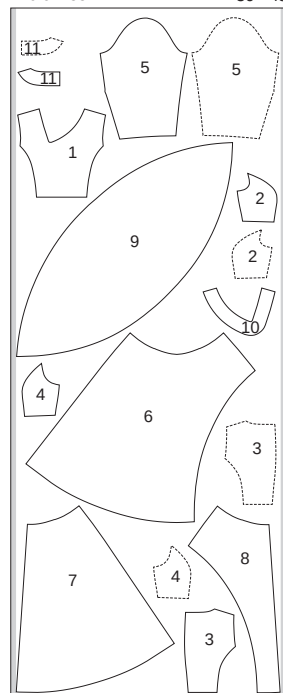

Tăiați dintr-un singur strat de material, cu fața orientată în sus. Părțile prezentate cu un contur întrerupt trebuie așezate pe material cu partea imprimată în jos. Așezați părțile asimetrice 1, 6, 7, 8 și 9 pe fața materialului, cu partea imprimată în sus.

Decuparea

- | | |
|---------------------------------------|----|
| 1 centrul feței | 1x |
| 2 lateral față | 2x |
| 3 centrul spatelui | 2x |
| 4 lateral spate | 2x |
| 5 mănecă | 2x |
| 6 panoul din față al fustei | 1x |
| 7 panoul din spate al fustei, dreapta | 1x |

- 8 panoul din spate al fustei, stânga 1x
- 9 inserție laterală fustă 1x
- 10 dublură față 1x
- 11 dublură spate 2x

Interfațarea Călcați cu fierul de călcat părțile 10 și 11 (dosul materialului).

Pornire rapidă pentru profesioniști

- 1 Pense
- 2 Cusăturile panourilor din față/spate
- 3 Cusăturile de la umăr și cusăturile de pe cusături
- 4 Cusăturile de la mânecă
- 5 Atașați mânecile slăbite
- 6 Fustă/cusături de pe lateral/ inserție laterală fustă
- 7 Atașați fusta
- 8 Fermoar invizibil/centrul spatelui centru
- 9 Dublură
- 10 Tiv/tivul mânecii

ASAMBLARE

1 106 Pense

Coaseți pense la mâneci și pe panourile fustei din față și din spate. Apăsăți pensele de la mâneci în sus și apăsați pensele de pe panourile fustei spre centru.

2 106 Cusăturile panoului din față/spate

Coaseți părțile laterale din față, cu fețele materialului dispuse față în față, împreună cu partea din centrul feței. Coaseți la fel părțile laterale din spate de părțile centrale ale spatelui. Aranjați rezervele de cusături împreună și apăsați spre centru.

3 106 Cusăturile de la umăr și de pe lateral

Așezați părțile din spate, cu fețele materialului dispuse față în față, împreună cu partea frontală. Realizați cusăturile de la umăr și de pe lateral. Aranjați rezervele și apăsați pentru a fi deschise.

4 106 Cusăturile de la mânecă

Realizați cusăturile mânecilor. Aranjați rezervele de cusătură și apăsați pentru a fi deschise.

5 106 Atașați mânecile, slăbite

Prindeți cu ace mâneca în gaura pentru mânecă, având fețele materialului dispuse față în față. Potrivii cusăturile laterale și cusăturile laterale. Potrivii marcajele 6 pe față și pe mânecă. Potrivii marcajul de la capul mânecii cu cusătura de la umăr. Slăbiți ușor capetele mânecilor între •. Însălați mânecile și coaseți. Aranjați rezervele de cusătură împreună și apăsați spre mâneci, la capul mânecii.

6 106 Fustă/cusături de pe lateral/inserția laterală a fustei

Coaseți panourile din spate ale fustei, cu fețele materialului dispuse față în față, împreună cu panoul din față al fustei (cusăturile numerale 8 și 9). Aranjați rezervele și apăsați pentru a fi deschise. Coaseți inserția laterală, cu fețele materialului dispuse față în față, împreună cu fusta, potrivit marcajul din mijloc cu cusătura laterală din stânga a fustei. Aranjați rezervele împreună și apăsați înspre partea de jos.

7 106 Atașați fusta

Prindeți cu ace marginea de sus a fustei, cu fețele materialului dispuse față în față, împreună cu marginea de jos a părții superioare a rochiei și coaseți. Potrivii cusăturile laterale. Aranjați rezervele împreună și apăsați în sus.

8 106 Fermoar invizibil/cusătura din centrul spatelui

Aranjați marginile din spate. Introduceți fermoarul invizibil la marginile deschiderii din spate; citiți „Sfatul util” - **Fermoare invizibile** - la sfârșitul suplimentului pentru cusut. Dinții fermoarului încep la decolteul marcat. Realizați cusătura centrală pe spate de pe marginea inferioară la fermoar. Apăsăți rezervele de cusătură pentru a se deschide.

9 106 Dublura

Așezați dublurile din spate cu fețele materialului dispuse față în față împreună cu dublura frontală. Realizați cusăturile de la umeri. Apăsăți rezervele pentru a se deschide. Aranjați marginea dublurii spre interior. Prindeți cu ace fețele dublurii împreună cu marginea decolteului, potrivit cusăturile de la umăr. Întoarceți marginile dublurii din spate către înnapoi cu 5 mm (3/16 in) înainte de marginile de deschidere și prindeți cu ace. Așezați rezervele de cusătură de la marginile de deschidere cu benzile de fermoar către exterior și prindeți cu ace peste dublură; citiți „Sfatul util” - **Dublură, betelie, căptușeală la un fermoar invizibil** - la sfârșitul suplimentului pentru cusut. Coaseți de-a lungul marcate a decolteului. Tăiați rezervele de cusătură și creștați curbile, la mai multe intervale. **Apăsăți rezervele pe dublură și coaseți dublura cât mai aproape de cusătura de îmbinare; citiți „Sfatul util” - Realizarea cusăturii pe dedesubt a unei dubluri - la sfârșitul suplimentului pentru cusut.** Întoarceți dublura către interior. Apăsăți marginea. Coaseți manual capetele din spate ale dublurii la benzile de fermoar și coaseți manual dublura la rezervele cusăturilor de la umăr.

10 106 Tiv/tivul mânecii

Aranjați rezervele de tiv și de la tivul mânecii și apăsați către interior. Coaseți manual lejer rezerva de tiv și rezervele de la tivul mânecii.

FUSTĂ ●●● MODELELE 107, 108

Modelul 107 de la pag. 12

Modelul 108 de la pag. 14

Mărimi Burda 36, 38, 40, 42, 44, 46, 48

107 Lungimea fustei 84 cm (33 in)

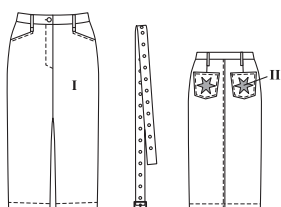

108 Lungimea fustei 84 cm (33 in)

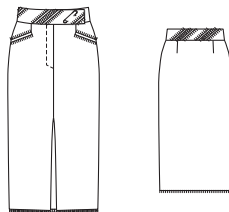

Prezentarea generală a tiparului

Linia albastră a tiparului, foaia A

Părțile de țipar de la 1 la 15

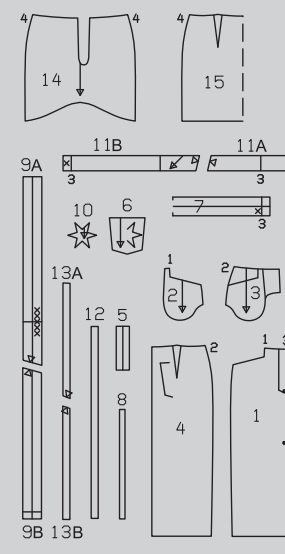
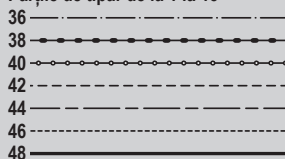

MATERIAL ȘI ACCESORII

Material recomandat: 107, 108 materiale pentru fuste cu ceva volum.

Material original: 107 Denim (materialul I, 280 g/mp), piele artificială (materialul II, 245 g/mp). 108 Material din amestec de bumbac (420 g/mp). Căptușeală.

Notă pentru vederea A 108: Alegeți un material din care firele pot fi trase cu ușurință pentru a crea franjuri.

Material necesar

Mărime	36 - 40	42 - 48
Lățimea materialului	cm in	Material necesar (metri/yarzi)
107	140	2,15
Materialul I	55	2% 2,20
107	140	0,20
Materialul II	55	¼
108	140	2,15
Material	55	2% 2,25
108	140	0,85
Căptușeală	55	%

Accesorii:

107, 108: Interfață fuzibilă.

1 fermoar, 18 cm (7 in) lungime.

107: 1 nasture pentru blugi aplicat prin cio-

cănire. 1 catarâmă de curea cu limbă, bară de 4 cm (1 5/8 in) lățime. Găici aplicate prin ciocănire, ø 4 mm (1/8 in).

108: 1 nasture interior plat. 1 ac de matlașat, 11 cm (4 1/2 in) lungime.

DECUPAREA BUCĂȚILOR DE MATERIAL

Părțile de țipar pe coală

Trasați părțile de țipar de pe coala de țipar. Țineți cont de liniile și detaliile diferite pentru modelele 107 și 108. Lipiți părțile 9A și 9B, 11A și 11B și, de asemenea, 13A și 13B împreună pe liniile de îmbinare. Prindeți cu ace părțile tiparului pe material, după cum se indică în dispunerea tiparului.

Rezerve pentru cusătură și tiv

Pentru cusături și margini adăugați

1,5 cm (5/8 in). Adăugați 4 cm (1 5/8 in) pentru tiv la modelul 107, adăugați 1,5 cm (5/8 in) pentru modelul 108. Tăiați bucățile de căptușeală cu rezerve de cusătură și tiv de 1,5 cm (5/8 in). Măsurătorile pentru părțile 8, 10, 12 și 13 includ rezerve.

Disponerea tiparului 107

Materialul I

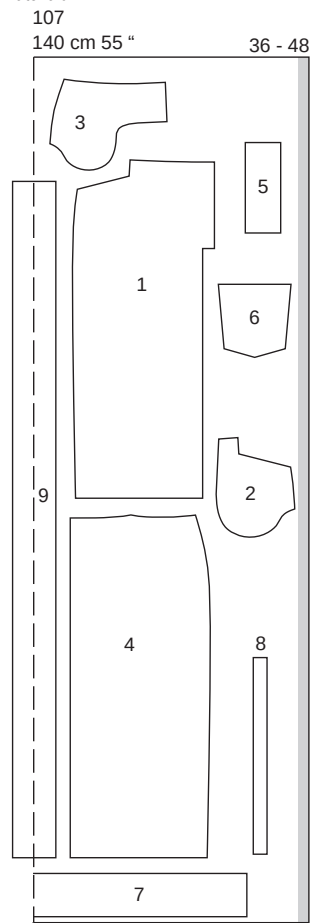

Materialul II

107
140 cm 55" 36 - 48



Disponerea tiparului 108

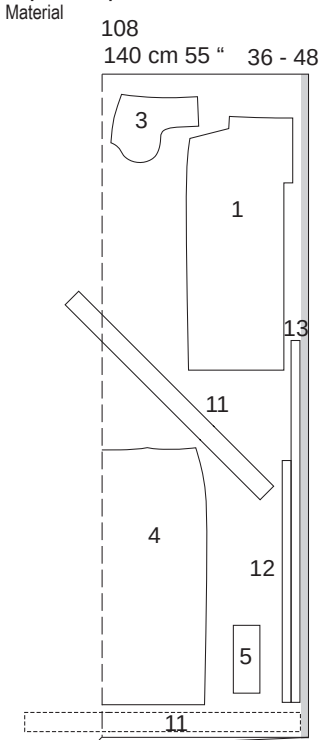

Căptușeală

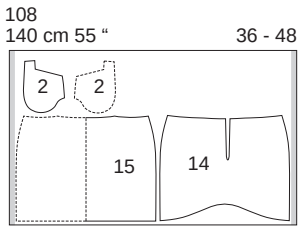

Pliati materialul așa cum se arată în dispunerea tiparului. Fața materialului este orientată către interior la un material cu două straturi. Fața materialului este orientată în sus la un material cu un singur strat. Părțile prezentate cu un contur întrerupt trebuie așezate pe material cu partea imprimată în jos.

Pentru modelul 108, tăiați partea 4 pe un pli. Tăiați partea 11 o dată în diagonală și o dată în oglindă în linie dreaptă.

Decupare Veți avea nevoie de părțile de la 1 la 10 pentru modelul de fustă 107 și de părțile de la 1 la 5, precum și de la 11 la 13 pentru modelul 108.

Părțile de tipar 107, 108

107, 108 1	panoul din față al fustei	2x
107, 108 2	părți de buzunar	2x
107, 108 3	bridă la șold	2x
107 4	panoul din spate al fustei	2x
108 4	panoul din spate al fustei pe un pli	1x
107, 108 5	întăritură pe dedesubt	1x
107 6	buzunar spate	2x
107 7	betelie pe un pli	1x
107 8	bandă pentru suporturile de curea	1x
107 9	curea	1x
107 10	motiv (stea)	2x
108 11	betelie	2x
108 12	bandă cu franjuri pentru betelie/marginile de deschidere a buzunarului	2x
108 13	bandă cu franjuri pentru tiv	1x

Părțile de căptușeală:

108 14	panoul din față al fustei	1x
108 15	panoul din spate al fustei pe un pli	1x

Materialul I și materialul II pentru modelul 107:

Tăiați partea 10 din materialul II (fără rezervă de cusătură), tăiați restul părților din materialul I.

Modelul 108:

Tăiați partea 2 a căptușelii.

Interfațarea Călcați cu fierul de călcat părțile 6, 7, 9 și 11 (dosul materialului).

Tăiați interfața pentru partea 11 pentru ambele părți de betelie, pe o linie dreaptă a materialului.

107, 108 Pornire rapidă pentru profesioniști

1	107, 108 Pense
2	107 Buzunare în spate
3	107 Cusătura din centrul spatelui
4	108 Franjuri
5	107, 108 Buzunare în brida de șold
6	107, 108 Cusătura din centrul feței
7	107, 108 Fermoar
8	107, 108 Cusăturile de pe lateral
9	107 Suporturi de curea
10	108 Asamblați căptușeala
11	107 Betelie
12	108 Betelie
13	107 Tiv
14	108 Tiv/franjuri
15	107 Curea/găici
16	107 Butonieră/nasture
17	108 Butonieră/nasture/ac pentru matlasat

ASAMBLARE

1 107, 108 Pense

Coaseți înapoi spre vârfuri. Înnoțați firele. Apăsați pensele spre centru.

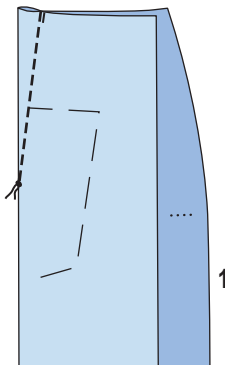

2 107 Buzunare spate

Prindeți motivele conform marcajelor pe buzunarele din spate sau lipiți-le cu adeziv pentru textile. Apoi coaseți motivele aproape de margini și din nou la 7 mm (1/4 in) de margini. Tăiați rezervele la marginile laterale și de jos ale buzunarului, la 1 cm (3/8 in). Aranjați rezervele la toate marginile. Apăsați rezerva de la marginea de sus a buzunarului la interior și coaseți. Apăsați rezervele de pe marginea laterală și cea inferioară către interior. Prindeți cu ace buzunarele de panourile din spate ale fustei conform marcajelor și coaseți aproape de marginea laterală și de cea de jos. Coaseți din nou la 9 mm (3/8 in) de margini (2a).

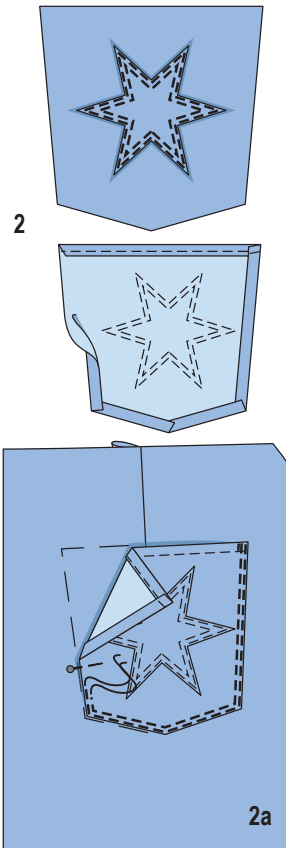

3 107 Cusătura din centrul spatelui

Așezați panourile din spate ale fustei împreună, cu fețele materialului dispuse față în față. Realizați cusătura centrală pe spate. Aranjați rezervele împreună și apăsați spre o parte. Coaseți cu tighel aproape de cusătură și din nou la 7 mm (1/4 in) lățime.

4 108 Franjuri

Coaseți benzile de franjuri pentru betelie și deschiderile buzunarelor (părțile 12) la 1 cm (3/8 in) lățime de-a lungul marginilor longitudinale, folosind o cusătură în zigzag. Trageți fire de material pentru a franjura aceste margini până la liniile de cusătură în zigzag, lăsând o fâșie de material lată de 1 cm (3/8 in) între franjuri. Coaseți banda pentru franjuri de la tiv (partea 13) la 1,5 cm (5/8 in) lățime de-a lungul marginilor longitudinale (= de-a lungul mijlocului benzii) cu o cusătură în zigzag. Trageți fire de material pentru a franjura o margine longitudinală până la cusătura în zigzag, lăsând o fâșie de material lată de 1,5 cm (5/8 in) pentru coasere la tiv (rezerva de cusătură).

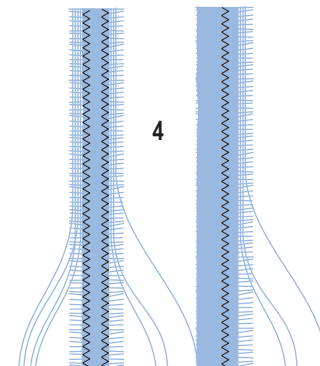

5 107, 108 Buzunare la brida de șold Coaseți părțile pentru buzunar, cu fețele materialului dispuse față în față, împreună cu marginea deschiderii buzunarului. Tăiați rezervele de cusătură și tăiați colțurile în unghi. Întoarceți bucățile de buzunar în interior. Apăsați marginea deschiderii buzunarului. Pentru modelul 107, coaseți cu tighel aproape de marginea deschiderii buzunarului și din nou la 7 mm (1/4 in) de margine. Pentru modelul 108, tăiați două benzi pentru franjuri egale cu lungimea marginii deschiderii buzunarului de la cusătura laterală până la colț, plus rezerve. Prindeți câte o bandă pe marginile buzunarului, astfel încât banda să înceapă la colț și pe linia superioară a cusăturii în zigzag să întâlnească marginea deschiderii buzunarului. Lăsați franjuri să atârne, îndoiți capetele în colț către interior. Coaseți franjuri de-a lungul ambelor linii de cusătură în zigzag (5a). Prindeți cu ace marginea deschiderii buzunarului la liniile de alpire pe brida laterală de la șold (5b). Coaseți împreună părțile buzunarului pe interior. Aranjați rezervele împreună. Însălați marginile de sus ale părților pentru buzunare și partea centrală din față (5c).

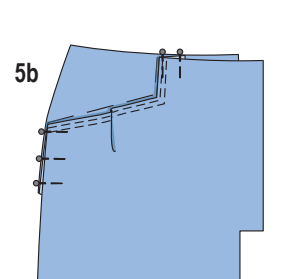
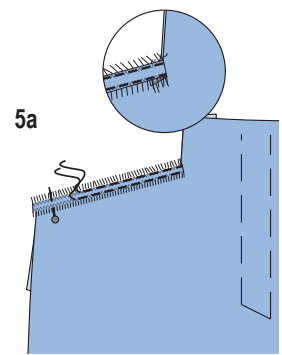
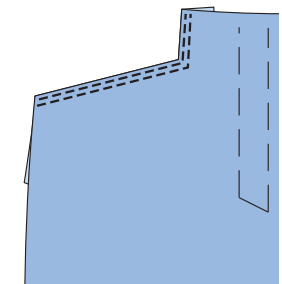
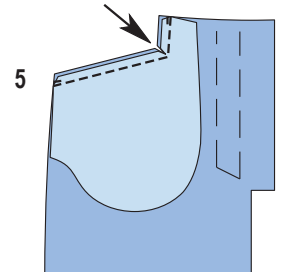

5c

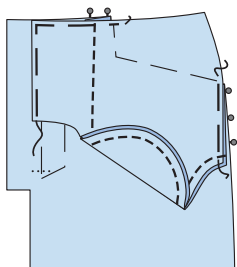

6 107, 108 Cusătura din centrul feței

Aranjați marginile frontale ale panourilor din față ale fustei. Așezați panourile din față ale fustei împreună, cu fețele materialului dispuse față în față. Realizați cusătura centrală din față între marcajele șlițului. Aranjați rezervele și apăsați pentru a fi deschise. Apăsați rezervele de la șliț către interior și coaseți aproape de margini. Coaseți peste partea de sus a șlițului (6a).

6

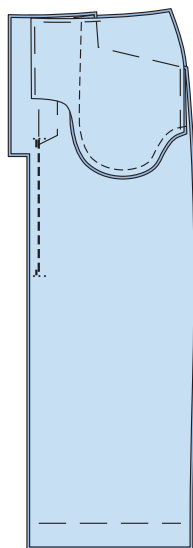

6a

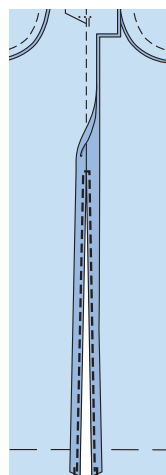

7 107, 108 Fermoar

Apăsați către interior dublurile față în față de la marginile deschiderilor. Coaseți pe dreapta de-a lungul părții din centrul feței și pe stânga la 5 mm (3/16 in) înaintea centrului feței (săgeată). Coaseți fermoarul pe partea de dedesubt a marginii de deschidere din stânga (întăritură pe dedesubt), cosând aproape de dinții fermoarului (7a). Prindeți cu ace deschiderea în poziție închisă, potrivitv centrele. Coaseți lejer banda de fermoar la dublura din dreapta,

fără a prinde partea articolului vestimentar (7b). Însălați dublura. Tigheliți deschiderea de la marginile superioare până la capătul deschiderii, conform marcajului (7c). Pliati partea întăriturii pe dedesubt, pe lungime, cu fața materialului îndreptată spre interior. Coaseți peste capătul inferior. Întoarceți și apăsați. Aranjați împreună marginile longitudinale deschise. Așezați întăritura de dedesubt sub marginea din stânga a deschiderii și prindeți cu ace la dublură. Coaseți dublura fermoarului la întăritură, aproape de cusătura de îmbinare. Coaseți împreună întăritura pe dedesubt și dublura întăriturii pe dedesubt în partea de jos a marginilor longitudinale (7d).

7

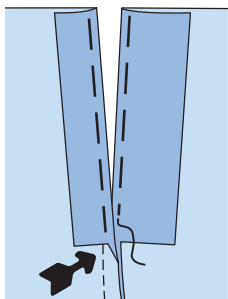

7a

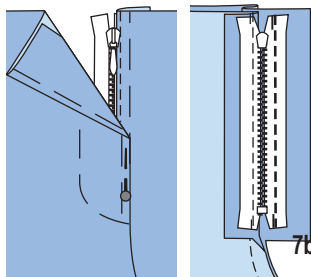
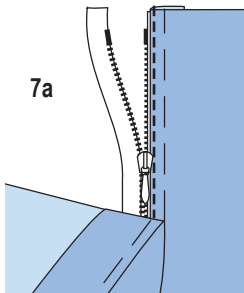

7b

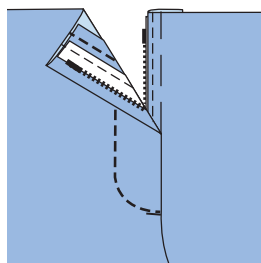

7c

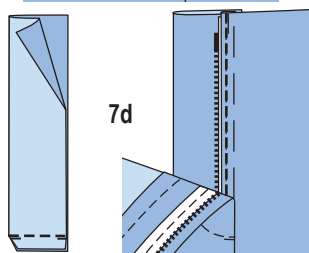

7d

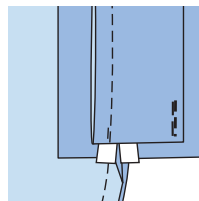

8 107, 108 Cusăturile de pe lateral

Așezați panoul din față al fustei, cu fețele materialului dispuse față în față, împreună cu panoul din spate al fustei. Prindeți cu ace cusăturile laterale și coaseți. Aranjați rezervele împreună și apăsați spre spate.

9 107 Suporturi de curea

Pliati banda pentru suporturile de curea în jumătate pe lungime. Coaseți marginile longitudinale la 1 cm (3/8 in) de marginea de pliere. Tăiați rezervele de cusătură. Întoarceți banda și apăsați. Realizați un tighel aproape de margini. Tăiați 2 benzi de câte 10 cm și 15 cm (4 in și 6 in) lungime. Prindeți cu ace o bandă de 15 cm (6 in) lungime pe partea din față la deschiderea buzunarului și una de 10 cm (4 in) pe partea din spate la pensa de la marginea superioară a fustei. Însălați având suporturile de curea îndreptate în jos. Coaseți peste suporturile de curea din față, la 5 cm de marginea superioară. Coaseți peste suporturile de curea din spate, la 3 cm (1

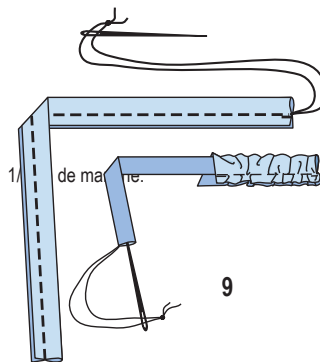

1/2 de margine.

9

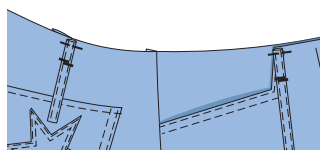

10 108 Asamblați căptușeala

Pe panoul din față al căptușelii fustei, tăiați rezervele de la șlițul din centrul feței la 7 mm (1/4 in), aranjați, apăsați către interior și coaseți. Coaseți pensele pe panoul din spate al fustei. Realizați cusăturile laterale. Aranjați rezervele împreună și apăsați spre spate. Apăsați rezerva de la marginea inferioară spre interior, pliați în jumătate pe lățime și coaseți. Așezați căptușeala în interiorul fustei cu dosurile materialului orientate față în față și prindeți cu ace la marginea superioară a fustei astfel încât marginile de deschidere din față ale căptușelii încep de la dublura șlițului de pe fustă. De asemenea, potriviți cusăturile de pe lateral, pensele din spate și centrele din spate. Însălați împreună fusta și căptușeala fustei la rezerve (10a).

10

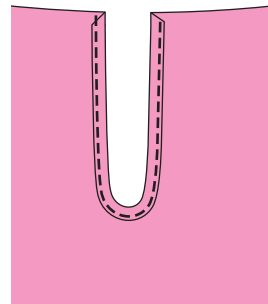

10a

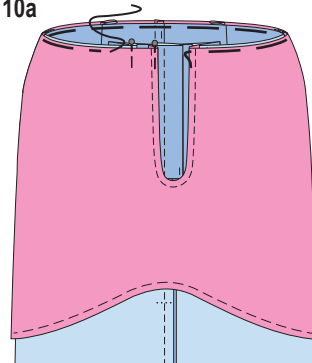

11 107 Betelie

Pliati betelia în jumătate pe lungime, cu dosul îndreptat către interior. Apăsați marginea. Îndreptați din nou betelia. Coaseți o margine longitudinală a beteliei la marginea superioară a fustei (cusătura numărul 3), prinzând suporturile de curea și cu capătul drept al beteliei lăsat mai lung. Apăsați rezervele de cusătură pe betelie, apăsați rezerva de la cealaltă margine lungă a beteliei spre interior. Pliati capetele beteliei cu fața materialului îndreptată către interior și coaseți capătul din stânga. La capătul drept al beteliei (suprapunere), coaseți centrul marcat al feței și tăiați capătul mai lung până la rezerva (11a). Întoarceți betelia. Întoarceți marginea interioară a beteliei și însălați peste cusătura de îmbinare. Lucrați pe exteriorul articolului vestimentar pentru a prinde betelia cu tighel aproape în jurul marginilor, prinzând marginea interioară (11b). Așezați suporturile de curea în sus, întoarceți capetele către interior și prindeți cu ace la marginea superioară a beteliei. Coaseți suporturile de curea din față aproape de capetele superioare și la capetele inferioare la 1,5 cm (5/8 in) de marginea inferioară. Coaseți suporturile de curea din spate aproape de capetele de sus și de jos (11c). 11

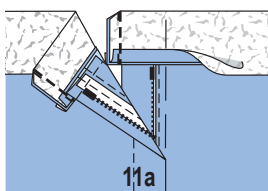
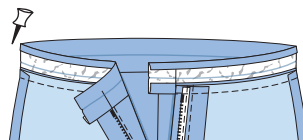

11a

11b

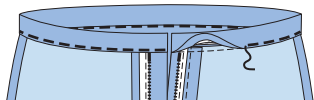

11c

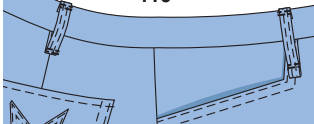

12¹⁰⁸ Betelie

Coaseți părțile de franjuri pe partea exterioară a beteliei, care a fost tăiată pe diagonală. Pentru aceasta, tăiați mai multe bucăți de franjuri (din partea 12) și poziționați-le în unghi și pe betelie. Coaseți benzile de-a lungul ambelor linii de cusătură în zigzag. Coaseți betelia exterioară, cu fețele materialului dispuse față în față, împreună cu marginea superioară a fustei (cusătura numărul 3), astfel încât capătul drept al beteliei să fie mai lung în centrul feței. Apăsăți rezervele de cusătură pe betelie, lăsând și rezerva mai lungă la marginea inferioară a capătului din dreapta al beteliei (12a). Apăsăți rezerva de la marginea inferioară a beteliei interioare astfel încât să fie îndreptată spre interior. Așezați betelia interioară, cu fețele materialului dispuse față în față, împreună cu betelia exterioară și coaseți de-a lungul marginii de sus și peste capetele beteliei. Tăiați rezervele și apoi tăiați colturile în unghi (12b). Întoarceți betelia și apăsați. Prindeți cu ace marginea beteliei interioare peste cusătura de îmbinare. Lucrați din exteriorul articolului vestimentar pentru a coase betelia pe linia cusăturii, prinzând marginea interioară și coaseți împreună marginile inferioare ale capătului drept mai lung (12c).

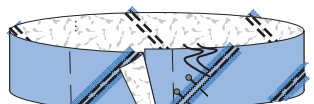

12

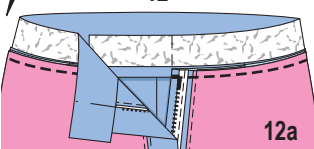

12a

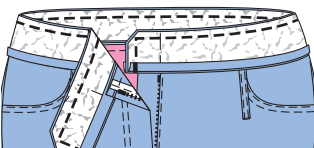

12b

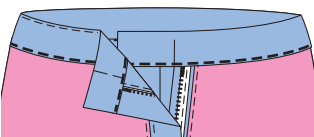

12c

13¹⁰⁷ Tiv

Aranjați rezervele tivului, apăsați către interior și coaseți.

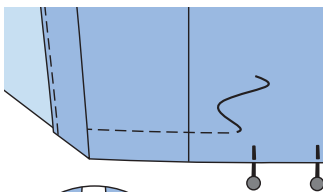
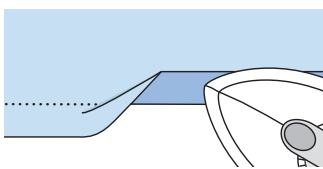

13

14¹⁰⁸ Tiv / franjuri

Strângeți banda pentru franjuri de la tiv (partea 13) și prindeți cu ace fețele împreună cu marginea inferioară a fustei, astfel încât franjuri să se afle spre betelie. Coaseți banda pe linia de pliere a tivului marcată și pe rezerva tivului. Aranjați rezervele împreună și apăsați către fustei, apăsând franjuri către partea de jos. Aranjați rezerva pentru tiv și apăsați către interior, astfel încât franjuri să atârne în partea de jos. Coaseți manual tivul, lejer.

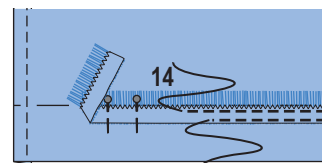

14

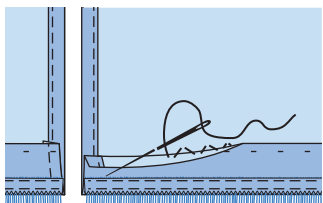

15¹⁰⁷ Curea/găici
Pliati cureaua în jumătate pe lungime, cu fața materialului către interior. Coaseți împreună marginile, lăsând o deschidere pentru întoarcere. Tăiați rezervele și tăiați colturile în unghi. Întoarceți cureaua și apăsați. Coaseți deschiderea și țigheți cureaua aproape în jurul tuturor marginilor. Coaseți catarama la un capăt prin atașarea unei găici pentru limba cataramii centrată peste linia de pliere. Treceți limba cataramii prin gaică pentru a atașa catarama. Coaseți capătul curelei. Atașați găicile după cum este marcat și continuați să atașați găicile centrate de-a lungul curelei, la stânga și la dreapta la intervale de 5 cm (2 in) pe toată lungimea curelei.

16¹⁰⁷ Butonieră/nasture

Realizați o butonieră în diagonală la capătul din dreapta al beteliei, așa cum este marcat. Modificați mărimea butonierei pentru a se potrivi nasturilor dvs. Coaseți nasturele pe capătul din stânga al beteliei, pentru a se potrivi.

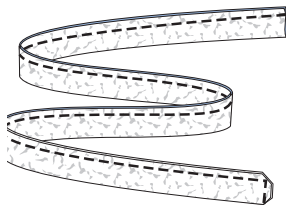

15

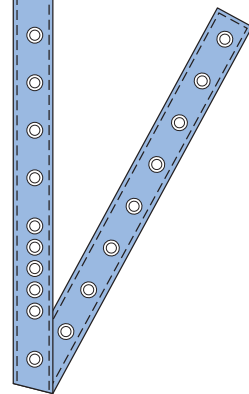
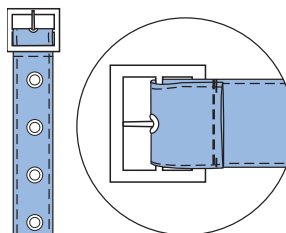

17¹⁰⁸ Butonieră/nasture/ac pentru matlasat

Realizați o butonieră în diagonală la capătul din stânga al beteliei, așa cum este marcat. Coaseți nasturele interior pe capătul din dreapta al beteliei, pentru a se potrivi. Închideți betelia cu acul pentru

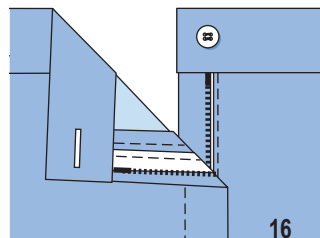

16

matlasat și, dacă este necesar, realizați găuri pentru găici la capetele din dreapta și din stânga ale beteliei pentru a introduce acul pentru matlasat.

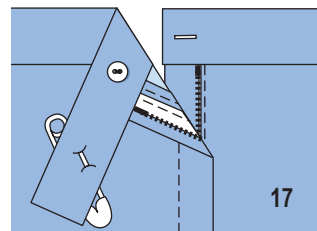

17

VESTĂ ●●●● MODELELE 109, 110

Modelul 109 de la pag. 6

Modelul 110 de la pag. 48

Mărimi Burda 36, 38, 40, 42, 44, 46

109 Lungimea spatelui: 62 cm (24 1/2 in)

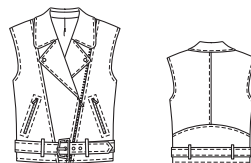

110 Lungimea spatelui: 62 cm (24 1/2 in)



Prezentarea generală a tiparului

Linia neagră a tiparului, foaia A

Părțile de tipar de la 1 la 20

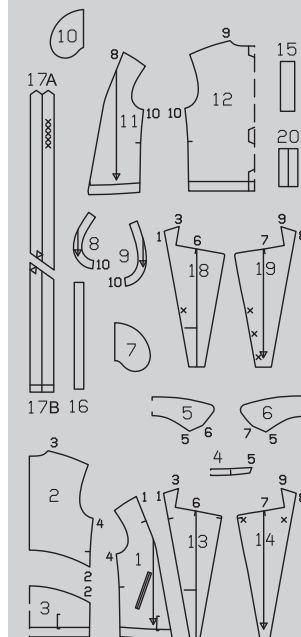
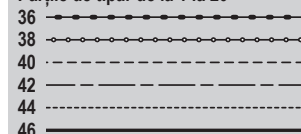

MATERIAL ȘI ACCESORII

Material recomandat: Materiale pentru jachete, cu ceva volum.

Material original: 109 Amestec de bumbac (300 g/mp). Căptușeală. 110 Amestec de lână (560 g/mp). Căptușeală.

Material necesar

Mărime	36 - 46	
Lățimea materialului	cm	Material necesar (metri/yardzi)
109	140	2,50
Material	55	2 ³ / ₄
110	140	2,15
Material	55	2 ¹ / ₂
109, 110	140	0,85
Căptușeală	55	¹ / ₆

Accesorii:

109, 110: Interfață fuzibilă. **109:**

- 1 fermoar separator, 60 cm (24 in) lungime.
 - 2 fermoare, 16 cm (6 1/2 in) lungime. 1 cataramă de curea cu limbă, bară de 4 cm (1 5/8 in) lățime. 5 găici aplicate prin ciocănire, ø 4 mm (1/8 in). 2 capse aplicate prin ciocănire.
- 110:** 4 capse cusute.

DECUPAREA BUCAȚILOR DE MATERIAL

Părțile de tipar pe coală

Trasați părțile de tipar de pe coala de tipar. Urmați liniile și detaliile pentru modelele 109 și 110. Lipiți părțile 17A și 17B împreună pe liniile de îmbinare. Marcajele pentru capse de pe părțile 14 și 19 sunt pentru mărimea 36. Pentru celelalte mărimi, mutați marcajele în sus și în jos conform liniilor aferente mărimii. Prindeți cu ace părțile tiparului pe material, după cum se indică în dispunerea tiparului.

Rezerve pentru cusătură și tiv

Cusături și margini 1,5 cm (5/8 in), tiv 4 cm (1 5/8 in). Tăiați bucățile de căptușeală cu rezerve de cusătură și tiv de 1,5 cm (5/8 in). Părțile de tipar 15 și 16 conțin rezervele.

Decupare Pentru modelul 109, veți avea nevoie de părțile de la 1 la 17. Pentru modelul 110, părțile de la 1 la 12 și de la 18 la 20.

Părțile de tipar 109, 110

Material

- 109, 110 1 lateral față 2x
- 109, 110 2 partea de sus din spate 2x
- 109, 110 3 partea de jos din spate pe un piliu 1x
- 109, 110 4 banda gulerului pe un piliu 2x
- 109, 110 5 partea de dedesubt a gulerului pe un piliu 1x
- 109, 110 6 partea de deasupra a gulerului pe un piliu 1x
- 109, 110 7 parte de buzunar 2x
- 109, 110 8 dublura din față/gaura pentru mânecă 2x
- 109, 110 9 dublura din spate/gaura pentru mânecă 2x
- 109 13 centrul feței 2x
- 109 14 centrul feței (incl. 2x dublură) 4x
- 109 15 dublură buzunar 2x
- 109 16 benzi pentru suporturile de curea 1x
- 109 17 curea 1x
- 110 18 centrul feței 2x
- 110 19 dublură față 2x
- 110 20 bordură 2x

Căptușeală

- 109, 110 10 parte de buzunar 2x
- 109, 110 11 față 2x
- 109, 110 12 spate pe un piliu 1x

Interfațarea Călcați cu fierul de călcat

părțile 4, 5, 6, 8, 9, 14, 15, 17 și 19. De asemenea, interfațați rezervele pentru tiv (părțile 1 și 3). Călcați cu fierul de călcat o bandă de interfațare peste liniile buzunarelor (dosul materialului).

Dispunerile tiparului 109

Material

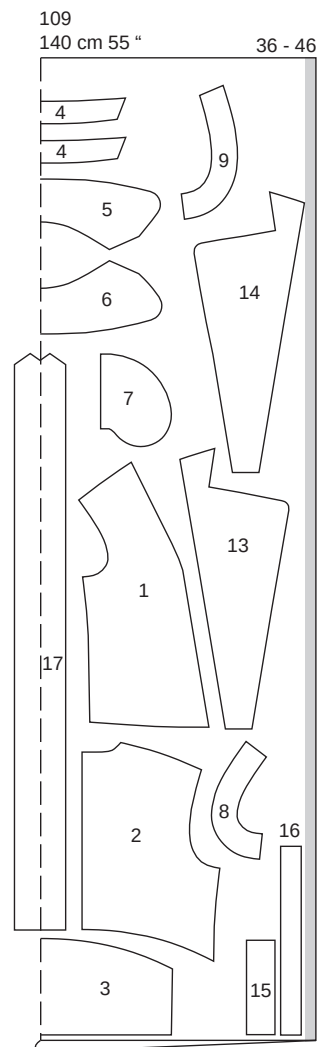

Căptușeală

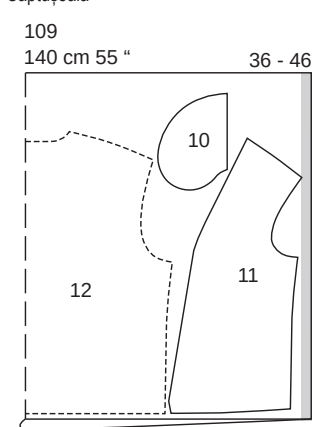

Dispunerea tiparului 110

Material

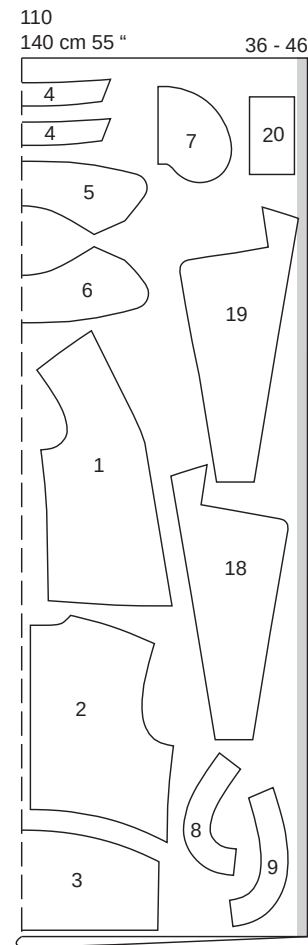

Căptușeală

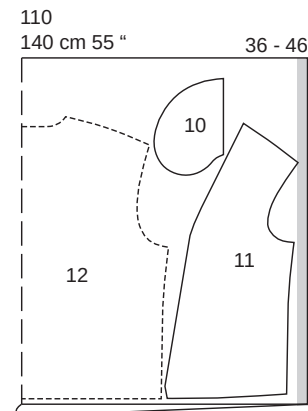

Tăiați dintr-un strat dublu de material, cu fața orientată către interior.

109, 110 Pomire rapidă pentru profesioniști

- 1 109, 110 Cusătura din centrul spatelui/cusătura panoului
- 2 109 Buzunare cu fermoar
- 3 110 Buzunare cu bordură
- 4 109 Fermoar
- 5 109, 110 Cusături pe panou frontal
- 6 109, 110 Cusăturile de la umăr și cusăturile de pe lateral
- 7 109 Suporturi de curea
- 8 109, 110 Căptușeală
- 9 109, 110 Guler crestat
- 10 109, 110 Găuri pentru mâneci
- 11 109, 110 Tiv
- 12 109 Tigheliți marginile
- 13 109 Atașaji capsele
- 14 110 Coașeți capsele capse
- 15 109 Curea/găici

ASAMBLARE

1 109, 110 Cusătura din centrul spatelui/cusătura panoului

Realizați cusătura din centrul spatelui pe părțile din spate. Pentru modelul 109, apăsați rezervele într-o parte și tigheliți aproape de margine și din nou la 9 mm (3/8 in) de margini. Pentru modelul 110, apăsați rezervele pentru a fi deschise. Coașeți partea de jos din spate de partea de sus din spate (1a). Pentru modelul 109, apăsați rezervele spre partea de jos a spatelui și tigheliți aproape de margini și din nou la 9 mm (3/8 in) de margini. Pentru modelul 110, crestați rezervele de-a lungul curbilor și apăsați pentru a fi deschise. Ilustrația prezintă modelul 109.

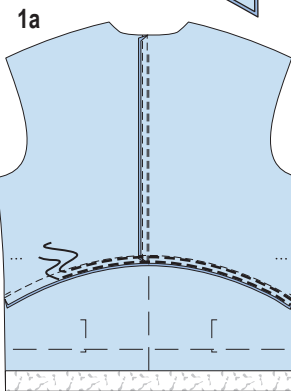
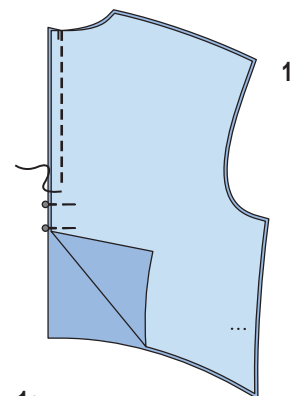

2 109 Buzunare cu fermoar

Prindeți împreună dublurile buzunarelor cu părțile din față, cu fețele materialului dispuse față în față, peste liniile marcate pentru închiderea cu fermoar și coașeți de-a lungul liniilor marcate într-un dreptunghi, pe

dosul materialului. Crestați pe lungime între liniile de cusătură, tăind în unghi colțurile spre fiecare ultimă cusătură (2a). Trageți părțile de buzunar către interior, apăsați marginile acoperite ale deschiderii buzunarului (2b). Așezați fermoarul expus sub marginile deschiderii buzunarului și coaseți aproape de jur împrejur (2c). Opțional: Tigheliți la 9 mm (3/8 in) de marginile deschiderii buzunarului. Coaseți partea de căptușeală a buzunarului la marginea din față a dublurii, coaseți partea vizibilă a buzunarului la marginea opusă a dublurii, cât mai aproape de margine. Așezați părțile de buzunar împreună astfel încât să fie îndreptate spre centrul feței, tăiați uniform și coaseți împreună în jurul marginilor (2d).

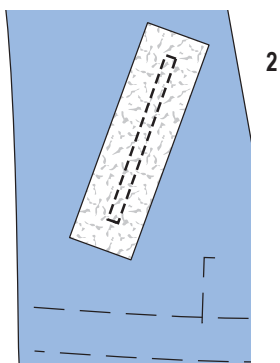

2

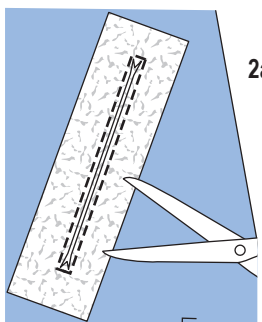

2a

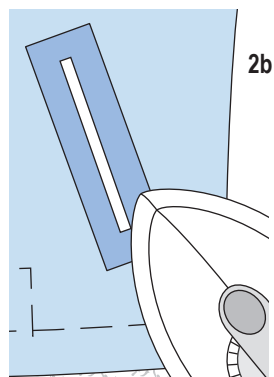

2b

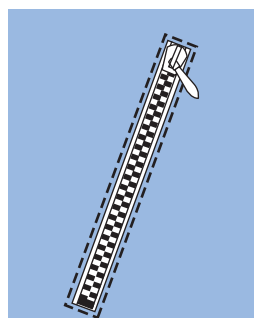

2c

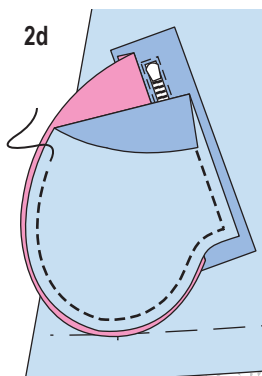

2d

3 110 Buzunar cu bordură

Pliati partea de bordură pe lungime, coaseți marginile înguste împreună, întoarceți și apăsați. Prindeți cu ace bordura de față pe linia marcată a buzunarului și prindeți cu ace partea de căptușeală a buzunarului peste bordură. Coaseți bordura și căptușeala buzunarului (3a). Pliati rezervele pentru cusătură în jos și prindeți cu ace. Așezați fețele părților de buzunar împreună cu bordura frontală opusă și coaseți 1 cm (3/8 in) lângă cusătura de îmbinare a bordurii. Această cusătură ar trebui să fie cu aproximativ 5 mm (3/16 in) mai scurtă la capete decât cusătura de îmbinare a bordurii (3b). Crestați între liniile de cusătură, tăind în unghi spre fiecare ultimă cusătură. Nu tăiați în interiorul părților pentru buzunar (3c). Trageți părțile de buzunar către interior, apăsați bordura peste deschiderea buzunarului (3d). Așezați mici triunghiuri din material la capetele deschiderii buzunarelor spre interior și coaseți în poziție pe buzunar. Coaseți părțile pentru buzunar împreună (3e). Coaseți manual la capete bordura cu cusături invizibile.



3

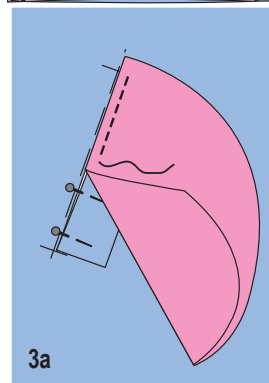

3a

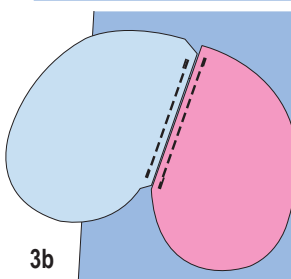

3b

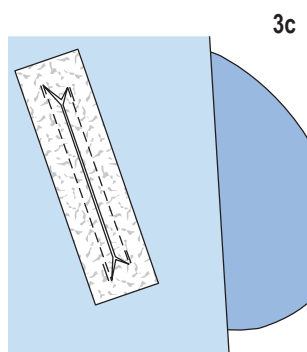

3c

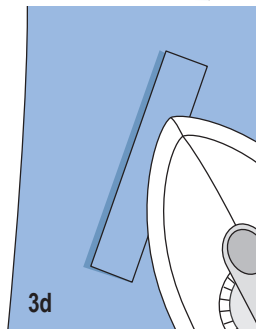

3d

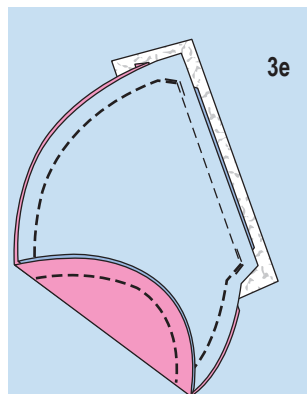

3e

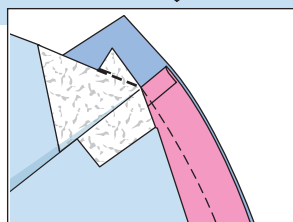

4 109 Fermoar

Scurtați fermoarul din partea de sus la lungimea necesară; citiți „Sfatul util” - Scurtarea unui fermoar de la sfârșitul suplimentului pentru cusut. Însălați banda de fermoar din dreapta pe marginea frontală a părții din dreapta centrului feței și însălați banda de fermoar din stânga pe marginea laterală a părții din stânga, terminând la marcaj. Dinții fermoarului ar trebui să se afle pe partea articolului vestimentar și banda plată pe rezerva de cusătură. Întoarceți către interior capetele de sus care depășesc banda de fermoar.

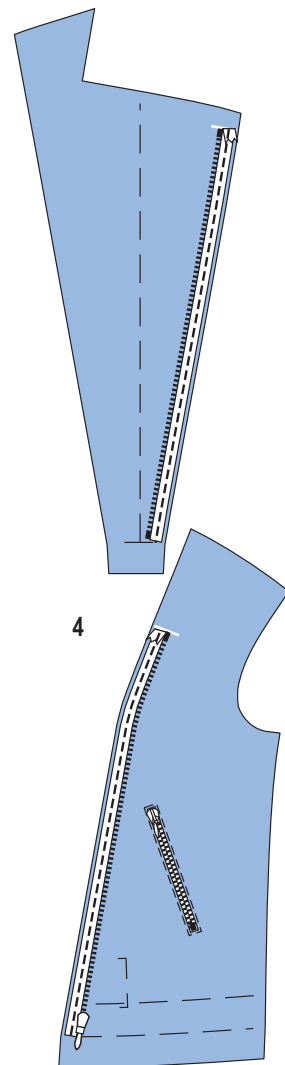

4

5 109, 110 Cusăturile panoului frontal

Coaseți părțile din centrul feței cu părțile din lateralul feței (prindeți fermoarul pentru modelul 109). Pentru modelul 109, apăsați rezervele spre partea din lateralul feței și tigheliți aproape de margini și din nou la 9 mm (3/8 in) de margini. Pentru modelul 110, apăsați rezervele pentru a fi deschise.

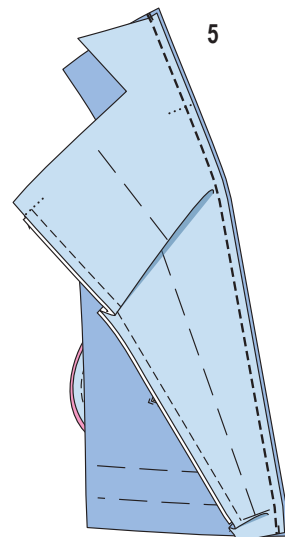

5

6109, 110 Cusăturile de la umăr și de pe lateral

Așezați părțile din față, cu fețele materialului dispuse față în față, împreună cu spatele. Realizați cusăturile de la umăr și de pe lateral. Apăsăți rezervele pentru a se deschide.

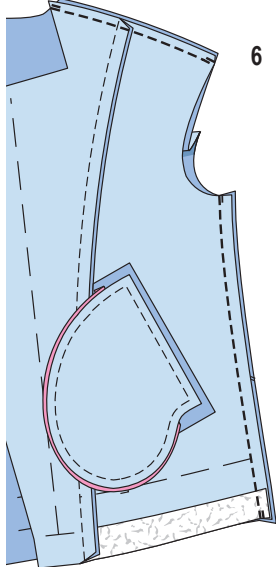

7109 Suporturi de cureauă

Pliati banda pentru suporturile de cureauă în jumătate pe lungime. Coaseți marginile longitudinale la 1 cm (3/8 in) de marginea de pliere. Taiati rezervele de cusătură. Întoarceți banda și apăsați. Realizați un tighel aproape de margini. Taiati banda în 4 părți egale pentru suporturile de cureauă. Coaseți câte un suport de cureauă, așa cum este marcat în față, pe părțile laterale din față și câte două suporturi de cureauă pe fiecare parte inferioară din spate, astfel încât suporturile de cureauă să fie orientate în jos. Așezați suporturile de cureauă în sus, întoarceți și coaseți la marcajul de sus pentru o lungime finită de 6 cm (2 3/8 in).

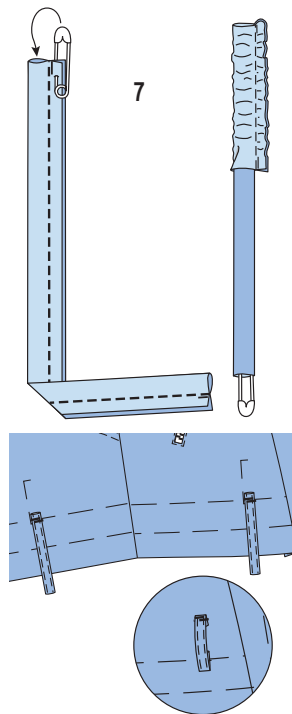

8109, 110 Căptușeală

Pe căptușeala din spate, coaseți un pliseu lejer, după cum este marcat, însăilând pliseul între ele. Pentru modelul 109, atașați jumătatea inferioară a unei capse pe partea dreaptă din față la marcajul x (8a). Taiati rezervele de la marginea interioară a dublurilor de la găurile pentru mâneci la 7 mm (1/4 in) și apăsați-le către interior. Prindeți cu ace dublurile de la găurile pentru mâneci de-a lungul marginilor găurilor pentru mâneci ale părților de căptușeală din față, cu dosul materialului îndreptat spre față. Prindeți cu ace la fel dublurile de la găurile pentru mâneci din spate de căptușeala din spate. Însăilați împreună rezervele de la marginile găurii pentru mânecă. Coaseți dublurile de la căptușeală, aproape de marginile interioare (8b). Coaseți căptușeala de dubluri, începând și sfârșind la aproximativ 10 cm (4 in) deasupra marginii tivului. Apăsăți rezervele de cusătură pe căptușeală. Realizați cusăturile de la umăr și de pe lateral. Apăsăți rezervele pentru a se deschide.

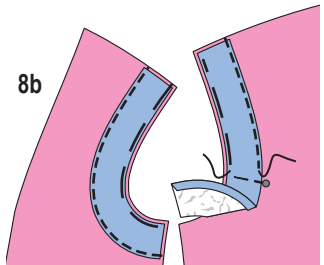
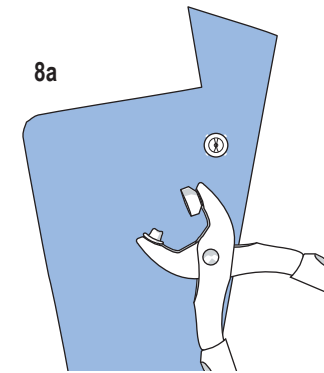
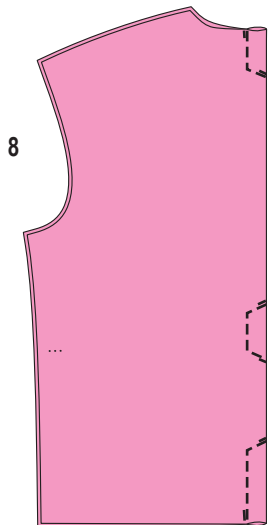

9109, 110 Guler crestat/dubluri în partea din față

Coaseți părțile benzii de guler la părțile de guler (9). Apăsăți rezervele pentru a se deschide. Coaseți cu tighel aproape de fiecare parte

a cusăturii. Coaseți întărirea de dedesubtul gulerului la marginea de la decolteu a vestei, până la colț. Coaseți partea de sus a gulerului la marginea de la decolteu a dublurii și a căptușelii, până la colț. Crestați rezervele de cusătură în colțuri. Coaseți întărirea de dedesubtul gulerului și partea de sus a gulerului la restul marginii de la decolteu. Taiati rezervele de-a lungul curbilor și apăsați pentru a fi deschise (9a). Prindeți cu ace partea de sus a gulerului de întărirea pe dedesubt a gulerului, împingând în sus materialul în exces de la marginea exterioară. Coaseți împreună părțile gulerului de la cusătura de îmbinare. Taiati rezervele de cusătură la marcaj, aproape de ultima cusătură (9b). Prindeți dublurile de părțile din față de la marcaje, împingeți în sus lățimea suplimentară (fermoarul se află între ele în dreapta feței pentru modelul 109). Coaseți marginile împreună. Taiati rezervele, crestați curbile și taiati colțurile în unghi (9c). Întoarceți gulerul, întoarceți dublurile spre interior și apăsați marginile. Prindeți cu ace cusăturile de îmbinare a gulerului împreună și coaseți împreună pe linia cusăturii (9d).

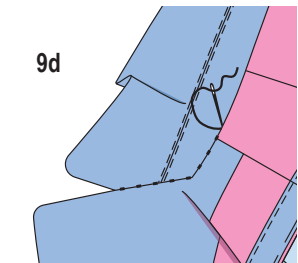
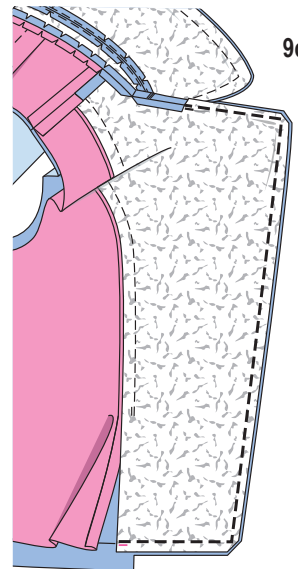
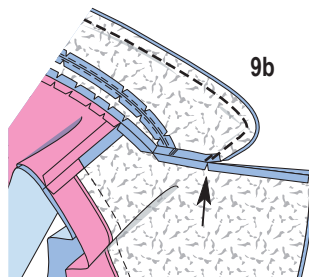
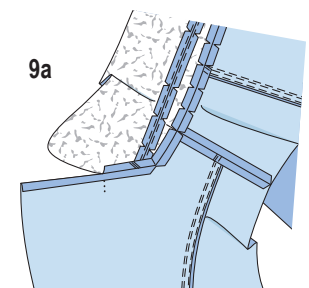
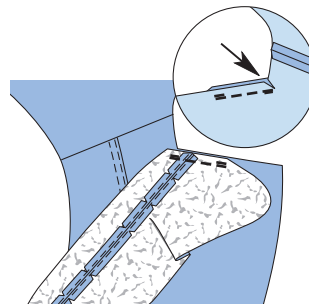
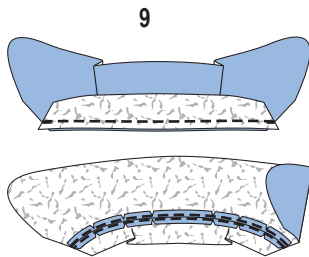

10109, 110 Găuri pentru mânecă

Așezați către interior rezervele de material și căptușeala de la găurile pentru mâneci la cusătura laterală și prindeți-le cu ace împreună. Prin deschizătura de la tiv trageți găurile pentru mâneci către exterior. Prindeți cu ace și coaseți împreună marginile găurilor pentru mâneci de la cusătura laterală (10a). Taiati rezervele de cusătură și crestați curbile. Împingeți gaura pentru mânecă din nou în interior. Apăsăți marginile.

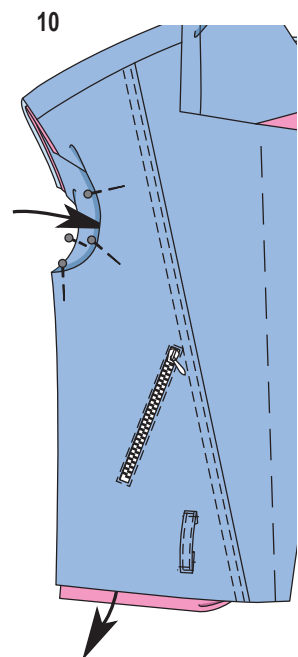

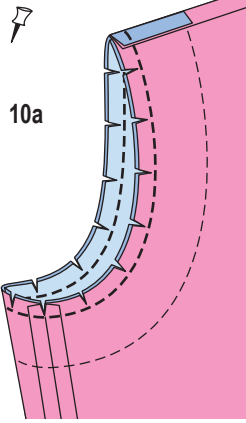

10a

11 109, 110 Tiv
Apăsați rezerva tivului către interior. Întoarceți căptușeala către interior și prindeți cu ace la rezerva tivului astfel încât marginile rezervei tivului și căptușeala să se suprapună. Coaseți manual tivul căptușelii. Așezați o lungime suplimentară de căptușeală în jos, ca un mic pli și apăsați ușor. Coaseți căptușeala la dublurile frontale.

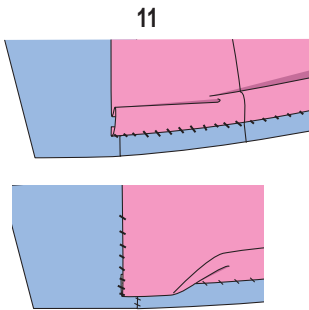

11

12 109 Tigheliți marginile
Tigheliți aproape de marginea gulerului, de marginea din față, de marginea tivului și, de asemenea, de marginile găurilor pentru mâneci. Apoi tigheliți din nou la 9 mm (3/8 in) lățime.

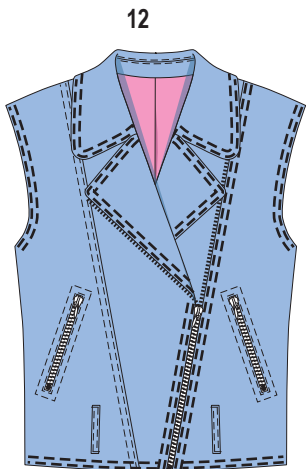

12

13 109 Atașați capsele
Atașați o jumătate superioară a unei capse pe părțile din centrul feței, după cum este marcat.

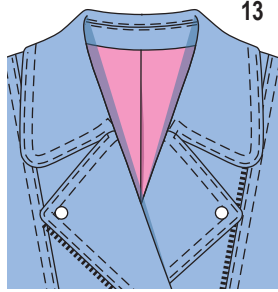

13

14 110 Coaseți capsele
Coaseți jumătățile superioare ale capselor pe dublura din dreapta feței și pe partea din stânga centrului feței, conform marcajului. Coaseți jumătățile inferioare ale capselor pentru a se potrivi.

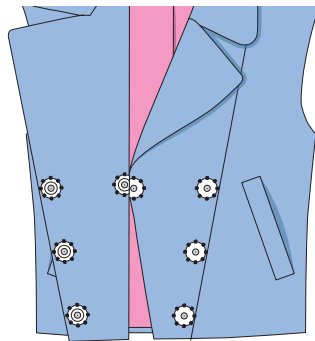

14

15 109 Curea/găici
Pliati cureaua în jumătate pe lungime, cu fața materialului către interior. Coaseți împreună marginile, lăsând o deschidere pentru întoarcere. Tăiați rezervele și tăiați colțurile în unghi. Întoarceți cureaua și apăsați. Coaseți deschiderea și tigheliți cureaua aproape în jurul tuturor marginilor și din nou la 9 mm (3/8 in) de margine. Atașați găicile conform marcajelor. Utilizați un perforator pentru a face o gaură pentru limba cataramei, centrată peste linia de pliure de la celălalt capăt. Introduceți limba cataramei prin gaură și coaseți capătul curelei. Treceți cureaua prin suporturile de curea de pe betelie.

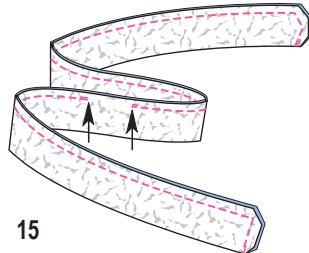

15

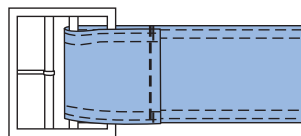

BLUZĂ A, B ●●●● MODELUL 111

Vederea A la pag. 55
Vederea B la pag. 40
Mărimi Burda 36, 38, 40, 42, 44, 46, 48
Lungimea spatelui: aproximativ 65 cm (26 in)

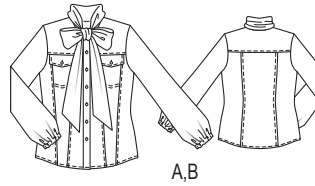

A, B

Prezentarea generală a tiparului

Linia neagră a tiparului, foaia B

Părțile de tipar de la 1 la 12

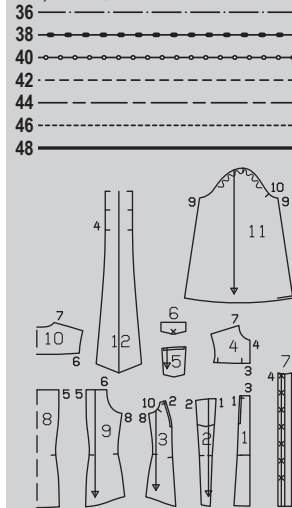

MATERIAL ȘI ACCESORII

Material recomandat: Materiale pentru bluze.

Material original 111A

Poplin (70 g/mp).

Material original 111B: Poliester (135 g/mp).

Material necesar

Mărime	36 - 40	42 - 48
Lățimea materialului în cm		
Material 140	2,70	2,85
55	3	3 1/4

Accesoriile A, B: Interfață fuzibilă.

Elastic 7 mm (1/4 in) lățime, mărimile 36 - 40: 0,55 m (22 in), mărimile 42 - 46: 0,60 m (24 in). 9 nasturi.

DECUPAREA BUCĂȚILOR DE MATERIAL

Părțile de tipar pe coală

Trasați părțile de tipar de pe coala de tipar. Capsele marcate pe partea 7 sunt pentru mărimea 36. Pentru celelalte mărimi, deplasați în sus marcajul superior conform liniilor aferente mărimii. Marcajul inferior este același pentru toate mărimile. Depărtați celelalte marcaje dintre ele la distanțe egale. Prindeți cu ace părțile tiparului pe material, după cum se indică în dispunerea tiparului.

Rezerve pentru cusătură și tiv
Cusături, margini, tiv și tivul mânecii 1,5 cm (5/8 in).

Dispunerea tiparului

Materialul A, B

111
140 cm 55 " 36 - 48

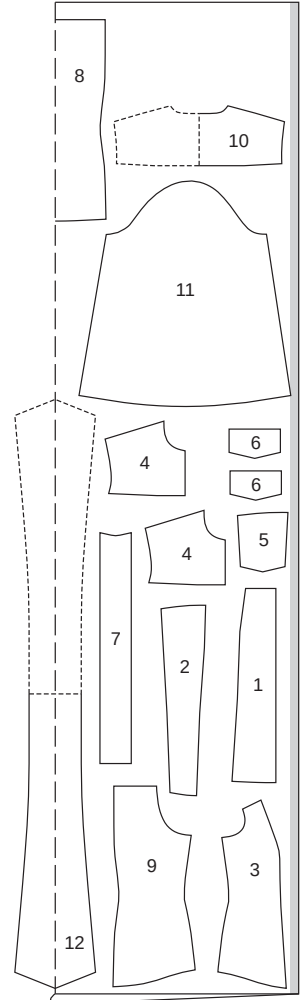

Tăiați dintr-un strat dublu de material, cu fața îndreptată către interior. Părțile prezentate cu un contur întrerupt trebuie așezate pe material cu partea imprimată în jos. Tăiați partea 12 ultima dintr-un singur strat de material rămas.

Decuparea Materialul A, B

- 1 centrul feței 2x
- 2 lateralul centrului feței 2x
- 3 lateral față 2x
- 4 bridă față (incl. 2x interior) 4x
- 5 parte de buzunar 2x
- 6 clapă 4x
- 7 bandă frontală 2x
- 8 spate pe un pli 1x
- 9 lateral spate 2x
- 10 brida din spate pe un pli 2x
- 11 mânăcă 2x
- 12 guler cu bandă de legare pe un pli 1x

Interfațarea Călcați cu fierul de călcat părțile 6 și 7 (dosul materialului).

Pornire rapidă pentru profesioniști

- 1 Cusăturile panourilor din față/spate
- 2 Buzunare cu clapă
- 3 Bride în față/spate
- 4 Benzile din față
- 5 Cusăturile de la umăr și cusăturile de pe cusături
- 6 Cusăturile mânecii/teaca pentru elastic
- 7 Atașați mânecile slăbite
- 8 Guler/bandă de legare
- 9 Tiv
- 10 Nasturi

ASAMBLARE

1 111 Cusăturile panourilor din față/spate

Pe partea din centrul feței, aranjați marginea superioară și apăsați rezerva către interior. Coaseți. Așezați părțile din centrul și din lateralul feței, cu fețele materialului dispuse față în față, împreună cu părțile din centrul feței, potrivit marcajele. Coaseți la fel părțile laterale din spate de partea din spate. Aranjați rezervele împreună. Apăsați rezervele de la cusăturile panoului din centrul feței spre centru. Apăsați către lateral rezervele din față la cusăturile panoului lateral din față și la cusăturile panoului din spate către centru. Tigheliți cusăturile panoului din spate la 7 mm (1/4 in) lățime.

2 111 Buzunare cu clapă

Aranjați marginile din lateral și de jos ale părții pentru buzunar. Așezați partea de buzunar, așa cum este marcat, sub partea laterală a centrului feței și prindeți-o cu ace astfel încât marginile superioare să fie la același nivel cu marginile superioare ale părților centrale și laterale din față. Liniiile buzunarelor marcate pe lateral trebuie să întâlnească cusăturile panourilor, iar linia de jos a buzunarelor marcată întâlnește linia de alipire. Coaseți marginile părții laterale a buzunarului pe partea de dedesubt, în dreptul cusăturii panoului. Coaseți marginile inferioare ale buzunarului la linia de alipire și la distanțe de 7 mm (1/4 in) sub linie, din exterior. Tigheliți cusăturile panoului din față la 7 mm (1/4 in) lățime. Așezați câte două părți de clapă împreună, cu fețele materialului dispuse față în față. Coaseți buzunarul de-a lungul marginilor laterale și de jos ale clapelor. Tăiați rezervele și tăiați colțurile în unghi. Întoarceți clapele și apăsați. Tigheliți la 7 mm (1/4 in) lângă marginile exterioare ale clapelor. Realizați câte o butonieră pe lungime, conform marcajelor. Adaptați mărimea butonierelor pentru a se potrivi nasturilor. Coaseți clapa cu fețele materialului dispuse față în față împreună cu marginea inferioară a bridei exterioare din față între marcaje, astfel încât rezervele deschise să se afle una peste alta și clapa să se afle pe bridă.

3 111 Centrul feței/bride în spate

Prindeți bridele exterioare din față, cu fețele materialului dispuse față în față, împreună cu marginea superioară a părților din față. Prindeți cu ace bridele interioare ale bridelor din față de marginile superioare ale părților din față, cu dosul orientat spre față. Clapa se află centrată pe buzunarul de la piept. Coaseți bridele împreună, apăsați în sus și apăsați clapa înspre partea de jos. Coaseți la fel brida exterioară

și cea interioară din spate la partea din spate și apăsați în sus. Tigheliți cusăturile de îmbinare ale bridei din față și din spate la 7 mm (1/4 in) lățime.

4 111 Benzile din față

Pliati benzile din față în jumătate pe lungime și apăsați, cu dosul îndreptat către interior. Apăsați către interior rezerva la marginile longitudinale interioare. Coaseți benzile, cu fețele materialului dispuse față în față, împreună cu părțile din față. Apăsați rezervele de cusătură pe benzi. Îndoțiți benzile spre exterior la marginea superioară și coaseți până la cusătura de îmbinare. Crestați rezervele la marginea decolteului de pe partea centrală din față, la cusătura de îmbinare a benzii, chiar înainte de decolteu. Întoarceți banda. Prindeți cu ace marginile interioare ale benzii peste cusătura de îmbinare. Lucrați pe exteriorul articolului vestimentar pentru a coase pe linia cusăturii, prinzând marginea interioară. Realizați butonierele pe lungime, pe banda dreaptă, așa cum este marcat. Adaptați mărimea butonierelor pentru a se potrivi nasturilor.

5 111 Cusăturile de la umăr și cusăturile de pe lateral

Așezați părțile din față, cu fețele materialului dispuse față în față, împreună cu spatele. Realizați cusăturile de la umeri. Realizați la fel cusăturile de la umăr pe bridele interioare. Apăsați rezervele pentru a se deschide. Realizați cusăturile laterale, aranjați rezervele și apăsați pentru a se deschide. Însălați rezervele deschise de la marginea decolteului și de la gările pentru mâneci și, de acum înainte, tratați aceste părți ca și când ar fi un singur strat de material.

6 111 Cusăturile de la mânecă/teaca pentru elastic

Realizați cusăturile mânecilor. Aranjați rezervele și apăsați pentru a fi deschise. Aranjați rezervele pentru tivul mânecii și apăsați către interior. Coaseți conform marcajelor, lăsați o deschidere pentru a introduce elasticul. Tăiați elasticul în jumătate și utilizați un ac de siguranță pentru a-l introduce în teacă. Coaseți capetele împreună pentru o lățime finală, după cum urmează pentru mărimea 36: 20,5 cm (8 1/8 in), mărimea 38: 21 cm (8 1/4 in), mărimea 40: 21,5 cm (8 1/2 in), mărimea 42: 22 cm (8 3/4 in), mărimea 44: 22,5 cm (9 in), mărimea 46: 23 cm (9 1/8 in), mărimea 48: 23,5 cm (9 1/4 in).

7 111 Atașați mânecile, slăbite

Prindeți cu ace mâneca în gaura pentru mânecă, având fețele materialului dispuse față în față. Potrivii cusăturile mânecii și cusăturile laterale. Potrivii marcajele 10 pe față și pe mânecă. Potrivii marcajul de la capul mânecii cu cusătura de la umăr. Slăbiți capul mânecii între ●. Coaseți mânecile. Aranjați rezervele de cusătură împreună și apăsați spre mâneci, la capul mânecii.

8 111 Guler/bandă de legare

Prindeți o margine a gulerului de marginea decolteului, lăsând benzile de legare să depășească fiecare marcajul 4. Coaseți de-a lungul marginii decolteului. Apăsați

rezervele cusăturii de îmbinare a gulerului pe guler. Apăsați rezervele de la marginea opusă spre interior, între marcajele 4. Pliati gulerul cu banda de legare spre interior pe linia de pli, cu fața materialului îndreptată către interior. Coaseți de-a lungul marginilor exterioare. Tăiați rezervele și tăiați colțurile în unghi. Întoarceți benzile de legare. Întoarceți către interior marginea interioară a gulerului și însălați peste cusătura de îmbinare. Lucrați din exteriorul articolului vestimentar pentru a coase pe linia cusăturii, prinzând marginea gulerului.

9 111 Tiv

Apăsați rezerva pentru tiv către interior, întoarceți către interior jumătate de lățime și coaseți.

10 111 Nasturi

Coaseți nasturii pe banda din stânga feței, pentru a se potrivi butonierelor. Coaseți nasturii pentru buzunarele de la piept pe partea din față pentru a se potrivi butonierelor, fără a prinde buzunarele.

SACOU MODELUL 112

la pag. 44

Mărimi Burda 36, 38, 40, 42, 44, 46

Lungimea spatelui: aproximativ 121 cm (48 in)

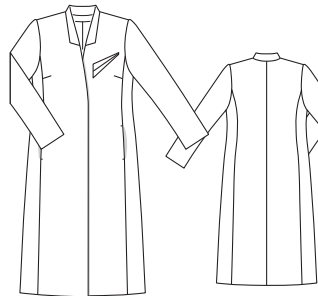

MATERIAL ȘI ACCESORII

Material recomandat: Material pentru paltoane. Materiale cu ceva volum.
Material original: Material din lână (517 g/m).
Căptușeală.

Material necesar

Mărime	36 - 46
Lățimea materialului	cm in
Material	140 55
Căptușeală	140 55
	3,30 3%
	2,80 3

Accesorii: Interfață fuzibilă. 1 capsă. 1 pereche de pernuțe de umăr. Un rest de vatălină.

DECUPAREA BUCĂȚILOR DE MATERIAL

Părțile de tipar pe coală

Trasați părțile de tipar de pe coala de tipar. Lipiți părțile 21A și 21B, 23A și 23B, 24A și 24B, 34A și 34B și, de asemenea, 35A și 35B împreună pe liniile de îmbinare. Prindeți cu ace părțile tiparului pe material, după cum se indică în dispoziția tiparului.

Rezerve pentru cusătură și tiv Cusături și

Prezentarea generală a tiparului

Linie roșie a tiparului, foaia B Părțile de tipar de la 21 la 35

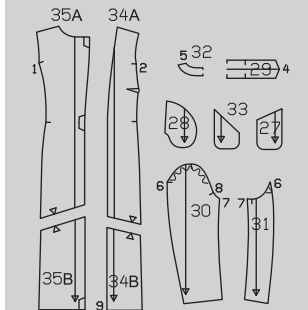
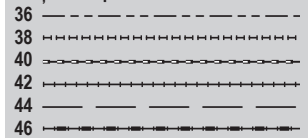

marginii 1,5 cm (5/8 in), tiv și tivul mânecii 4 cm (1 5/8 in). Tăiați bucățile de căptușeală cu rezerve de cusătură și tiv de 1,5 cm (5/8 in).

Material

Căptușeală

Decuparea

21 față	2x
22 parte laterală	2x
23 spate	2x
24 dublură față	2x
25 bordură inferioară	1x
26 bordură superioară	1x
27 parte buzunar/buzunar la piept	1x
28 parte buzunar/buzunar în cusătură	4x
29 guler pe un pliu	1x
30 partea superioară a mânecii	2x
31 partea de dedesubt a mânecii	2x
32 dublură spate pe pliu	1x

Căptușeală

33 parte de buzunar/buzunar la piept	1x
34 față	2x
35 spate	2x
precum și părțile 22, 30 și 31	

Interfațarea Călcați cu fierul de călcat

părțile 24, 25, 26, 29 și 32. De asemenea, interfațați rezervele pentru tiv și pentru tivul mânecilor. Călcați cu fierul de călcat benzi de interfață peste liniile buzunarelor pentru buzunarul de la piept și pe marginile deschiderii buzunarelor laterale (dosul materialului).

Disponerile tiparului

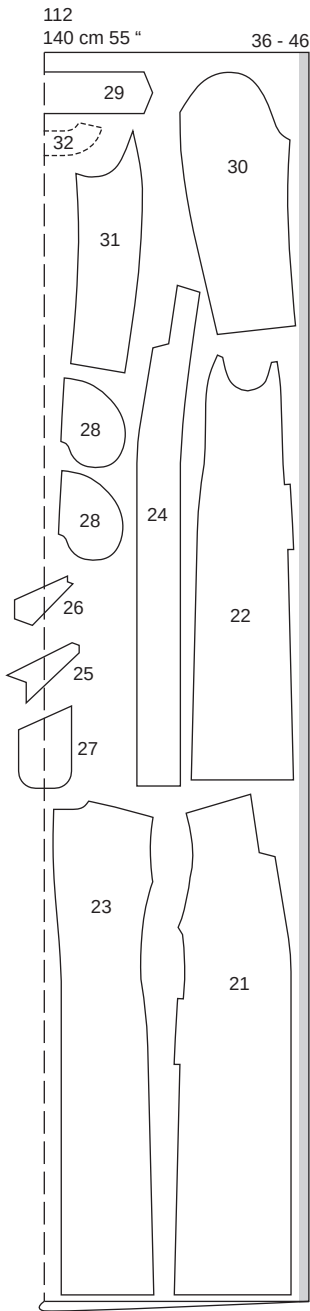

Material

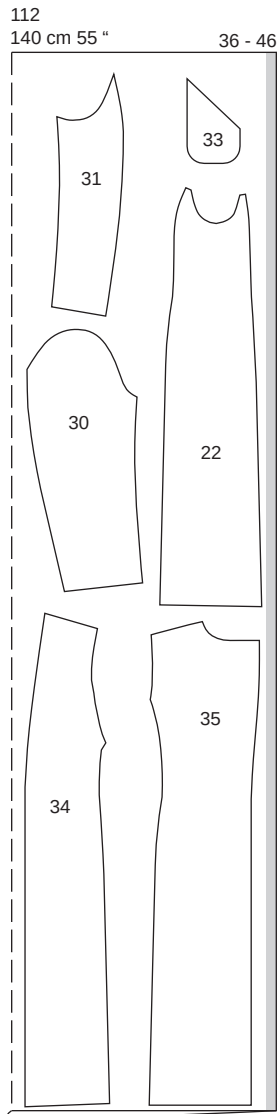

Tăiați dintr-un strat dublu de material, cu fața îndreptată către interior. Părțile prezentate cu un contur întrerupt trebuie așezate pe material cu partea imprimată în jos. Decupați părțile 25, 26 și 27 ultimele dintr-un singur strat de material rămas.

Pornire rapidă pentru profesioniști

- 1 Buzunar la piept
- 2 Pense
- 3 Cusăturile panoului din față/buzunare în cusături
- 4 Cusăturile panoului din spate/cusătura din centrul spatelui
- 5 Cusăturile de la umăr
- 6 Dublură
- 7 Guler
- 8 Cusăturile de la mânecă
- 9 Atașați mânecile slăbite
- 10 Tiv
- 11 Asamblați căptușeala
- 12 Coaseți căptușeala
- 13 Capsă

ASAMBLARE

SFAT:

Materialele din lână trebuie să fie călcate sub o cârpă umedă și doar cu o apă ușoară. Materialele cu o suprafață moale, periată pot fi lăsate ușor cu adâncituri dacă sunt călcate cu prea multă presiune.
Apăsați pe o suprafață moale, de exemplu, așezați un prosop gros, flaușat pe suprafața de călcat. Testați călcând cu fierul de călcat o rămășiță de material mai întâi.

112 Buzunar la piept

Utilizați cretă decolorantă pentru a marca liniile buzunarelor pe partea stângă din față, precum și liniile de îmbinare pentru bordură, distanțate la 1,5 cm (5/8 in) deasupra și dedesubtul liniilor buzunarelor, paralel cu acestea. Pliati în jumătate pe lungime părțile bordurii de sus și de jos ale buzunarelor de la piept și apăsați, cu dosul materialului îndreptat spre interior. Prindeți cu ace bordurile de părțile din față la liniile de alipire. Marcați capetele buzunarelor pe borduri. Coaseți de-a lungul liniilor buzunarelor. Crestați între liniile de cusătură, tăind în unghi spre fiecare ultimă cusătură. Așezați bordurile în deschiderea buzunarului și apăsați. Coaseți partea căptușelii buzunarului până la rezerva cusăturii de îmbinare a bordurii inferioare pe interior, apăsați înspre partea de jos. Coaseți partea de buzunar din materialul vizibil de rezerva cusăturii superioare de îmbinare a bordurii. Trageți către interior mici triunghiuri din materialul vizibil la capetele deschiderii buzunarelor și coaseți la bordură și părțile de buzunar de la un capăt al cusăturii la celălalt. Coaseți părțile pentru buzunar împreună.

2112 Pense

Coaseți pensele pe părțile din față. Tăiați pensele deschise de-a lungul părții de mijloc cu până la 1,5 cm (5/8 in) de vârfuri și apăsați pentru a fi deschise. Apăsați vârfurile penselor pentru a le aplatiza.

3112 Cusături pe panoul frontal/buzunare în cusături

Coaseți părțile din față de părțile laterale, cu fețele materialului dispuse față în față, întreprind cusătura panoului la marginile deschiderii buzunarelor. Întăriți pe dos cu o cusătură pentru a asigura capetele cusăturii. Aranjați rezervele și apăsați pentru a fi deschise. Aranjați marginile de îmbinare ale părților de buzunar, prindeți cu ace la deschiderea buzunarului cu fețele materialului dispuse față în față și coaseți de-a lungul liniilor de cusătură marcate. Apăsați părțile buzunarului înainte și coaseți-le. Aranjați rezervele împreună.

4112 Cusăturile panoului din spate/cusătura din centrul spatelui

Realizați cusătura din centrul spatelui. Coaseți părțile din spate la părțile laterale. Aranjați rezervele și apăsați pentru a fi deschise.

5112 Cusăturile de la umăr

Realizați cusăturile de la umăr slăbind marginile umerilor în partea din spate. Apăsați rezervele pentru a se deschide.

6112 Dublură

Realizați cusăturile de la umăr pe dublură. Apăsați rezervele pentru a se deschide. Prindeți cu ace dublurile, cu fețele materialului dispuse față în față, împreună cu marginile frontale ale părților din față. Coaseți marginile frontale începând exact pe linia de cusătură a cusăturii de îmbinare a gulerului.

7112 Guler

Pliati gulerul în jumătate pe lungime, cu dosul îndreptat către interior. Apăsați marginea de pliere. Coaseți marginea frontală exterioră a gulerului, cu fețele materialului dispuse față în față, împreună cu marginea frontală la marginea decolteului articolului vestimentar, până la colț. Coaseți la fel partea interioară din față a gulerului de dublură. Începeți exact pe linia cusăturii de la marginea frontală. Tăiați în unghi în rezervele de cusătură la colțuri. Coaseți marginile gulerului exterior și interior între colțuri până la margi-

nea rămasă a decolteului, potrivit marceajele cu cusăturile de la umăr. Crestați rezervele de-a lungul curbelor și apăsați pentru a fi deschise. Prindeți marginile gulerului exterior și interior împreună și coaseți-le împreună de la cusătura de îmbinare.

8112 Cusăturile de la mânecă

Realizați cusăturile mânecilor. Apăsați rezervele de cusătură pentru a se deschide. Apăsați rezervele pentru tivul mânecii pentru a fi îndreptate spre interior și coaseți-le ușor la mână.

9112 Atașați mânecile slăbite

Atașați mânecile slăbite. Apăsați excesul de volum în interior. Așezați benzi de vatelină de aproximativ 4 cm (1 5/8 in) lățime sub capul mânecii și coaseți exact pe linia cusăturii de la mânecă. Rotunjiți capetele benzilor de vatelină. Tăiați rezervele de cusătură la 1 cm (3/8 in). Coaseți pernețele de umăr.

10112 Tiv

Apăsați rezervele pentru tiv către interior și coaseți-le ușor manual.

11112 Asamblarea căptușelii

Coaseți pensele pe bucățile din față ale căptușelii. Realizați cusătura centrală a părților de căptușeală din spate și aranjați-le împreună. Coaseți așa cum este marcat pentru un pliseu larg, însălați pliseurile dintre ele. Apăsați pliseul într-o parte. Realizați cusăturile rămase ale căptușelii la fel ca pe bucățile de material exterior și apăsați. Asamblați căptușelile mânecilor și atașați-le.

12112 Coaseți căptușeala Apăsați căptușeala de-a lungul marginilor tivului și al tivului mânecilor cu o lățime de 1 cm (3/8 in) spre interior.

Coaseți fețele căptușelii împreună cu marginea dublurii interioare, începând și terminând la aproximativ 10 cm (4 in) deasupra liniei tivului. Apăsați rezervele de cusătură pe căptușeală. Aplicați căptușeala în interiorul articolului vestimentar, cu dosurile materialului dispuse față în față și așezați căptușelile mânecilor în interiorul mânecilor realizate din materialul exterior. Prindeți cu ace căptușeala la rezerva tivului astfel încât marginile rezervei tivului și căptușeala să se suprapună. Coaseți manual tivul căptușelii. Așezați o lungime suplimentară de căptușeală în jos, ca un mic pli și apăsați ușor. Coaseți căptușeala la dublurile frontale. Coaseți la fel marginile inferioare ale căptușelii mânecilor la rezervele pentru tivul mânecii. Așezați o lungime suplimentară de căptușeală, apăsați ușor.

13112 Capsă

Coaseți jumătatea superioară a capsei pe partea interioară a părții din dreapta a feței, așa cum este marcat, fără a strângunge exteriorul articolului vestimentar. Coaseți jumătatea inferioară a capsei pe față, în stânga, pentru a se potrivi.

PANTALONI MODELUL 113

la pag. 56

Mărimi Burda 36, 38, 40, 42, 44, 46, 48
Exteriori crac 115 cm (45 1/4 in)

Tiv aprox. 63 cm (25 in)

Realizați și decuparea tăii!

MATERIAL ȘI ACCESORII

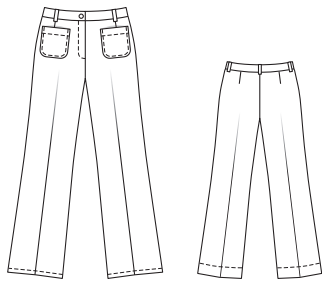

Prezentarea generală a tiparului

Linia albastră a tiparului, foaia C
Părțile de tipar de la 1 la 3

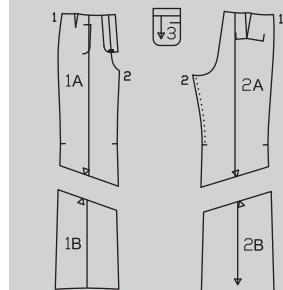
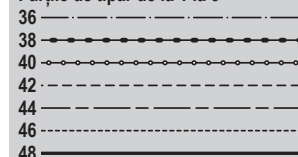

Material recomandat: Material pentru pantaloni.

Material original: Catifea corduroy de bumbac (300 g/mp).

Observație: Dacă folosiți o catifea corduroy, puteți, de asemenea, să rotiți betelia pe fibra materialului. Pentru fotografia modelului nostru, am tăiat betelia pe lungime, pe firul drept.

Accesorii: Interfață fuzibilă. 1 fermoar,

Material necesar

Mărime	36 - 40	42 - 48
Lățimea materialului cm/in		
Material	140 55	2,50 2%

mărimile 36, 38: 16 m
(6 1/2 in), mărimile 40-48: 18 cm (7 in)
lungime. 1 nasture.

DECUPAREA BUCĂȚILOR DE MATERIAL

Părțile de tipar pe coală

Trasați părțile de tipar de pe coala de tipar. Urmați liniile și detaliile pentru modelul 113. Lipiți părțile 1A și 1B și, de asemenea, 2A și 2B împreună pe liniile de îmbinare. Linia de cusătură pentru fermoar marcată pe partea 1 este pentru mărimea 36. Pentru celelalte mărimi, marcați linia de cusătură la aceeași distanță de la centrul feței. Țineți cont de lungimile diferite ale fermoarului. Prindeți cu ace părțile tiparului pe material, după cum se

indică în disponerea tiparului. Marcați părțile de la a la d direct pe material.

Rezerve pentru cusătură și tiv Cusături și margini 1,5 cm (5/8 in), tiv 4 cm (1 5/8 in). Măsurătorile pentru părțile de la a la d includ rezerve.

Disponerea tiparului

Material

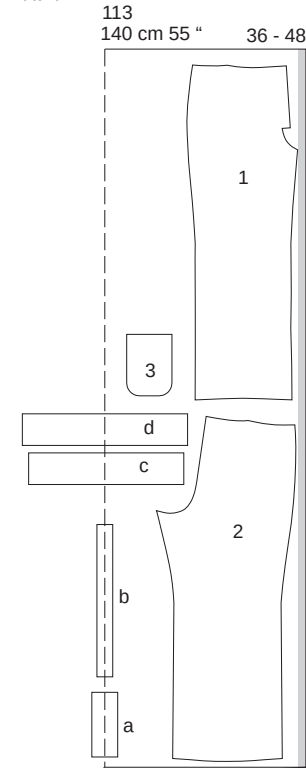

Tăiați dintr-un strat dublu de material, cu fața orientată către interior.

Bucăți tăiate pe măsură

Mărime	36	38	40	42	Lățime pentru toate mărimile (cm/in)
	Lungime (cm/in)				
a	20,5 8		22,5 8 7/8		9 3 3/4
b	53 20%				5,5 2 1/2
	Lățime (cm/in)				Lățime pentru toate mărimile (cm/in)
c	41 16%	43 17	45 17 1/4	47 18 1/2	11 4 3/4
d	44,5 17 1/2	46,5 18 1/4	48,5 19	50,5 19 1/2	11 4 3/4

Mărime	44	46	48	Lățime pentru toate mărimile (cm/in)
	Lungime (cm/in)			
a	22,5 8 7/8			9 3 3/4
b	53 20%			5,5 2 1/2
	Lățime (cm/in)			Lățime pentru toate mărimile (cm/in)
c	49 19 1/4	51 20	54 21 1/4	11 4 3/4
d	52,5 20 1/2	54,5 21 1/4	57,5 22 1/2	11 4 3/4

Decuparea

- 1 parte din față a pantalonilor 2x
- 2 parte din spate a pantalonilor 2x
- 3 buzunar 2x
- a întăritura pe dedesubt 1x
- b bandă pentru suporturile de curea 1x
- c betelia dreapta 1x
- d betelia stânga 1x

Interfațarea Călcați cu fierul de călcat părțile a, c și d (dosul materialului).

Pornire rapidă pentru profesioniști

- 1 Pliuri frontale
- 2 Pense
- 3 Buzunar
- 4 Cusăturile de pe lateral/cusăturile din interiorul cracului
- 5 Cusătura centrală
- 6 Fermoar
- 7 Suporturi de curea
- 8 Betelia
- 9 Butonieră/nasture
- 10 Tiv
- 11 Pliuri din spate

ASAMBLARE

1 113 Pliuri față

Apăsați pliurile pe părțile din față ale pantalonilor conform marcajelor.

2 113 Pense

Coaseți pensele pe părțile din față și din spate ale pantalonilor și apăsați spre centru.

3 113 Buzunar

Aranjați marginea de sus a buzunarului. Apăsați dublura buzunarului către interior de-a lungul liniei de pliere și coaseți după cum este marcat. Tigheliți aproape de marginile laterale și de jos ale buzunarului, la 7 mm (1/4 in), aranjați și apăsați către interior. Prindeți cu ace buzunarele la liniile de alipire de pe părțile din față ale pantalonilor, coaseți aproape de marginile laterale și inferioare și din nou la 7 mm (1/4 in) lângă margini.

4 113 Cusăturile de pe lateral/cusăturile din interiorul cracului

Așezați părțile din față ale pantalonilor, cu fețele materialului dispuse față în față, împreună cu părțile din spate ale pantalonilor. Prindeți cu ace cusăturile laterale și cusăturile de pe interiorul cracului. Coaseți întinzând către spate marginea interioară a cracului. Aranjați rezervele și apăsați pentru a fi deschise.

5 113 Cusătura centrală

Întoarceți un crac al pantalonilor. Așezați un crac al pantalonilor în celălalt, cu fețele materialului dispuse față în față, privind cusăturile din interiorul cracului. Realizați cusătura centrală din față, sub marcajul pentru șliț și continuați să realizați cusătura centrală din spate, până la capăt. Aranjați rezervele de cusătură. Apăsați rezervele cusăturii centrale pentru a fi deschise în spate, spre începutul curbei. Nu apăsați rezervele de cusătură pentru a fi plate, de-a lungul curbei.

6 113 Fermoar

Aranjați dublura față în față de la marginile deschiderii și apăsați către interior. Coaseți de-a lungul centrului feței în dreapta și în stânga la 5 mm (3/16 in)

înainte de centrul feței. Coaseți fermoarul pe partea inferioară a marginii de deschidere din stânga (întăritură), cosând aproape de dinții fermoarului. Prindeți cu ace deschiderea în poziție închisă, potrivit centrele. Coaseți banda de fermoar la dublura din dreapta, fără a prinde partea de pantalon. Însălați dublura. Coaseți cu tighel deschiderea, de la marginile superioare la 2 cm (3/4 in) înainte de capăt, conform marcajului. Pliati partea întăriturii pe jumătate, cu fața materialului îndreptată spre interior. Coaseți de-a lungul capătului inferior. Întoarceți și aranjați marginile împreună. Așezați întăritura de dedesubt sub marginea din stânga a deschiderii și prindeți cu ace la dublura. Coaseți dublura fermoarului la întăritură, aproape de dedesubt de îmbinare. Așezați din nou deschiderea închisă și coaseți cu tighel până la capăt, prinzând întăritura de pe dedesubt.

7 113 Suporturile de curea

Pliati banda pentru suporturile de curea pe lungime, cu fața materialului îndreptată către interior. Coaseți la 1 cm (3/8 in) de marginea de pliere. Tăiați rezervele de cusătură. Folosiți un mic ac de siguranță pentru a întoarce fața benzii în afară. Apăsați și coaseți banda aproape de ambele margini lungi. Tăiați banda în 5 părți egale pentru suporturile de curea. Însălați suporturile de curea pe marginea superioară a pantalonilor, pe partea din față a pantalonilor, peste pensă, pe partea din spate a pantalonilor, la 6 cm (2 3/8 ins) de cusătura laterală și în centrul spatelui. De asemenea, coaseți peste suporturile de curea la 2,5 cm (1 in) de margine.

8 113 Betelia

Așezați părțile beteliei împreună, cu fețele materialului dispuse față în față, și realizați cusătura centrală din spate. Apăsați rezervele de cusătură pentru a se deschide. Pliati betelia în jumătate pe lungime, cu dosul îndreptat către interior. Apăsați marginea. Îndreptați din nou betelia. Coaseți marginea longitudinală exterioră a beteliei, cu fețele materialului dispuse față în față, împreună cu marginea superioară a pantalonilor, prinzând suporturile de curea. Apăsați rezervele de cusătură pe betelie, apăsați rezerva de la cealaltă margine lungă a beteliei spre interior. Pliati capetele beteliei cu fața materialului îndreptată către interior și coaseți peste capete. Întoarceți betelia. Întoarceți marginea interioară a beteliei și însălați peste cusătura de îmbinare. Lucrați din exteriorul articolului vestimentar pentru a coase pe linia cusăturii, prinzând marginea beteliei. Așezați suporturile de curea în sus, întoarceți capetele către interior și coaseți pe marginea superioară a beteliei. Coaseți suporturile de curea aproape de capetele de sus și de jos.

9 113 Butonieră/nasture

Realizați o butonieră pe diagonală la capătul din dreapta al beteliei, la 1 cm (3/8 in) distanță de marginea din față și centrată. Modificați mărimea butonierii pentru a se potrivi nasturilor dvs. Coaseți nasturele pe capătul din stânga al beteliei, pentru a se potrivi.

10 113 Tiv

Aranjați rezervele pentru tiv, apăsați către interior și coaseți lejer manual.

11 113 Pliuri din spate

Prindeți cu ace împreună cusăturile de pe lateral și din interiorul cracului cu dosurile materialului îndreptate față în față. Apăsați pliurile din spate de la marginile inferioare aproape cât înălțimea turului pantalonilor. Apăsați din nou pliurile din față.

PANTALONI ●●●● MODELUL 114

la pag. 46

Mărimi Burda 36, 38, 40, 42, 44, 46, 48

Exterior crac 120 cm (47 1/4 in)

Tiv aprox. 63 cm (25 in)

Pantalonii stau deasupra taliei.

MATERIAL ȘI ACCESORII

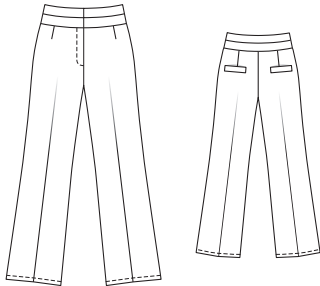

Prezentarea generală a tiparului

Linia albastră a tiparului, foaia C

Părțile de tipar 1 și 2

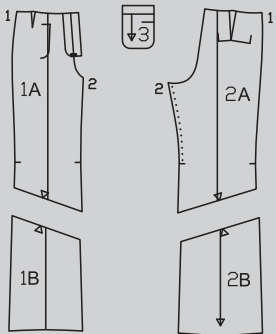
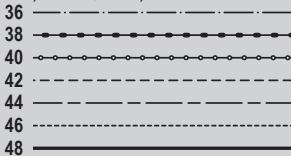

Recomandare pentru material: Materiale pentru pantaloni.

Material original: Amestec de poliester (410 g/mp).

Material necesar

Mărime	36 - 48	
Lățimea materialului	cm	Material necesar (metri/yarzi)
Material	140 55	2,50 2¼

Accesorii: Interfață fuzibilă. 1 fermoar, mărimi 36, 38: 16 m (6 1/2 in), mărimile 40-48: 18 cm (7 in) lungime. 2 nasturi.

DECUPAREA BUCĂȚILOR DE MATERIAL

Părțile de tipar pe coală

Trasați părțile de tipar de pe coala de tipar. Urmați liniile și detaliile pentru modelul 114. Lipiți părțile 1A și 1B și, de asemenea, 2A și

2B împreună pe liniile de îmbinare. Linia de cusătură pentru fermoar marcată pe partea 1 este pentru mărimea 36. Pentru celelalte mărimi, marcați linia de cusătură la aceeași distanță de la centrul feței. Țineți cont de lungimile diferite ale fermoarelor. Prindeți cu ace părțile tiparului pe material, după cum se indică în disponerea tiparului. Marcați părțile a, de la e la i direct pe material.

Rezerve pentru cusătură și tiv Cusături și margini 1,5 cm (5/8 in), tiv 4 cm (1 5/8 in). Măsurătorile pentru părțile a, de la e la i includ rezerve.

Disponerea tiparului Material

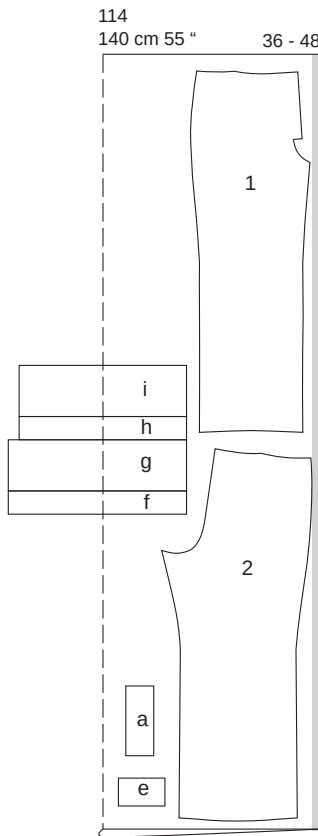

Tăiați dintr-un strat dublu de material, cu fața îndreptată spre interior. Tăiați la sfârșit părțile de la f până la i dintr-un singur strat de material rămas.

Decuparea

- 1 parte din față a pantalonilor 2x
- 2 parte din spate a pantalonilor 2x
- a întăritura pe dedesubt 1x
- e bordură 2x
- f betelie stânga jos 1x
- g betelie stânga sus 1x
- h betelie dreapta jos 1x
- i betelie dreapta sus 1x

Interfațarea Călcați cu fierul de călcat părțile a și de la e la i (dosul materialului).

ASAMBLARE

Bucăți tăiate pe măsură

Mărime	36	38	40	42	Lățime pentru toate mărimile (cm/in)
Lungime (cm / in)					
a	20,5 8		22,5 8¾		9 3½
e	9 3½				15 6
Lățime (cm / in)					
f	44,5 17½	46,5 18½	48,5 19	50,5 19½	7,5 3
g	44,5 17½	46,5 18½	48,5 19	50,5 19½	16,5 6½
h	41 16½	43 17	45 17¾	47 18½	7,5 3
i	41 16½	43 17	45 17¾	47 18½	16,5 6½

Mărime	44	46	48	Lățime pentru toate mărimile (cm/in)
Lungime (cm / in)				
a	22,5 8¾			9 3½
e	9 3½			
Lățime (cm / in)				
f	52,5 20½	54,5 21½	57,5 22½	7,5 3
g	52,5 20½	54,5 21½	57,5 22½	16,5 6½
h	49 19¼	51 20	54 21¼	7,5 3
i	49 19¼	51 20	54 21¼	16,5 6½

Pornire rapidă pentru profesioniști

- 1 Pliuri frontale
- 2 Pense
- 3 Buzunare spate
- 4 Cusăturile de pe lateral/cusăturile din interiorul cracului
- 5 Cusătura centrală
- 6 Fermoar
- 7 Betelia
- 8 Butoniere/nasturi
- 9 Tiv
- 10 Pliuri din spate

1114 Pliuri față

Apăsați pliurile pe părțile din față ale pantalonilor conform marcajelor.

2114 Pense

Coaseți pensele pe părțile din față și din spate ale pantalonilor și apăsați spre centru.

3114 Buzunare din spate

Pliati bordurile în jumătate pe lungime, cu fața îndreptată către interior. Coaseți peste marginile înguste. Tăiați rezervele. Întoarceți bordurile. Tăiați rezervele de cusătură la marginile de îmbinare, la 7 mm (1/4 in) și aranjați-le împreună. Prindeți cu ace bordura la linia de alipire de pe partea din spate a pantalonilor. Rezervele sunt îndreptate în sus, bordura în jos. Coaseți. Apăsați bordurile în sus și coaseți aproape de marginile laterale.

4114 Cusăturile de pe lateral/cusăturile din interiorul cracului

Așezați părțile din față ale pantalonilor, cu fețele materialului dispuse față în față, împreună cu părțile din spate ale pantalonilor. Prindeți

cu ace cusăturile laterale și cusăturile de pe interiorul cracului. Coaseți întinzând către spate marginea interioară a cracului. Aranjați rezervele și apăsați pentru a fi deschise.

5114 Cusătura centrală

Întoarceți un crac al pantalonilor. Așezați un crac al pantalonilor în celălalt, cu fețele materialului dispuse față în față, potrivit cusăturile din interiorul cracului. Realizați cusătura centrală din față, sub marcajul pentru șliț și continuați să realizați cusătura centrală pe spate, până la capăt. Aranjați rezervele de cusătură. Apăsați rezervele cusăturii centrale pentru a fi deschise în spate, spre începutul curbei. Nu apăsați rezervele de cusătură pentru a fi plate, de-a lungul curbei.

6114 Fermoar

Aranjați dublurile față în față de la marginile deschiderilor și apăsați către interior. Coaseți de-a lungul centrului feței în dreapta și în stânga la 5 mm (3/16 in) înainte de centrul feței. Coaseți fermoarul pe partea inferioară a marginii de deschidere din stânga (întăritură), cosând aproape de dinții fermoarului. Prindeți cu ace deschiderea în poziție închisă, potrivit centrele. Coaseți banda de fermoar la dublura din dreapta, fără a prinde partea de pantalon. Însălați dublura. Coaseți cu țighele deschiderea, de la marginile superioare la 2 cm (3/4 in) înainte de capăt, conform marcajului. Pliati partea întăriturii pe jumătate, cu fața materialului îndreptată spre interior. Coaseți de-a lungul capătului inferior. Întoarceți și aranjați marginile deschise împreună. Așezați întăritura de dedesubt sub marginea din stânga a deschiderii și prindeți cu ace la dublură. Coaseți dublura fermoarului la întăritură, aproape de cusătura de îmbinare. Așezați din nou deschiderea închisă și coaseți cu țighele până la capăt, prinzând întăritura de pe dedesubt.

7114 Betelie

Coaseți partea de betelie din stânga sus de partea de betelie din stânga jos, cu fețele materialului dispuse față în față. Coaseți la fel partea de betelie din dreapta sus de partea de betelie din dreapta jos. Apăsați rezervele pentru a se deschide. Așezați părțile beteliei din stânga și dreapta împreună, cu fețele materialului dispuse față în față, și realizați cusătura centrală din spate. Apăsați rezervele de cusătură pentru a se deschide. Pliati betelia în jumătate pe lungime, cu dosul îndreptat către interior și cu cusătura centrată pe exteriorul beteliei. Apăsați marginea. Îndreptați din nou betelia. Coaseți o margine longitudinală exterioară a beteliei la marginea superioară a pantalonilor. Apăsați rezervele de cusătură pe betelie, apăsați rezerva de la cealaltă margine lungă a beteliei spre interior. Pliati capetele beteliei cu fața materialului îndreptată către interior și coaseți peste capete. Întoarceți betelia. Întoarceți marginea interioară a beteliei și însălați peste cusătura de îmbinare. Lucrați din exteriorul articolului vestimentar pentru a coase pe linia cusăturii, prinzând marginea beteliei.

8114 Butoniere/nasturi

Realizați două butoniere pe diagonală la capătul din stânga al beteliei, la 1 cm (3/8 in) distanță de marginea din față și centrate pe cusătura beteliei, între marginea de sus și cea de jos. Modificați mărimea butonierei pentru a se potrivi nasturilor dvs. Coaseți nasturi pe capătul din dreapta al beteliei, pentru a se potrivi.

9114 Tiv
Aranjați rezervele pentru tiv, apăsați către interior și coaseți lejer manual.

10114 Pliuri din spate

Prindeți cu ace împreună cusăturile de pe lateral și din interiorul cracului cu dosurile materialului îndreptate față în față. Apăsați pliurile din spate de la marginile inferioare aproape cât înălțimea turului pantalonilor. Apăsați din nou pliurile din față.

ROCHIE ●●●● MODELUL 115

la pag. 16
Mărimi Burda 36, 38, 40, 42, 44, 46
Lungime de la talie 80 cm (31 1/2 in)
Măneci 7/8



Prezentarea generală a tiparului

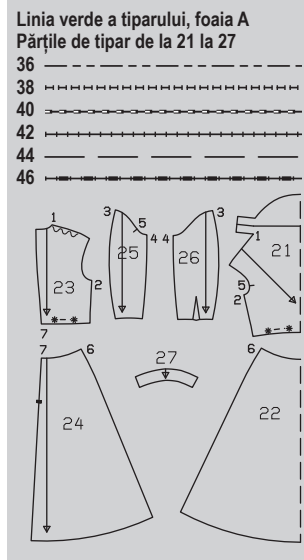

MATERIAL ȘI ACCESORII

Material recomandat: Material pentru rochii.
Material original: Material din poliester (180 g/mp).

Material necesar

Mărime	36 - 46	
Lățimea materialului	cm	Material necesar (metri/yardzi)
Material	140	3,20
	55	3 1/2

Accesorii: Interfață fuzibilă.
1 fermoar invizibil, 60 cm (24 in) lungime și un piciorș presor special. Bandă de cusătură (neelastică).

DECUPAREA BUCĂȚILOR DE MATERIAL

Părțile de tipar pe coală

Trasați părțile de tipar de pe coala de tipar. Prindeți cu ace părțile tiparului pe material, după cum se indică în disponerea tiparului.

Rezerve pentru cusătură și tiv Cusături, margini și tivuri 1,5 cm (5/8 in).

Disponerea tiparului

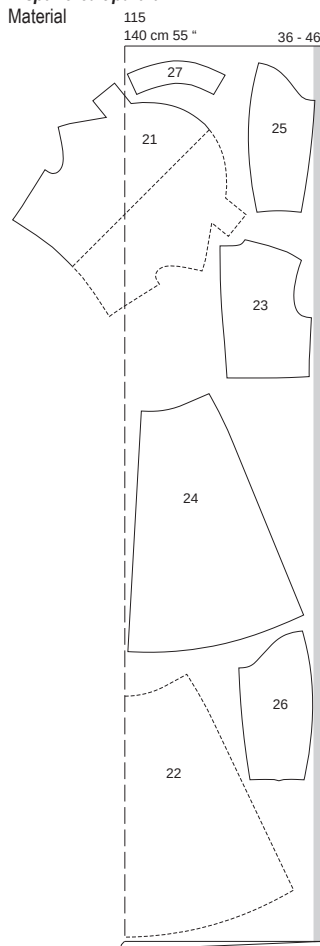

Tăiați dintr-un strat dublu de material, cu fața îndreptată către interior. Părțile prezentate cu un contur întrerupt trebuie așezate pe material cu partea imprimată în jos. Tăiați partea 21 ultima dintr-un singur strat de material rămas.

Decuparea

- 21 față pe un pli
 - 22 panoul din față al fustei pe un pli
 - 23 spate
 - 24 panoul din spate al fustei
 - 25 mânecă față
 - 26 mânecă spate
- 1x
1x
2x
2x
2x
2x27 dublură tiv
2x

Interfațarea Călcați cu fierul de călcat părțile 27 (dosul materialului).

Pornire rapidă pentru profesioniști

- 1 Pense
- 2 Încreții partea din față/spate
- 3 Cusăturile de la umăr/decoulteul din spate/gulerul exterior
- 4 Cusăturile de pe lateral
- 5 Cusăturile de la mânecă
- 6 Dublura de la tivul măneicii
- 7 Atașarea măneicilor
- 8 Cusăturile de pe lateral/fustă
- 9 Atașați fusta la partea de sus a rochiei
- 10 Fermoar invizibil/cusătura din centrul spatelui/gulerul interior
- 11 Tiv

ASAMBLARE

1 115 Pense

Coaseți pensele pe părțile din spate ale măneicilor și apăsați spre marginea cusăturii de sus a măneicii.

2 115 Încreții partea din față/spate

Pentru a încreți marginile inferioare ale părților din față și din spate de la * până la *, însălați la mașină (cea mai lungă setare de cusătură) paralel cu marginea la intervale de 7 mm și 1,2 cm (1/4 și 1/2 in). Lăsați capetele lungi ale firelor să atârne. Trageți firele bobinei pentru a potrivi marginea la marginea de sus a panourilor fustei din față și din spate. Innodați capetele firelor. Distribuți fronseurile uniform.

3 115 Cusăturile de la umăr/decoulteul din spate/gulerul exterior

Așezați părțile din spate, cu fețele materialului dispuse față în față, împreună cu partea frontală. Prindeți cu ace și realizați cusăturile de la umeri (cusătura numărul 1), slăbind marginile din spate ale umerilor, de la marginea decolteului până la marcaj. Creați rezervele la colțuri, aproape de linia de cusătură. Aranjați rezervele de cusătură și apăsați pentru a fi deschise. Continuați să prindeți cu ace gulerul integral, cu fețele materialului dispuse față în față, împreună cu marginea din spate a decolteului și coaseți complet, de la colț la marginea din spate. Creați rezervele de-a lungul curbilor la mai multe intervale și apăsați pe gulerul integral. Apăsați rezervele către interior la marginea superioară a părții din față, de la marginile din spate până la colț, creați în colț și aranjați rezerva între colțuri.

4 115 Cusături de pe lateral

Așezați părțile din spate cu fețele materialului dispuse față în față împreună cu partea frontală. Prindeți cu ace cusăturile laterale și coaseți (cusătura numărul 2). Aranjați rezervele de cusătură și apăsați pentru a fi deschise.

5 115 Cusăturile de la mânecă

Așezați părțile din față ale măneicii, cu fețele materialului dispuse față în față, împreună cu partea din spate a măneicii. Realizați cusătura din partea de sus a măneicii și cusătura de dedesubt a măneicii (cusăturile numerele 3 și 4). Aranjați rezervele și apăsați pentru a fi deschise.

6 115 Dublura de la tivul măneicii

Aranjați rezerva la marginea de sus a dublurii de la tivul măneicii. Coaseți împreună capetele fiecărei dubluri, cu fețele materialului dispuse față în față, pentru a forma cercuri. Apăsați rezervele pentru a se deschide. Prindeți dublurile, cu fețele materialului dispuse față în față, împreună cu marginea inferioară a măneicii, potrivit cusătura de pe dedesubt a măneicii cu cusătura dublurii. Coaseți de-a lungul marginii inferioară a măneicii. **Tăiați rezervele, apăsați pe dublură și coaseți aproape de cusătură; citiți „Sfatul util”** - Realizarea cusăturii pe dedesubt a unei dubluri - la sfârșitul suplimentului pentru cusut. Întoarceți dublura spre interior și apăsați marginea. Coaseți marginea dublurii interioare la rezervele de cusătură ale umerilor.

7 115 Atașați măneicile

Prindeți cu ace măneica în gaura pentru mânecă, având fețele materialului dispuse față în față. Potrivii marcajele 5. Potrivii cusătura din partea de sus a măneicii cu cusătura umărului. Potrivii cusăturile de pe dedesubtul măneicii și cusătura laterală. Coaseți măneicile. Aranjați rezervele de cusături împreună și apăsați spre măneici.

8 115 Cusăturile de pe lateral

Așezați panourile din spate ale fustei cu fețele materialului dispuse față în față împreună cu panoul din față al fustei. Prindeți cu ace cusăturile laterale și coaseți (cusătura numărul 6). Aranjați rezervele și apăsați pentru a fi deschise. Coaseți banda de cusătură în interior pe marginea superioară a fustei, fără a întinde marginea.

9 115 Atașați fusta la partea superioară a rochiei

Prindeți cu ace fusta, cu fețele materialului dispuse față în față, împreună cu marginea inferioară a părții superioare a rochiei și coaseți (cusătura numărul 7), potrivit cusăturile de pe lateral. Aranjați rezervele de cusătură împreună și apăsați în sus.

10 115 Fermoar invizibil/cusătura din centrul spatelui/guler interior

Aranjați marginile din spate ale rochiei. Introduceți fermoarul invizibil la marginile deschiderii din spate; citiți „Sfatul util” - **Fermoare invizibile** - la sfârșitul suplimentului pentru cusut. Dinții fermoarului încep la linia de pliure marcată. Realizați restul cusăturii centrale din spate, de la marginile inferioare la fermoar. Apăsați rezervele pentru a se deschide. Îndoți gulerul spre interior pe linia de pliure. Întoarceți către interior marginea gulerului, cu 5 mm (3/16 in) înainte de banda de fermoar și prindeți cu ace. Prindeți marginile interioare ale gulerului peste cusătura de îmbinare și coaseți din exteriorul articolului vestimentar, pe linia cusăturii, prinzând marginea interioară a gulerului. Coaseți manual marginea din spate a gulerului la benzile de fermoar.

11 115 Tiv

Aranjați rezervele tivului, apăsați către interior și coaseți.

BLUZĂ ●●●● MODELUL 116

la pag. 8
Mărimi Burda 36, 38, 40, 42, 44, 46
Lungimea spatelui: aproximativ 65 cm (26 in)

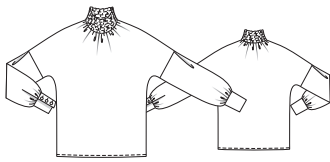

Prezentarea generală a tiparului

Linia verde a tiparului, foaia D
Părțile de tipar de la 21 la 24

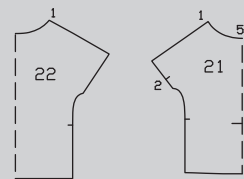
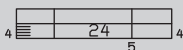
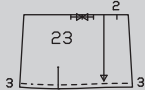
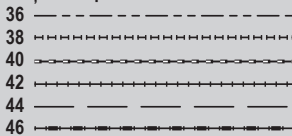

MATERIAL ȘI ACCESORII

Material recomandat: Materiale fluide pentru bluze.

Material original: Viscoză-mătase artificială.

Material necesar

Mărime	36 - 46	
Lățimea materialului	cm	Material necesar (metri/yarzi)
Material	140 55	2,10 2¼

Accesorii: Interfață fuzibilă.
6 nasturi. Elastic de încrețit.

DECUPAREA BUCĂȚILOR DE MATERIAL

Părțile de tipar pe coală

Trasați părțile de tipar de pe coala de tipar. Prindeți cu ace părțile tiparului pe material, după cum se indică în disponerea tiparului. Marcați părțile a și b direct pe material.

Rezerve pentru cusătură și tiv Cusături, margini și tivuri 1,5 cm (5/8 in). Măsurătorile pentru părțile a și b includ rezerve.

Bucăți tăiate pe măsură

Mărime	36	38	40	Lățime pentru toate mărimile (cm/in)
Lungime (cm/in)				
a	25 9%	25,5 10	26 10¼	19 7½
b		22 8%	3 1¼	
Mărime	42	44	46	Lățime pentru toate mărimile (cm/in)
Lungime (cm/in)				
a	26,5 10½	27 10%	27,5 10%	19 7½
b		22 8%	3 1¼	

Disponerea tiparului

Material

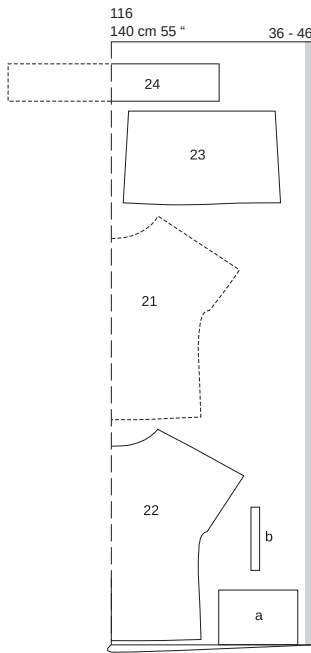

Tăiați dintr-un strat dublu de material, cu fața îndreptată către interior. Părțile prezentate cu un contur întrerupt trebuie așezate pe material cu partea imprimată în jos. Tăiați partea 24 ultima dintr-un singur strat de material rămas.

Decuparea

21 față pe un pliu 1x
22 spate pe un pliu 1x
23 mânecă 2x
24 guler 1x
a manșetă 2x
b bandă de legare/șliț mânecă 2x
Interfațarea Călcați cu fierul de călcat partea a (dosul materialului).

ASAMBLARE

Pornire rapidă pentru profesioniști

- Cusăturile de la umăr
- Șliț mânecă
- Coaseți mânecile
- Cusăturile mânecii și cusăturile de pe lateral
- Manșete
- Guler
- Tiv

116 Cusăturile de la umăr

Realizați cusăturile de la umăr (cusătura numărul 1). Aranjați rezervele de cusătură împreună și apăsați spre spate.

216 Șlițul mânecii

Tăiați șlițul mânecii după cum indică marcajul. Despărțiți marginile tăiate într-o linie dreaptă și coaseți cât mai îngust posibil fețele materialului împreună cu o margine longitudinală a benzii de prindere. Apăsați banda de prindere peste margine, spre interior, întoarceți către interior și însălați de-a lungul cusăturii de îmbinare, având în final o lățime de prindere de 7 mm (1/4 in). Lucrați pe exteriorul articolului vestimentar pentru a

coase cu tighel aproape de marginile benzii de legare, prinzând marginea interioară. Prindeți legătura la 45 de grade în partea de sus a șlițului, pe interior, ca un mic pliseu. Așezați banda de legare de la marginile din față ale șlițului pe interior și însălați la marginea inferioară a mânecii.

3116 Coaseți pliseurile

Așezați pliseurile de la marginile superioare ale mânecii în direcția săgeții și însălați. Coaseți mânecile la marginile de îmbinare (cusătura numărul 2). Aranjați rezervele împreună și apăsați spre partea din față și din spate.

4116 Cusăturile mânecii și de pe lateral

Prindeți cu ace cusăturile laterale și cusăturile mânecilor complet (cusătura numărul 3), privind cusăturile de îmbinare a mânecilor. Coaseți. Tăiați rezervele de cusătură la 7 mm (1/4 in), aranjați-le împreună și apăsați-le spre mânecă înspre o singură direcție, până la începutul curbei găurii pentru mânăci.

5116 Manșetă

Încreții marginile inferioare ale mânecilor pentru a se potrivi lățimii manșetelor și coaseți o linie de însăilare la mașină (cea mai lungă setare a cusăturii) de fiecare parte a liniei de cusătură marcate. Înnoțați capetele firelor. Distribuți fronseurile uniform. Coaseți manșeta, cu fețele materialului dispuse față în față, împreună cu marginea de jos a mânecii. Apăsați rezervele de cusătură ale cusăturii de îmbinare și la cealaltă margine lungă a manșetei pe manșetă. Pliati partea de manșetă pe jumătate în lungime, cu fața materialului îndreptată spre interior. Coaseți peste capete. Întoarceți manșeta și apăsați. Coaseți marginea interioară peste cusătura de îmbinare. Apoi lucrați de pe exteriorul articolului vestimentar pentru a coase pe linia cusăturii de îmbinare, prinzând marginea interioară. Realizați 3 butoniere în diagonală pe capătul din față al manșetei: fiecare la distanță de 1,5 cm (5/8 in) de marginea superioară și de cea inferioară și, de asemenea, la 1 cm (3/8 in) de marginea din față a manșetei. Centrați a treia butonieră între ele. Adaptați mărimea butonierelor pentru a se potrivi nasturilor. Coaseți nasturii la capetele din spate ale manșetelor, pentru a se potrivi.

6116 Guler

Pentru încrețirea elasticului la guler, folosiți cretă de croitorie pentru a marca linia de pliere pe dosul materialului. Așezați elasticul de încrețit de-a lungul acestei linii. Coaseți peste elastic folosind o setare îngustă în zigzag, cu o cusătură suficient de lată pentru a prinde elasticul, altfel acesta nu mai poate fi strâns. Lăsați capetele elasticului să depășească cu aproximativ 5 cm (2 in) la ambele capete ale gulerului. Trageți elasticul de încrețit pentru o lățime finală, după cum urmează pentru mărimea 36: 34 cm (13 1/2 in), mărimea 38: 35 cm (13 3/4 in), mărimea 40: 36 cm (14 1/4 in), mărimea 42: 37 cm (14 1/2 in), mărimea 44: 38 cm (15 in), mărimea 46: 39 cm (15 1/2 in). Înnoțați capetele firelor. Coaseți capetele gulerului împreună, cu fața materialului îndreptată către interior (cusătura numărul 4). Apăsați rezervele de cusătură pentru a se deschide. Apoi pliați gulerul pe linia de pliere cu docul materialului îndreptat către interior și însălați marginile de jos împreună. Coaseți elasticul de încrețit pe partea interioară a gulerului cu o cusătură în zigzag, așa cum este marcat, lăsând capetele elasticului să atârne la cusătură. Întindeți gulerul pe măsură ce

coaseți. Linia de jos a elasticului de încrețit se află pe linia de îmbinare a gulerului. Încreții mai întâi linia de jos a elasticului la o lățime după cum urmează pentru mărimea 36: 36 cm (14 1/4 in), mărimea 38: 37 cm (14 1/2 in), mărimea 40: 38 cm (15 in), mărimea 42: 39 cm (15 1/2 in), mărimea 44: 40 cm (15 3/4 in), mărimea 46: 41 cm (16 in). Trageți elasticul la lățimea dorită și înnoțați. Prindeți cu ace gulerul, cu fețele materialului dispuse față în față, împreună cu marginea decolteului (cusătura numărul 5), privind cusătura cu cusătura de la umăr. Coaseți gulerul, întins pentru a se potrivi. Tăiați rezervele de cusătură și aranjați-le împreună.

7116 Tiv

Apăsați rezerva pentru tiv în interior, pliați în jumătate și coaseți.

BLUZON MODELUL 117

la pag. 15

Mărimi Burda 36, 38, 40, 42, 44, 46

Lățimea materialului necesar: 40 cm (16 in)

MATERIAL ȘI ACCESORII

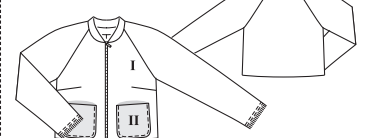

Prezentarea generală a tiparului

Linia roșie a tiparului, foaia A

Părțile de tipar de la 21 la 31

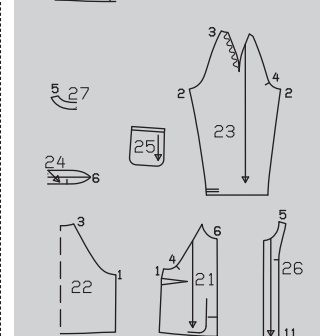
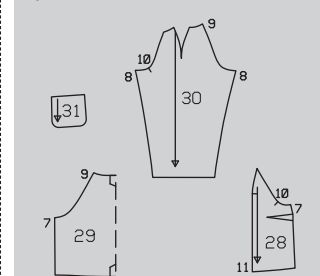
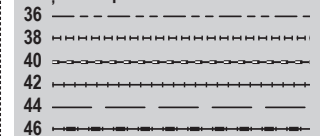

Material recomandat: Materiale pentru jachete din care firele pot fi extrase cu ușurință pentru a franjura marginile. **Material original:** Material în carouri din amestec de bumbac (420 g/mp) = Materialul I. Piele artificială (245 g/mp) = Materialul II. Căptușeală.

Accesorii: Interfață fuzibilă. 1 fermoar separator, mărimile 36 - 40: 45 cm (18 in), mărimile 42 - 46: 50 cm (20 in). 1 atașament **Material necesar**

Mărime	36 - 46	
Lățimea materialului	cm	Material necesar (metri/yarzi)
Materialul I	140 55	1,60 1¾
Materialul II	140 55	0,25 ¼
Căptușeală	140 55	1,40 1½

pentru capătul de tragere a fermoarului.

DECUPAREA BUCĂȚILOR DE MATERIAL

Părțile de tipar pe coală

Trasați părțile de tipar de pe coala de tipar. Prindeți cu ace părțile tiparului pe material, după cum se indică în disponerea tiparului.

Rezerve pentru cusătură și tiv Cusături și margini 1,5 cm (5/8 in), tiv 4 cm (1 5/8 in) și tivul mânecii cu franjuri 1,5 cm (5/8 in). Tăiați bucățile de căptușeală cu rezerve de cusătură și tiv de 1,5 cm (5/8 in).

Materialul I

21 față	2x
22 spate pe un pliu	1x
23 mânecă	2x

Disponerile tiparului

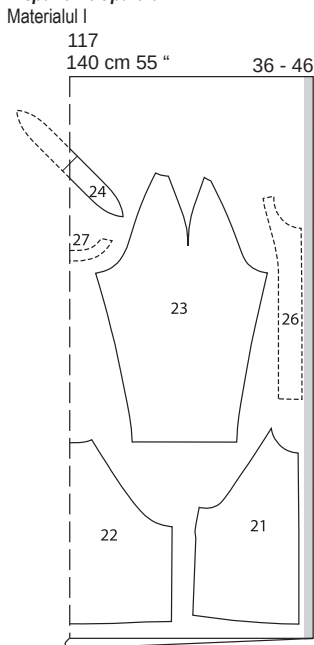

Materialul II

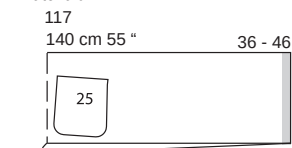

Căptușeală

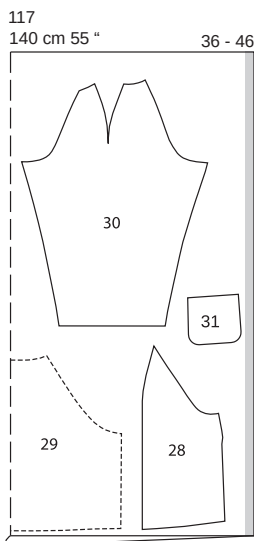

Tăiați dintr-un strat dublu de material, cu fața îndreptată către interior. Părțile prezentate cu un contur întrerupt trebuie așezate pe material cu partea imprimată în jos. Tăiați partea 24 ultima dintr-un singur strat de material rămas.

Decuparea

24 guler pe un pliu	1x
26 dublură față	2x
27 dublură spate pe un pliu	1x
Materialul II 25 buzunar	2x
Căptușeală 28 față	2x
29 spate pe un pliu	1x
30 mânecă	2x31 buzunar 2x

Interfațarea Călcați cu fierul de călcat părțile 24, 26 și 27 (dosul materialului).

ASAMBLARE

Pornire rapidă pentru profesioniști

- 1 Atașați buzunarele
- 2 Cusăturile de pe lateral
- 3 Mâneci
- 4 Scurtați fermoarul
- 5 Însăilați fermoarul
- 6 Guler
- 7 Dublură
- 8 Tiv
- 9 Asamblați căptușeala
- 10 Coaseți căptușeala

SFAT:

Pentru note privind lucrul cu piele sau piele artificială, citiți „Sfat util” la sfârșitul suplimentului de cusut.

117 Aplicați buzunarele

Coaseți partea de căptușeală a buzunarului de marginea dublurii superioare a buzunarului, lăsând aproximativ 5 cm (2 in) deschiși în mijloc pentru întoarcere. Îndoiiți dublura față în față și căptușeala, cu fețele materialului dispuse față în față, împreună cu buzunarul și coaseți marginea laterală împreună cu cea inferioară. Tăiați rezervele de cusătură și tăiați colțurile în unghi. Întoarceți buzunarele și apăsați. Coaseți deschiderea. Prindeți cu ace buzunarele de părțile din față la liniile de alipire și coaseți aproape de marginea laterală și de cea inferioară. Apoi coaseți din nou la 7 mm (1/4 in) de margini.

217 Cusăturile de pe lateral

Așezați părțile din față cu fețele materialului dispuse față în față împreună cu spatele. Prindeți cu ace cusăturile laterale și coaseți. Apăsați rezervele pentru a se deschide.

317 Mâneci

Coaseți pensele de la umăr de pe mâneci spre vârfuri, înclinând ușor marginea din spate. Apăsați rezervele pentru a fi deschise și apăsați vârfurile penselor pentru a le aplătiza. Pliatiți mânecile în jumătate pe lungime, prindeți cu ace și realizați cusăturile mânecii. Prindeți cu ace mânecile de marginile de la subraț, cu fețele materialului dispuse față în față și coaseți. Potrivii marcajele 4 pe față și pe mânecă. Potrivii cusăturile mânecii și cusăturile laterale. Apăsați rezervele de cusătură spre mâneci de la partea de sus până la începutul curbei găurii pentru mânecă. Apăsați rezervele pentru tivul mânecii către interior și coaseți lejer manual. Coaseți de-a lungul marginilor inferioare ale mânecii, conform marcajelor. Tăiați materialul deschis de-a lungul marginii de pliure. Franjurați marginea inferioară a mânecilor, aproximativ la 1,5 cm (5/8 in) lățime.

417 Scurtați fermoarul

Scurtați fermoarul pentru mărimile 36, 38, 40, 44 și 46 la capătul superior. Pentru aceasta, măsurați marginea din față a articolului vestimentar între linia marcată a tivului și decolteu. Măsurați această lungime începând de la capătul inferior al fermoarului în sus și marcați pe benzile de fermoar. Îndepărtați cu grijă părțile din capătul superior al fermoarului. Folosiți clești pentru a îndepărta dinții care nu sunt necesari, până la 5 mm (3/16 in) sub marcaj pe banda de fermoar. În cele din urmă, reatașați părțile de capăt la benzile de fermoar sau coaseți bare de fir solide pentru a preveni căderea glisorului.

517 Însăilați fermoarul

Separatiți fermoarul și însăilați benzile de fermoar, fiecare cu fața în jos pe rezerve, la marginile frontale. Dinții fermoarului se află pe față și încep la rezerva de la marginea decolteului și se termină la linia de tiv marcată. Pliatiți înapoi benzile de fermoar mai lungi de la decolteu spre rezervele de cusătură.

617 Guler

Îndoiiți gulerul în jumătate pe linia de pliure și apăsați. Însăilați marginile gulerului împreună, în poziție deschisă pe partea exterioară a decolteului, potrivit marcajele cu pensele de la umărul mânecii.

717 Dublură

Realizați cusăturile de la umăr pe dublură. Apăsați rezervele de cusătură pentru a se deschide. Prindeți cu ace dublura peste guler și fermoar, cu fețele materialului dispuse

față în față, împreună cu decolteul, marginile din față și marginile de jos. Coaseți dublura, prinzând gulerul și fermoarul (picioruș de fermoar). Tăiați rezervele și tăiați colțurile în unghi. Întoarceți dublura spre interior, însăilați marginile și apăsați.

8117 Tiv

Apăsați rezerva pentru tiv către interior și coaseți lejer manual.

9117 Asamblați căptușeala

Pliatiți căptușeala din spate pe linia de pliure cu fața materialului spre interior și coaseți așa cum este marcat pentru pliseul lejer. Însăilați între ele. Apăsați pliseul într-o parte. Coaseți pensele și cusăturile rămase ale căptușelii. Întăriți pe dos cu o cusătură pentru a asigura capetele cusăturii.

10117 Coaseți căptușeala Coaseți căptușeala, cu fețele materialului dispuse față în față, împreună cu marginea interioară a dublurii, începând și sfârșind la aproximativ 8 cm (3 1/4 in) deasupra marginii tivului. Apăsați rezervele de cusătură pe căptușeală. Așezați căptușeala în interiorul articolului vestimentar cu dosul materialului îndreptat față în față. Așezați mânecile una în cealaltă. La tiv și mâneci, întoarceți căptușeala către interior și coaseți manual la rezerva tivului. Așezați o lungime suplimentară de căptușeală pe interiorul dublurilor frontale, cu fața în jos, ca un mic pliu și coaseți manual.

FUSTĂ ●●● MODELUL 118

la pag. 11

Mărimi Burda 36, 38, 40, 42, 44, 46

Lungimea fustei (măsurată în centrul feței și al spatelui) aproximativ 68 cm (27 in)

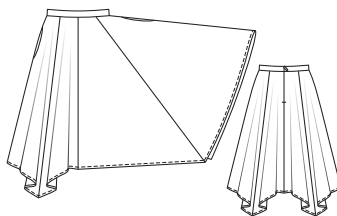

MATERIAL ȘI ACCESORII

Material recomandat: Materiale fluide pentru fuste.

Material original: Viscoză-mătase artificială (80 g/mp).

Material necesar

Mărime	36 - 46	
Lățimea materialului	cm	Material necesar (metri/yarzi)
Material	140 55	3,10 3¾

Observație: Dacă utilizați materialul nostru original cu imprimeuri, cu o lățime de 140 cm (55 in), veți avea nevoie de mai mult decât cantitatea calculată în materialul necesar.

Accesorii: Interfață fuzibilă.

1 fermoar invizibil, 22 cm (9 in) lungime și un picioruș presor special.

Prezentarea generală a tiparului

Linia verde a tiparului, foaia A Părțile de tipar de la 1 la 3

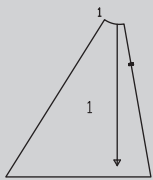
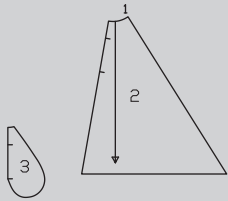

DECUPAREA BUCĂȚILOR DE MATERIAL

Părțile de tipar pe coală

Trasați părțile de tipar de pe coala de tipar. Prindeți cu ace părțile tiparului pe material, după cum se indică în dispunerea tiparului. Marcați partea a direct pe material.

Rezerve pentru cusătură și tiv Cusături, margini și tivuri 1,5 cm (5/8 in). Măsurătorile pentru partea a includ rezerve.

Dispunerea tiparului

Material

118
140 cm 55 " 36 - 46

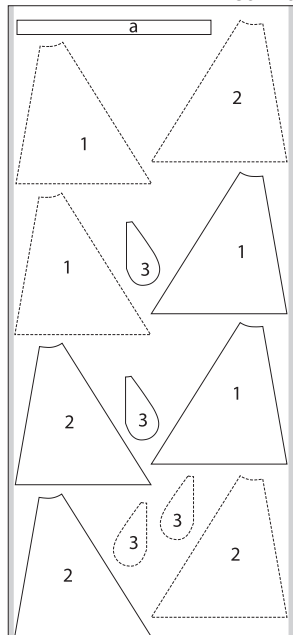

Tăiați dintr-un singur strat de material, cu fața orientată în sus. Părțile prezentate cu un contur întrerupt trebuie așezate pe material cu partea imprimată în jos.

Bucăți tăiate pe măsură

Mărime	36	38	40	Lățime pentru toate mărimile (cm/in)
Lungime (cm / in)				
a	75 29½	79 31½	83 32½	7 2¾

Mărime	42	44	46	Lățime pentru toate mărimile (cm/in)
Lungime (cm / in)				
a	87 34¼	91 35½	95 37½	7 2¾

Decuparea

- 1 centrul feței și al spatelui 4x
- 2 panoul lateral al fusteii în față și în spate 4x
- 3 parte de buzunar 4x
- a betelie 1x

Interfașarea Călcați cu fierul de călcat partea a (dosul materialului).

Pornire rapidă pentru profesioniști

- 1 Cusături panou
- 2 Cusătura din centrul feței
- 3 Cusăturile de pe lateral
- 4 Buzunare în cusături
- 5 Coaseți betelia
- 6 Fermoar invizibil
- 7 Finalizați betelia
- 8 Tiv

ASAMBLARE

1 118 Cusături panouri
Coaseți un panou lateral din față al fusteii, cu fețele materialului dispuse față în față, împreună cu panoul central din față al fusteii (cusătura numărul 1). Coaseți un panou lateral din spate al fusteii, cu fețele materialului dispuse față în față, împreună cu panoul central din spate al fusteii (cusătura numărul 1). Aranjați rezervele de cusătură și apăsați pentru a fi deschise.

2 118 Cusătura din centrul feței
Așezați panourile din față ale fusteii împreună, cu fețele materialului dispuse față în față. Prindeți cu ace și realizați cusătura din centru. Aranjați rezervele și apăsați pentru a fi deschise.

3 118 Cusăturile de pe lateral
Așezați panourile din spate ale fusteii, cu fețele materialului dispuse față în față, împreună cu panoul din față al fusteii. Prindeți cu ace cusăturile laterale și coaseți, lăsând deschise cusăturile pentru buzunare între marcaje. Aranjați rezervele și apăsați pentru a fi deschise.

4 118 Buzunare în cusături
Aranjați marginile drepte ale părților pentru buzunar. Prindeți cu ace părțile pentru buzunar cu fețele materialului dispuse față în față împreună cu rezervele de cusături la marginile deschiderii buzunarelor. Coaseți marginile părților pentru buzunar aproape de cusătura laterală, de-a lungul liniei de cusătură de la deschiderea buzunarelor. Apăsați părțile pentru buzunar înainte, coaseți împreună și aranjați. Însălați marginile superioare ale buzunarelor pe partea de dedesubt a

panoului din față al fusteii.

5 118 Coaseți betelia

Pliati partea de betelie în jumătate pe lungime și apăsați, cu dosul îndreptat către interior. Desfășurați din nou betelia. Coaseți o margine longitudinală a beteliei la marginea superioară a fusteii. Apăsați rezerva de la cealaltă margine a beteliei spre interior. Apăsați rezervele pe betelie.

6 118 Fermoar invizibil

Introduceți fermoarul invizibil la marginile deschiderii din spate; citiți „Statul util” - Fermoare invizibile - la sfârșitul suplimentului pentru cusut. Dinți fermoarului încep la marginea superioară a beteliei (= pliul apăsat). Realizați cusătura centrală pe spate de pe marginile inferioare la fermoar. Aranjați rezervele de cusătură și apăsați pentru a fi deschise.

7 118 Finalizați betelia

Prindeți cu ace marginea interioară a beteliei peste cusătura de îmbinare. Lucrați pe exteriorul articolului vestimentar pentru a coase pe linia cusăturii de îmbinare. Întoarceți capetele beteliei către interior și coaseți benzile de fermoar.

8 118 Tiv

Apăsați rezerva pentru tiv către interior, întoarceți către interior jumătate de lățime și coaseți.

ROCHIE ●●● MODELUL 119

la pag. 10

Mărimi Burda 36, 38, 40, 42, 44, 46

Lungimea spatelui: aproximativ 110 cm (43 1/2 in)

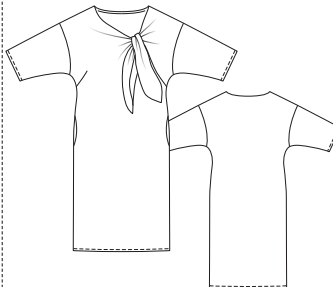

MATERIAL ȘI ACCESORII

Material recomandat: Materiale fluide pentru rochii.

Material original: Viscoză (80 g/mp).

Material necesar

Mărime	36 - 46	
Lățimea materialului	cm	Material necesar (metri/yarzi)
Material	140 55	2,45 2%

Observație: Dacă utilizați materialul nostru original cu imprimeuri, cu o lățime de 140 cm (55 in), veți avea nevoie de mai mult decât cantitatea calculată în materialul necesar.

DECUPAREA BUCĂȚILOR DE MATERIAL

Părțile de tipar pe coală

Trasați părțile de tipar de pe coala de tipar.

Prezentarea generală a tiparului

Linia roșie a tiparului, foaia D Părțile de tipar de la 1 la 7

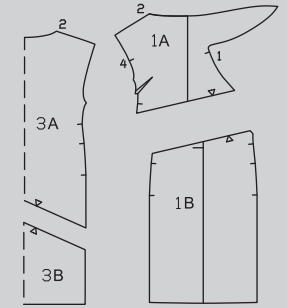
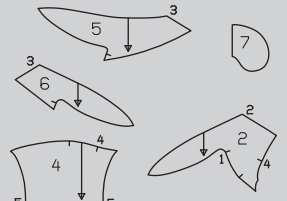
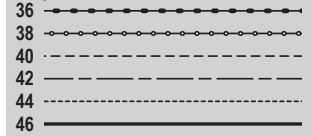

Lipiți părțile 1A și 1B și, de asemenea, 3A și 3B împreună pe liniile de îmbinare. Prindeți cu ace părțile tiparului pe material, după cum se indică în dispunerea tiparului. Marcați partea a direct pe material.

Rezerve pentru cusătură și tiv Cusături, margini, tiv și tivul mânecii 1,5 cm (5/8 in). Măsurătorile pentru partea a includ rezerve. 1 față având integrată

Dispunerea tiparului

Material

119
140 cm 55 " 36 - 46

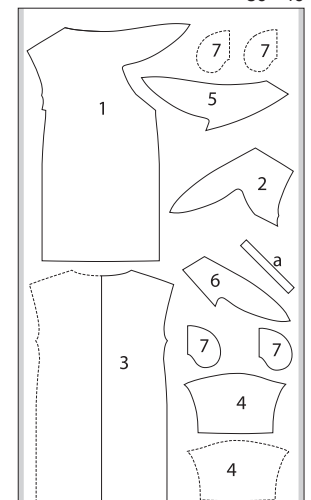

Tăiați dintr-un singur strat de material, cu fața orientată în sus. Așezați părțile asimetrice 1, 2, 5 și 6 pe material, cu partea cu model îndreptată în sus. Părțile prezentate cu un contur întrerupt trebuie așezate pe material cu partea imprimată în jos.

Bucați tăiate pe măsură

Mărime	36	38	40	Lățime pentru toate mărimile (cm/in)
	Lungime (cm / in)			
a	32 12%	32,5 12¾	4 1½	

Mărime	42	44	46	Lățime pentru toate mărimile (cm/in)
	Lungime (cm / in)			
a	32,5 12¾	33 13	4 1½	

Decuparea

- banda de legare 1x
- 2 partea stângă a feței cu bandă de legare integrată 1x
- 3 spate pe un pliu 1x
- 4 mânecă 2x
- 5 dublură dreapta 1x
- 6 dublură stânga 1x
- 7 parte de buzunar 4x
- a bandă de dublură pentru întărire/spate decolteu 1x

Pornire rapidă pentru profesioniști

- 1 Decolteu spate
- 2 Pense
- 3 Cusătura de pe panoul lateral
- 4 Benzi de legare/decolteu
- 5 Cusăturile de la umăr
- 6 Atașați mânecile
- 7 Cusături laterale și cusăturile mânecii
- 8 Buzunare în cusături
- 9 Tiv și tivuri mâneci

ASAMBLARE

1 119 Decolteu la spate

Tăiați rezerva la marginea din spate a decolteului, la 0,7 cm (1/4 in). Apăsăți banda de dublură pentru întărire în jumătate pe lungime, cu dosul orientat spre interior. Prindeți cu ace banda de dublură de marginea din spate a decolteului, astfel încât marginile deschise să se afle împreună. Coaseți banda de dublură 0,7 cm (1/4 in) pe lățime. Tăiați rezervele și creștați creștele. Însălați banda pe interior și apăsați. Coaseți un tighel la marginea decolteului, la 5 mm (3/16 in) lățime, prințând banda de întărire.

2 119 Pense

Coaseți pensele din față și apăsați către partea de jos.

3 119 Cusăturile panoului lateral

Așezați părțile din stânga ale feței, cu fețele materialului dispuse față în față, împreună cu partea frontală. Prindeți cu ace cusătura de la marcaj (cusătura numărul 1) la marginea laterală și coaseți. Întăriți pe dos cu o cusătură pentru a asigura capetele cusăturii. Aranjați rezervele și apăsați pentru a fi deschise.

4 119 Benzi de legare/decolteu

Prindeți dublura din dreapta, cu fețele materialului dispuse față în față, împreună cu banda de legare din dreapta și marginea din dreapta a decolteului. Prindeți dublura din stânga, cu fețele materialului

dispuse față în față, împreună cu banda de legare din stânga și marginea din stânga a decolteului. Coaseți de la fiecare marcaj 1 la marginea umărului. Întindeți din nou rezervele de cusătură pentru a rămâne deschise sub marcaj și nu le prindeți atunci când coaseți. Tăiați rezervele de cusătură și tăiați vârfurile benzilor de legare în unghi. Întoarceți dublurile către interior, apăsați marginile. Aranjați marginea dublurii spre interior. Însălați dublurile la marginea cusăturii de la umăr.

5 119 Cusăturile de la umăr

Așezați părțile din față, cu fețele materialului dispuse față în față, împreună cu spatele, prindeți cu ace cusăturile de la umăr (cusătura numărul 2) și coaseți. Tăiați rezervele, aranjați-le împreună și apăsați spre spate. Coaseți rezervele la decolteu, aproape de cusăturile de la umăr, pe aproximativ 2 cm (3/4 in).

6 119 Atașați mânecile

Prindeți cu ace mânecile în găurile pentru mânecă, cu fețele materialului dispuse față în față, și coaseți. Potrivii marcajele 4 pe față și pe mânecă. Potrivii marcajul de la capul mânecii cu cusătura de la umăr. Aranjați rezervele împreună și apăsați spre mâneci.

7 119 Cusăturile de pe lateral și de la mâneci

Așezați partea din față, cu fețele materialului dispuse față în față, împreună cu spatele și continuați așezând marginile mânecilor împreună până la capăt. Prindeți cu ace și realizați cusăturile de pe lateral și de la mânecă (cusătura numărul 5), lăsând cusătura deschisă între marcaje pentru marginile deschiderii buzunarului. Potrivii cusăturile de îmbinare a mânecilor. Aranjați rezervele și apăsați pentru a fi deschise.

8 119 Buzunare în cusături

Aranjați marginile drepte ale părților pentru buzunar. Prindeți cu ace părțile pentru buzunar cu fețele materialului dispuse față în față împreună cu rezervele de cusături la marginile deschiderii buzunarului. Coaseți părțile pentru buzunar de-a lungul liniei de cusătură de la marginile deschiderii buzunarului. Apăsăți părțile pentru buzunar înainte, coaseți împreună și aranjați.

9 119 Tiv și tivul mânecii

Aranjați rezervele de tiv și ale tivului mânecilor, apăsați către interior și coaseți.

ROCHIE ●●●● MODELUL 120

la pag. 41

Mărimi Burda 36, 38, 40, 42, 44

Lungime de la talie 91,5 cm (36 in)

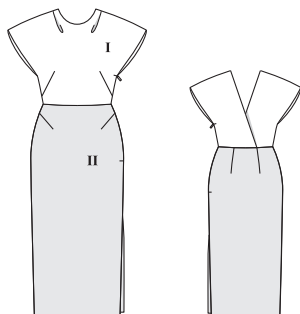

Prezentarea generală a tiparului

Linia albastră a tiparului, foaia D

Părțile de tipar de la 21 la 26

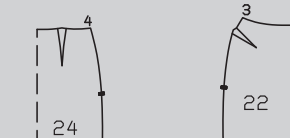
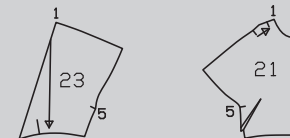

Disponerea tiparului

Materialul I
120
140 cm 55 " 34 - 44

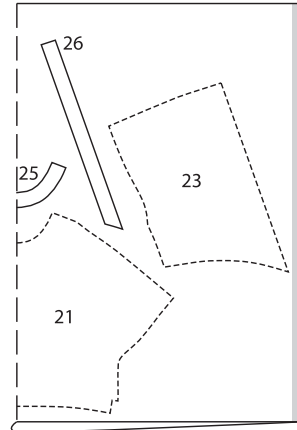

Materialul II
120
140 cm 55 " 34 - 44

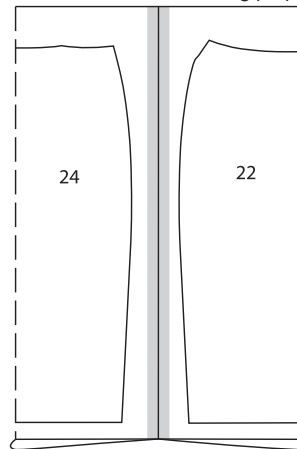

MATERIAL ȘI ACCESORII

Material recomandat: Materiale pentru rochii, cu ceva volum.

Material original: Satin din amestec de viscoză de culoare roșie (materialul I) (352 g/mp), satin din amestec de viscoză de culoare roșu închis (materialul II) (352 g/mp).

Material necesar

Mărime	34 - 40	42, 44
Lățimea materialului in	Material necesar (metri/yardzi)	
Materialul I	1,00 1	1,10 1¼
Materialul II	1,10 1¼	1,10 1¼

Accesorii: Interfață fuzibilă, un fermoar invizibil, 40 cm (16 in) lungime și un piciorus presor special

DECUPAREA BUCĂȚILOR DE MATERIAL

Părțile de tipar pe coală

Trasați părțile de tipar de pe coala de tipar. Săgeata pliseului de pe partea 21 este pentru marcată pentru mărimea 34. Pentru celelalte mărimi, modificați marcajul săgeții conform liniilor aferente mărimii. Prindeți cu ace părțile tiparului pe material, după cum se indică în disponerea tiparului.

Rezerve pentru cusătură și tiv Cusături și margini 1,5 cm (5/8 in), tiv 3 cm (1 1/4 in).

Pliați materialul așa cum se arată în disponerea tiparului, cu fața îndreptată către interior. Părțile prezentate cu un contur întrerupt trebuie așezate pe material cu partea imprimată în jos.

Decuparea

Materialul I
21 față pe un pliu 1x
23 spate 2x
25 dublură față pe pliu 1x
26 dublură spate 2x

Materialul II
22 panoul din față al fustei pe un pliu 1x
24 panoul din spate al fustei 1x

Pornire rapidă pentru profesioniști

- 1 Pense
- 2 Pliseuri
- 3 Cusăturile de la umăr
- 4 Dublură
- 5 Cusăturile de la talie
- 6 Cusătura din dreapta
- 7 Fermoar invizibil/
Cusătura din partea stângă
- 8 Marginile inferioare ale mânecii
- 9 Tiv
- 10 Șliț

Interfațarea Călcați cu fierul de călcat părțile 25 și 26 (dosul materialului).

ASAMBLARE

1 120 Pense

Coaseți pense pe față și pe panourile din față ale fustei. Apăsați pensele din față în jos, apăsați pensele de pe panoul din față al fustei în sus și de pe panoul din spate al fustei spre centru.

2 120 Pliseuri

Așezați pliseurile de pe față în direcția săgeții și însălați pe rezerva de cusătură.

3 120 Cusăturile de la umăr

Așezați părțile din spate cu fețele materialului dispuse față în față împreună cu partea frontală. Prindeți cu ace cusăturile de la umăr și coaseți (cusătura numărul 1). Aranjați rezervele de cusătură și apăsați pentru a fi deschise. Realizați cusăturile umărului de la dubluri (cusătura numărul 2). Apăsați rezervele de cusătură pentru a se deschide. Aranjați marginea dublurii exterioare.

4 120 Dublura

Prindeți cu ace dublura, cu fețele materialului dispuse față în față, împreună cu marginea decolteului, potrivit cusăturile de la umăr. Coaseți dublura. **Coaseți dublura la rezerve; citiți „Sfatul util” - Realizarea cusăturii pe dedesubt a unei dubluri - la sfârșitul suplimentului pentru cusut.** Întoarceți dublura spre interior și apăsați marginea. Coaseți marginea interioară a dublurii la rezervele cusăturilor de la umăr. Așezați partea din stânga a spatelui pe cea din dreapta a spatelui, cu dosul materialului îndreptat către față, și potrivit centrele. Însălați împreună de-a lungul marginilor inferioare.

5 120 Cusăturile de la talie

Coaseți panoul din față al fustei, cu fețele materialului dispuse față în față, împreună cu partea din față (cusătura numărul 3). Coaseți panoul din spate al fustei, cu fețele materialului dispuse față în față, împreună cu spatele (cusătura numărul 4). Aranjați rezervele de cusătură și apăsați înșpre partea de jos.

6 120 Cusătura din dreapta

Realizați cusătura din dreapta, de la marcaj (cusătura numărul 5). Aranjați rezervele de cusătură și apăsați pentru a fi deschise, continuând cu aranjarea rezervelor de la mâneca integrată și apăsați către interior.

7 120 Fermoar invizibil/cusătura laterală din stânga

Aranjați marginile cusăturii laterale din stânga și rezerva de pe mâneca integrată, până la capăt. Introduceți fermoarul invizibil la marginile deschiderii; citiți „Sfatul util” - **Fermoare invizibile** - la sfârșitul suplimentului pentru cusut. Dinții fermoarului încep la marcaj. Realizați cusătura din stânga, de la marcajul de jos al șlițului la fermoar. Apăsați rezervele de cusătură pentru a se deschide, continuați să apăsați rezervele de la marginile șlițului și rezerva de la mânecile integrate către interior, până la capăt.

8 120 Marginile de jos ale mânecii

Pliati către interior rezerva de la marginile de jos ale mânecii, pe jumătate din lățime și coaseți manual, cu cusături invizibile din exterior, dacă este posibil.

9 120 Tiv

Așezați din nou dublurile plate la tiv către

exterior. Aranjați rezervele pentru tiv, apăsați pentru a fi îndreptate către interior și coaseți ușor manual.

10 120 Șliț

Așezați din nou rezervele la marginile șlițului spre interior, pliați către interior pe jumătate din lățime și coaseți manual, cu cusături invizibile din exterior, dacă este posibil.

ROCHIE ●●●● MODELUL 121

la pag. 54

Mărimi Burda 36, 38, 40, 42, 44, 46

Lungimea spatelui: aproximativ 109 cm (43 in)



Prezentarea generală a tiparului

Linia albastră a tiparului, foaia A
Părțile de tipar de la 21 la 25

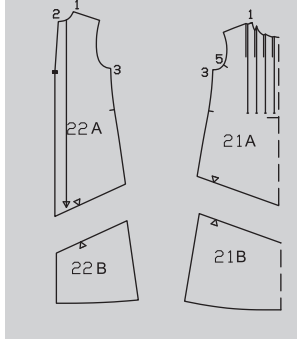
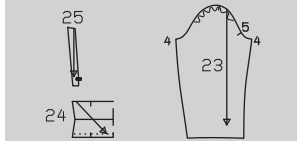
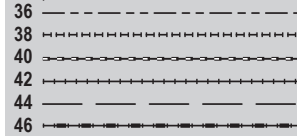

MATERIAL ȘI ACCESORII

Material recomandat:

Materiale ușoare pentru rochii.

Material original: Flanel (135 g/mp).

Material necesar

Mărime	36 - 40	42 - 46
Lățimea materialului în cm	Material necesar (metri/yarzi)	
Material	140 55	3,00 3¼
		3,10 3¾

Accesorii: Interfață fuzibilă.

DECUPAREA BUCĂȚILOR DE MATERIAL

Părțile de tipar pe coală

Trasați părțile de tipar de pe coala de tipar. Lipiți părțile 21A și 21B și, de asemenea, 22A și 22B împreună pe liniile de îmbinare. Prindeți cu ace părțile tiparului pe material, după cum se indică în disponerea tiparului. Marcați partea a direct pe material.

Rezerve pentru cusătură și tiv Cusături și margini 1,5 cm (5/8 in), tiv și tivul mânecii 4 cm (1 5/8 in). Măsurătorile pentru partea a includ rezerve.

Disponerea tiparului

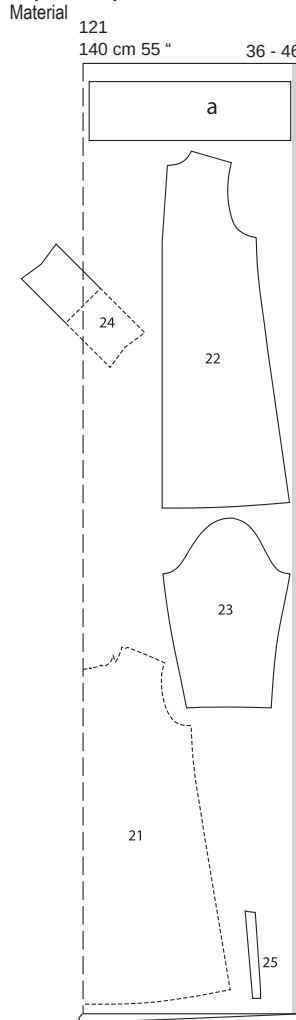

Tăiați dintr-un strat dublu de material, cu fața îndreptată către interior. Părțile prezentate cu un contur întrerupt trebuie așezate pe material cu partea imprimată în jos. Tăiați partea 24 ultima dintr-un singur strat de material rămas.

Bucăți tăiate pe măsură

Mărime	36	38	40	Lățime pentru toate mărimile (cm/in)
	Lungime (cm/in)			
a	65 25½			19 7½
Mărime	42	44	46	Lățime pentru toate mărimile (cm/in)
	Lungime (cm/in)			
a	65 25½			19 7½

Decuparea

21 față pe un pliu	1x
22 spate	2x
23 mânecă	2x
24 guler pe un pliu	1x
25 dublură spate	2x
a bandă de legare	2x

Interfațarea Călcați cu fierul de călcat parte 25 (dosul materialului).

Pornire rapidă pentru profesioniști

- 1 Față/pliseuri
- 2 Cusătura din centrul spatelui
- 3 Dublură spate
- 4 Cusăturile de la umăr
- 5 Guler cu benzi de legare
- 6 Cusăturile de pe lateral
- 7 Cusăturile de la mânecă
- 8 Atașați mânecile slăbite
- 9 Tiv și tivuri mâneci

ASAMBLARE

1 121 Față/pliseuri

Pliati fiecare parte din față pe linia de pliare marcată, cu dosul materialului îndreptat spre interior. Tigheliți marginile de pliare după cum este marcat, de sus până la marcaj. Întăriți pe dos cu o cusătură pentru a asigura capetele cusăturii. Apăsați fiecare plisău de la centrul feței spre marginile laterale.

2 121 Cusătura din centrul spatelui

Așezați părțile din spate împreună, cu fețele materialului dispuse față în față, și realizați cusătura din centrul spatelui, de la marginile inferioare la marcajul șlițului. Aranjați rezervele și apăsați pentru a fi deschise. Realizați cusătura centrală pe dublurile din spate, de la marginea exterioară până la marcajul șlițului. Apăsați rezervele pentru a se deschide. Aranjați marginea dublurii exterioare.

3 121 Decolteu spate

Prindeți cu ace dublurile din spate, cu fețele materialului dispuse față în față, împreună cu marginile din spate ale șlițului. Coaseți fără a prinde rezervele cusăturii centrale. Întoarceți dublura către interior. Apăsați marginile. Întăriți marginile din spate ale fiecărei dubluri și coaseți împreună. Coaseți manual marginea interioară a dublurii la rezervele cusăturii din centrul spatelui. Însălați dublurile la marginile de la umăr.

4 121 Cusăturile de la umăr

Așezați părțile din spate cu fețele materialului dispuse față în față împreună cu partea frontală. Realizați cusăturile de la umeri. Aranjați rezervele și apăsați pentru a fi deschise.

5 121 Guler cu benzi de legare

Pliati părțile pentru benzi de legare în jumătate pe lungime, cu fața orientată spre interior. Coaseți de-a lungul marginilor longitudinale

și peste câte un capăt. Decupați rezervele de cusături la colț, în unghi. Întoarceți benzile de legare și apăsați. Însălați capetele deschise ale fiecărei benzi de legare pe marginile din spate ale gulerului, de linia de pli, astfel încât rezervele de cusătură să fie poziționate împreună. Îndoiiți gulerul în jumătate pe linia de pli, cu fața îndreptată către interior. Coaseți peste capetele gulerului, începând și terminând exact pe linia de îmbinare a gulerului. Prindeți benzi de legare. Întăriți pe dos cu o cusătură pentru a asigura capetele cusăturii. Întoarceți gulerul. Coaseți marginea exterioară a gulerului, cu fețele materialului dispuse față în față, împreună cu marginea decolteului, cusătura numărul 2. Apăsați rezervele de cusătură pe guler. Întoarceți către interior rezerva jumătății interioare a gulerului și însălați de-a lungul cusăturii de îmbinare. Lucrați din exteriorul articolului vestimentar pentru a coase pe linia cusăturii de îmbinare, prinzând marginea interioară a gulerului.

6 121 **Cusăturile de pe lateral**
Realizați cusăturile de pe lateral. Aranjați rezervele de cusătură și apăsați pentru a fi deschise.

7 121 **Cusăturile de la mânecă**
Realizați cusăturile mâneclor. Aranjați rezervele de cusătură și apăsați pentru a fi deschise.

8 121 **Atașați mânecile**
Prindeți cu ace mâneca în gaura pentru mânecă. Vă rugăm să rețineți următoarele aspecte: Potrivii marcajele 5 pe față și pe mânecă. Potrivii marcajul de la capul mânecii cu cusătura de la umăr. Potrivii cusăturile mâneclor și cusăturile laterale. Însălați și coaseți mânecile. Aranjați rezervele de cusătură și apăsați spre mâneci, la capul mânecii.

9 121 **Tiv și tivul mânecii**
Aranjați rezervele pentru tiv și tivul mânecii, apăsați către interior și coaseți lejer manual.

JACHETĂ ●●●● MODELUL 122

la pag. 58
Mărimi Burda 36, 38, 40, 42, 44, 46
Lungimea spatelui: aproximativ 48 cm (19 in)

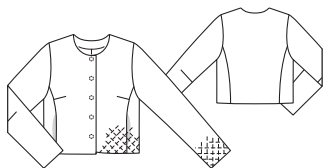

MATERIAL ȘI ACCESORII

Recomandare pentru material: Materiale pentru jachete.

Material original: Poplin (130 g/mp). Căptușeală.

Prezentarea generală a tiparului

Linia albastră a tiparului, foaia B
Părțile de tipar de la 21 la 29

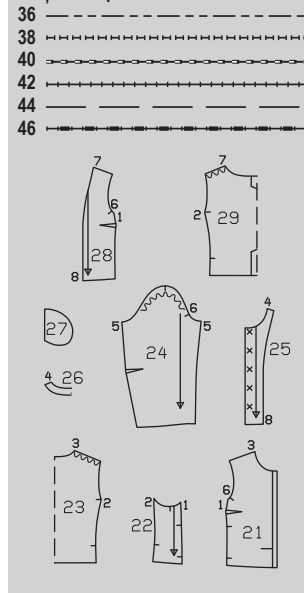

Material necesar

Mărime	36 - 46	
Lățimea materialului	cm	in
Material	140	1,70
	55	1¼
Căptușeală	140	1,20
	55	1¼

Accesorii: Interfață fuzibilă. 1,40 m (1 5/8 yarzi) vatelină, de aproximativ 5 mm (3/16 in) grosime, 150 cm (59 in) lățime (120 g/mp). 5 capse cusute.

DECUPAREA BUCĂȚILOR DE MATERIAL

Părțile de tipar pe coală
Trasați părțile de tipar de pe coala de tipar. Capsele marcate pe partea 25 sunt pentru mărimea 36. Pentru celelalte mărimi, distanțați marcajele la aceeași distanță de marginea decolteului ca pentru mărimea 36. Prindeți cu ace părțile tiparului pe material, după cum se indică în dispunerea tiparului.

Reduceri de cusătură și de tiv (a se vedea și sfatul)

Tăiați mai întâi părțile de la 21 la 24 cu o rezervă de cusătură de aproximativ 5 cm în jurul tuturor marginilor (aceste părți vor fi întărite și cusute cu vatelină). Tăiați părțile 25, 26 și 27 cu rezerve de cusătură de 1,5 cm (5/8 in) lățime. Tăiați bucățile de căptușeală cu rezerve de cusătură și tiv de 1,5 cm (5/8 in).

Decuparea

Material 21 față	2x
22 parte laterală	2x
23 spate pe un pliu	1x
24 mânecă	2x
25 dublură față	2x
26 dublură spate pe un pliu	1x
27 parte pentru buzunar	2x

Dispunerea tiparului

Material

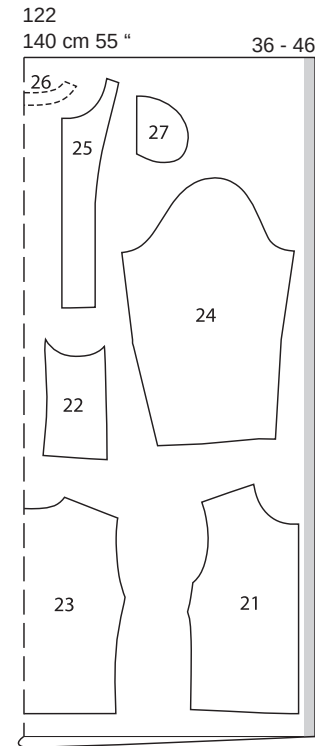

Căptușeală

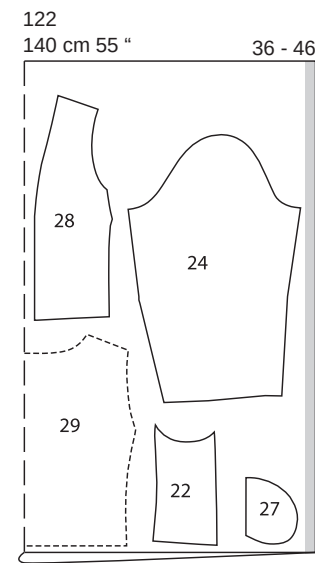

Tăiați dintr-un strat dublu de material, cu fața orientată către interior.

Căptușeală 28 față

2x
29 spate pe un pliu 1x, precum și părțile 22, 24 și 27.

Vatelină părțile de la 21 la 24.

Interfațarea Călcați cu fierul de călcat părțile 25 și 26 (dosul materialului).

Pornire rapidă pentru profesioniști

- 1 Pense pe față
- 2 Coaseți părțile de pe lateral
- 3 Buzunare în cusături
- 4 Cusăturile de la umăr
- 5 Dublură/decolteu/margini frontale
- 6 Tiv
- 7 Pliseuri la mâneci
- 8 Cusăturile de la mânecă
- 9 Atașați mânecile
- 10 Asamblați căptușeala
- 11 Coaseți căptușeala
- 12 Coaseți capsele

ASAMBLARE

Sfat:

Tăiați inițial părțile de la 21 la 24 cu rezerve foarte generoase. Aceste părți vor fi matlasate. Pentru matlasare, marcați linii pe fața materialului cu o riglă și cretă de croitorie. Linile ar trebui să fie paralele, să meargă pe diagonală la la intervale de 4 cm (5/8 in) și se fie în unghiuri drepte între ele. Întăriți aceste părți cu vatelină. Coaseți de-a lungul liniilor marcate. Întindeți părțile din nou cu fețele materialului dispuse față în față. Prindeți cu ace din nou părțile tiparului și decupați cu 1,5 cm (5/8 in) rezerve de cusătură și 3 cm (1 1/4 in) rezerve de tiv. Transferați conturul părților de tipar pe dosul materialului părților. Alternativ, se poate utiliza un material matlasat achiziționat în loc de matlasa dvs. materialul.

1 122 **Pense frontale**
Coaseți pensele pe părțile din față și apăsați către partea de jos.

2 122 **Coaseți părțile de pe lateral**
Prindeți cu ace părțile laterale, cu fețele materialului dispuse față în față, împreună cu partea din spate și coaseți. Apăsați rezervele pentru a se deschide. Prindeți cu ace părțile din față de părțile din lateral și coaseți. Nu coaseți între marcajele pentru deschiderile buzunarelor. Apăsați rezervele pentru a se deschide.

3 122 **Buzunare în cusături**
Prindeți cu ace părțile de buzunar, cu fețele materialului dispuse față în față, împreună cu rezervele de cusături de la marginile deschiderii buzunarelor (căptușeala buzunarului pe față, partea vizibilă a buzunarului pe partea de pe lateral) și coaseți direct de-a lungul liniilor de cusătură marcate. Apăsați părțile buzunarului înainte și coaseți-le.

4 122 **Cusăturile de la umăr**
Realizați cusăturile de la umăr slăbind marginile umerilor în partea din spate. Apăsați rezervele pentru a se deschide. Realizați cusăturile de la umăr ale dublurii. Apăsați rezervele pentru a se deschide.

5 122 **Dublură/decolteu/margini frontale**
Prindeți dublura, cu fețele materialului dispuse față în față, împreună cu jacheta (cusătura numărul 10) și coaseți de-a lungul marginilor frontale, al marginii de la decolteu și al liniei de tiv marcate, potrivit cusăturile de la umăr. Taiiați rezervele și tăiați colțurile în unghi. Întoarceți dublura către interior, apăsați rezervele de la marginile frontale și de la marginea decolteului pe dublură și coaseți cât mai aproape posibil de rezerve; citiți „Sfatul util” - **Realizarea cusăturii pe dedesubt a unei dubluri** - la sfârșitul suplimentului pentru cusut. Întoarceți dublura către interior. Apăsați marginile.

6 122 **Tiv**
Întoarceți rezerva pentru tiv către interior și coaseți ușor manual.

7 **Pleisuri la mâneci**
Coaseți pensele la mâneci și apăsați.

8 122 **Cusăturile de la mânecă**
Realizați cusăturile mânecii. Apăsați rezervele pentru tivul mânecii pentru a fi îndreptate spre interior și coaseți ușor la mână.

9 122 **Atașați mânecile**
Atașați mânecile, slăbite. Apăsați rezervele de cusătură pe mâneci.

10 122 **Asamblați căptușeala**
Coaseți ușor pliseul de partea de căptușeală din spate conform marcajului și însăilați pliseul în interior. Apăsați pliseul într-o parte. Coaseți pensele și cusăturile căptușelii. Atașați căptușelile mânecilor. Apăsați rezerva de la marginea inferioară a jachetei și a mânecilor spre interior.

11 112 **Coaseți căptușeala**
Coaseți căptușeala la marginea dublurii interioare, începând și sfârșind la aproximativ 8 cm (3 1/4 in) deasupra marginii tivului. Apăsați rezervele de cusătură pe căptușeală. Aplicați căptușeala în interiorul jachetei, cu dosurile materialului dispuse față în față și așezați mânecile una în cealaltă. Împingeți în sus marginea inferioară a căptușelii, prindeți cu ace și coaseți manual la rezerva pentru tiv. Așezați o lungime suplimentară de căptușeală în jos, în față, ca un mic pli și coaseți de dublurile frontale. Coaseți marginile dublurii interioare la rezerva pentru tiv. Întoarceți către interior marginile inferioare ale căptușelilor mânecii și coaseți la rezerva pentru tivul mânecii.

12 122 **Coaseți capsele**
Coaseți jumătățile superioare ale capselor pe dublura de pe interiorul părții din dreapta a feței, conform marcajelor, realizând cusături egale și străpungând cu acul fața articolului vestimentar. Coaseți jumătățile inferioare ale capselor de partea din stânga față pentru a se potrivi.

PARKA ●●● MODELUL 123

la pag. 57
Mărimi Burda 36, 38, 40, 42, 44, 46
Lungimea spatelui: aproximativ 71 cm (28 in)

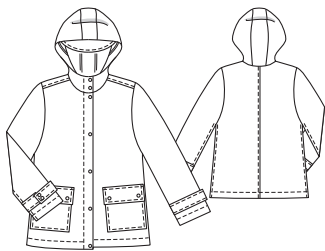

Prezentarea generală a tiparului

Linia albastră a tiparului, foaia C
Părțile de tipar de la 21 la 34

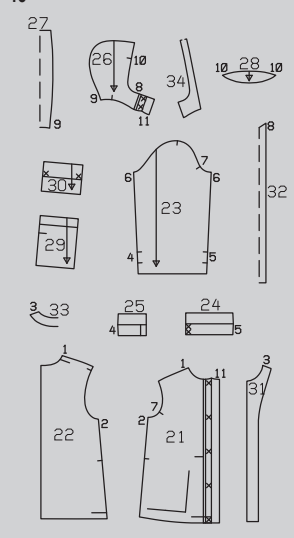
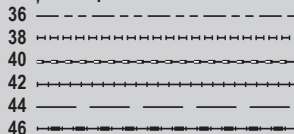

MATERIAL ȘI ACCESORII

Material recomandat: Materiale ușoare pentru jachete. Materiale funcționale.

Material original: Material de bumbac acoperit (110 g/mp).

Material necesar

Mărime	36 - 46
Lățimea materialului cm in	Material necesar (metri/yarzi)
Material 140 55	2,60 2 7/8

Accesorii: Interfață vizibilă. 1 fermoar separator, 70 cm (28 in) lungime. 15 capse aplicate prin ciocănire. Opțional: Bandă de întărire din bumbac pliat dinainte, pentru a lega rezervele de cusătură (aproximativ 6 m / 6 1/2 yarzi).

DECUPAREA BUCĂȚILOR DE MATERIAL

Părțile de tipar pe coală

Trasați părțile de tipar de pe coala de tipar. Capsule marcate pe partea 21 sunt pentru mărimea 36. Pentru celelalte mărimi, deplasați în sus marcajul superior conform liniilor aferente mărimii. Marcajul inferior este același pentru toate mărimile. Depărtați celelalte marceaj dintr-o parte egale. Prindeți cu ace părțile tiparului pe material, după cum se indică în dispunerea tiparului. Trasați părțile 21 și 26 de câte două ori

fiecare pe coala de tipar. Taiiați suprapunerea integrată din stânga feței și de pe partea stângă a glugii până la linia marcată MARGINEA DIN STÂNGA.

Rezerve pentru cusătură și tiv Cusături și margini 1,5 cm (5/8 in), tiv și tivul mânecii 4 cm (1 5/8 in).

21 dreapta feței cu suprapunere integrată 1x
21 stânga feței 1x
22 spate 2x

Dispunerea tiparului

Material

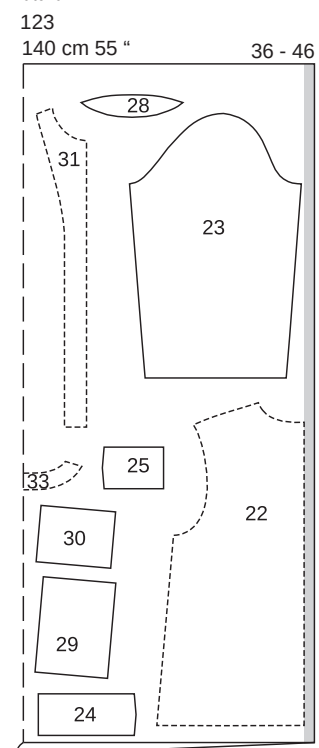

123
140 cm 55 " 36 - 46

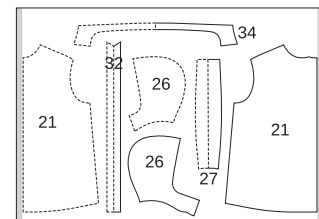

Pliati materialul așa cum se arată în dispunerea tiparului. Fața materialului este orientată către interior la un material cu două straturi. Fața materialului este orientată în sus la un material cu un singur strat. Părțile prezentate cu un contur întrerupt trebuie așezate pe material cu partea imprimată în jos.

Decuparea

23 mânecă 2x
24 clapetă mânecă față 2x
25 clapetă mânecă spate 2x
26 partea din dreapta glugii cu suprapunere integrată 1x
26 partea din stânga glugii 1x
27 partea centrală a glugii pe un pli 1x
28 cozoroc pentru glugă 2x
29 buzunare 2x

30 clapă 2x
31 dublură față 2x
32 întăritură pe dedesubt pe un pli 1x
33 dublură spate pe un pli 1x
34 dublură glugă pe un pli 1x

Interfațarea Călcați cu fierul de călcat părțile 24, 25, 30, 31 și 33 (dosul materialului).
Interfațați suprapunerea integrată pe partea din dreapta a feței și pe partea dreaptă a glugii până la linia de pli.

ASAMBLARE

Pornire rapidă pentru profesioniști

- 1 Cusătura din centrul spatelui
- 2 Cusăturile de la umăr
- 3 Cusăturile de pe lateral
- 4 Buzunare
- 5 Cozorocul glugii
- 6 Asamblați gluga
- 7 Coaseți gluga
- 8 Întăritură pe dedesubt
- 9 Marginea din stânga feței/fermoar /întăritură pe dedesubt
- 10 Marginea din dreapta feței/fermoar
- 11 Dublura glugii/dublurile frontale
- 12 Tiv
- 13 Coaseți dublurile
- 14 Clapetele mânecii
- 15 Cusăturile de la mânecă
- 16 Atașați mânecile
- 17 Tivurile mânecilor
- 18 Capse

SFAT:

Atunci când lucrați cu materiale acoperite: citiți „Sfatul util” - Materiale acoperite - la sfârșitul suplimentului de cusut. Pentru un finisaj frumos pe partea interioară a articolului vestimentar, toate rezervele vizibile pot fi finisate cu bandă de întărire înainte de coasere.

1 123 **Cusătura din centrul spatelui**
Realizați cusătura din centrul spatelui. Apăsați rezervele într-o parte. Lucrați din exteriorul părților articolului vestimentar realizând un țigheț aproape de cusătură și din nou, la 7 mm (1/4 in) lângă cusătură.

2 123 **Cusăturile de la umăr**
Realizați cusăturile din partea frontală a umărului. Apăsați rezervele pe spate și coaseți un țigheț pe fața articolului vestimentar, aproape de cusătură și din nou, la 7 mm (1/4 in) de cusătură.

3 123 **Cusăturile de pe lateral**
Realizați cusăturile de pe lateral. Apăsați rezervele pentru a se deschide.

4 123 **Buzunare**
Apăsați dublura față în față a buzunarelui spre interior și coaseți conform marcajului. Apăsați rezervele de pe marginea laterală și cea inferioară către interior. Prindeți cu ace buzunarele pe față la liniile de alpie. Coaseți aproape de margini și din nou la 7 mm (1/4 in) de margini. Pliati partea clapei pe jumătate pe linia de pli, cu fața materialului îndreptată spre interior.

Coaseți peste capete. Întoarceți clapa și apăsați. Coaseți un tighel aproape de marginile laterale și inferioare ale clapelor și din nou la 7 mm (1/4 in) lângă margini. Coaseți marginea de îmbinare a clapei la 1 cm (3/8 in) deasupra buzunarului. Tăiați rezerva cusăturii de îmbinare a clapei la 5 mm (3/16 in). Apăsați clapa înspre partea de jos. Tigheliți din nou la 7 mm (1/4 in) de cusătură de îmbinare. Atașați jumătățile superioare ale capselor de clape așa cum este marcat. Atașați jumătățile inferioare ale capselor pe buzunare pentru a se potrive.

5123 Cozorocul glugii

Așezați împreună părțile de cozoroc de la glugă, cu fețele materialului dispuse față în față. Coaseți împreună de-a lungul marginii mai lungi (= față). Tăiați rezervele și creștați curbele. Rotiți cozorocul. Apăsați marginea. Coaseți cu tighel aproape de margine și din nou la 7 mm (1/4 in) de margine. Însălați împreună rezervele deschise.

6123 Asamblăți gluga

Coaseți partea centrală a glugii de părțile din lateral ale glugii. Decupați rezervele și apăsați pe partea centrală a glugii. Coaseți cu tighel aproape de cusătură și din nou la 7 mm (1/4 in) de cusătură. Însălați cozorocul glugii, cu fețele materialului dispuse față în față, împreună cu gluga, între marcajele 10. Rezervele sunt poziționate împreună, iar cozorocul se află pe glugă.

7123 Coaseți gluga

Coaseți gluga, cu fețele materialului dispuse față în față, împreună cu marginea decolteului (cusătura numărul 11), potrivit marcajele de la glugă cu marcajele de la umăr, din partea din spate. Tăiați rezervele de-a lungul curbilor și apăsați spre partea din față și din spate.

8123 Întărirea pe dedesubt

Pliati întărirea pe dedesubt pe jumătate pe lungime, cu fața materialului îndreptată spre interior. Coaseți peste capete. Tăiați rezervele și tăiați colțurile în unghi. Întoarceți întărirea de pe dedesubt și apăsați. Apăsați marginile.

9123 Marginea din stânga feței/femoar/întărirea pe dedesubt

Separati femoarul. Însălați jumătățile femoarului cu fața în jos pe marginea frontală stângă și pe glugă, astfel încât dinții femoarului să se afle pe articolul vestimentar, lângă linia de cusătură, iar banda plată să se afle pe rezerva de cusătură. Femoarul începe la aproximativ 5 mm (3/16 in) sub marginea marcată a glugii și se termină deasupra liniei marcate a tivului pentru toate mărimile. Însălați întărirea pe dedesubt cu marginile deschise, cu fețele materialului dispuse față în față, împreună cu marginea din stânga a feței peste femoar, astfel încât întărirea pe dedesubt să se afle pe partea din față, iar capătul unghiular să înceapă la marginea marcată a decolteului glugii și să se termine la linia marcată a tivului.

10123 Marginea dreaptă din față/femoar

Coaseți jumătatea din dreapta a femoarului pe dublura față în față a părții din dreapta feței, cu fața în jos, lângă linia marcată „marginea din dreapta a femoarului” (picioruș de femoar). Dinții femoarului încep la marginea marcată a glugii.

11123 Dublura glugii/dublurile frontale

Realizați cusăturile de la umăr ale dublurilor. Apăsați rezervele pentru a se deschide. Coaseți marginea inferioară a dublurilor glugii, fiecare de la marginea din față, cu fețele materialului dispuse față în față, împreună cu dublurile din față. Creștați rezervele și apăsați pentru a fi

deschise. Apăsați rezerva pe dublura din dreapta a feței, de la marginea din față spre interior. Prindeți cu ace dublura glugii, cu fețele materialului dispuse față în față, împreună cu gluga, potrivit centrele și continuați de-a lungul marginii frontale, până la capăt. Pliati fiecare dublură față în față de pe partea din dreapta a feței, din nou pe linia marcată „pliu dreapta”, cu fața materialului îndreptată spre interior și prindeți cu ace la marginea superioară. Coaseți la dreapta de la marginea frontală (= marginea de pliere) și continuați cosând la stânga, până la capăt, de-a lungul marginii frontale și al liniei marcate a tivului până la marginea inferioară a dublurii, prinzând femoarul și întărirea pe dedesubt (picioruș pentru femoar!). Tăiați rezervele, tăiați colțurile la unghi și creștați curbele. Întoarceți dublurile către interior. Apăsați marginile.

12123 Tiv

Apăsați rezerva tivului către interior și coaseți după cum este marcat, așezând suprapunerea aplatizată din nou pe partea dreaptă. Coaseți tivul și apoi așezați din nou către interior.

13123 Coaseți dublurile

Coaseți dublurile din spate, cu fețele materialului dispuse față în față, împreună cu rezerva de cusătură, cât mai aproape posibil de cusătura de îmbinare a glugii și în linia cusăturii. Apăsați marginea inferioară a dublurii din dreapta feței către interior. Coaseți dublura de partea dreaptă din față aproape de margine. Tigheliți aproape de marginea frontală a glugii și continuați până la capăt aproape de marginea din stânga a feței.

14123 Clapetele mânecii

Pliati fiecare parte a clapetelor mânecii în jumătate pe linia de pliere, cu fața orientată spre interior. Coaseți de-a lungul marginilor lungi și peste câte un capăt. Tăiați rezervele și tăiați colțurile în unghi. Întoarceți clapetele și apăsați. Tigheliți aproape de marginile longitudinale și la capăt. Apoi tigheliți din nou la 7 mm (1/4 in) de aceste margini. Însălați clapetele de mâneci, cu fețele materialului dispuse față în față, între marcaje (cusăturile numerele 4 și 5), astfel încât rezervele sunt poziționate împreună și clapetele sunt întinse pe mâneci.

15123 Cusăturile mânecii

Prindeți cu ace și realizați cusăturile mânecii. Aranjați rezervele împreună și apăsați spre spate. Lucrați pe fața articolului vestimentar pentru a coase cu tighel aproape și, din nou, la 7 mm (1/4 in) lățime.

16123 Atașați mânecile

Atașați mânecile. Aranjați rezervele împreună și apăsați spre mâneci.

17123 Tivul mânecii

Aranjați rezervele tivului mânecii, apăsați către interior și coaseți.

18123 Capse

Atașați jumătățile superioare ale capselor așa cum este marcat pe suprapunerea din dreapta și pe clapetele din față ale mânecii. Așezați clapetele din față ale mânecii de clapetele din spate ale mânecii la liniile de alipire. Marcați amplasarea capselor pe clapetele din spate ale mânecii. Atașați jumătățile inferioare ale capselor de partea din stânga a feței pentru a se potrive și pe clapetele din spate ale mânecii.

ROCHIE ●●●● MODELUL 124

la pag. 35

Mărimi Burda 36, 38, 40, 42, 44

Lungime de la talie 60 cm (24 in)

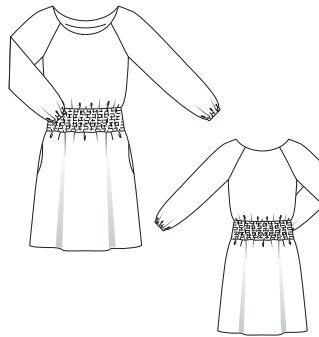

Prezentarea generală a tiparului

Linia verde a tiparului, foaia B

Părțile de tipar de la 1 la 8

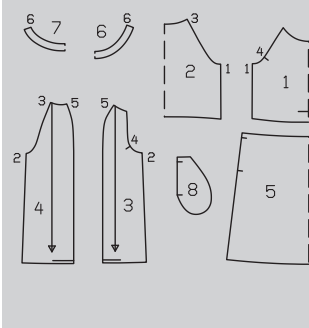
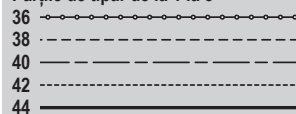

MATERIAL ȘI ACCESORII

Material recomandat: Materiale fluide cu sau fără conținut de elastan

Material original: Crêp cu întindere transversală

Material necesar

Mărime	36 - 44	
Lățimea materialului	cm	Material necesar (metri/yarzi)
	in	
Material	140	1,40
	55	1½

Accesorii: Vilene/Pellon G 785. Elastic de încrețit. Elastic 1 cm (3/8 in) lățime: 0,55 m (22 ins) pentru toate mărimile.

DECUPAREA BUCĂȚILOR DE MATERIAL

Părțile de tipar pe coală

Trasați părțile de tipar de pe coala de tipar. Prindeți cu ace părțile tiparului pe material, după cum se indică în dispoziția tiparului. Marcați partea a direct pe material.

Rezerve pentru cusătură și tiv Cusături și margini 1,5 cm (5/8 in), tiv 4 cm (1 5/8 in) și tivul mânecii 2 cm (3/4 in). Măsurătorile pentru partea a includ rezerve.

Disponerea tiparului

Material

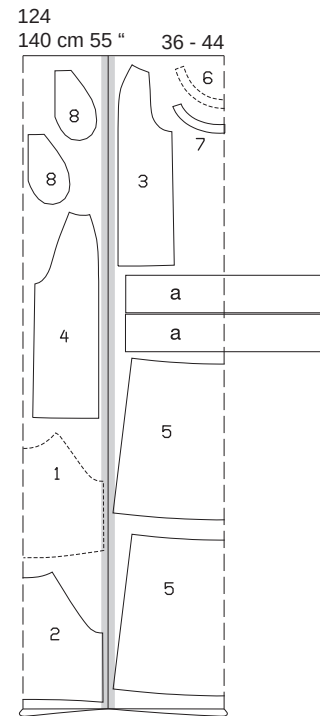

Pliati materialul așa cum se arată în dispoziția tiparului, cu fața îndreptată către interior. Decupați la sfârșit partea a dintr-un singur strat de material rămas.

Bucăți tăiate pe măsură

Mărime	36	38	40	Lățime pentru toate mărimile (cm/in)
	Lungime (cm/in)			
a	61 24	63 24½	65 25½	13 5½

Mărime	42	44	Lățime pentru toate mărimile (cm/in)
	Lungime (cm/in)		
a	67 26%	69 27%	13 5½

Decuparea

1 față pe un pliu	1x
2 spate pe un pliu	1x
3 partea din față a mânecii	2x
4 partea din spate a mânecii	2x
5 panou fustă față și spate pe un pliu	2x
6 dublură decolteu față pe un pliu	1x
7 dublură decolteu spate pe un pliu	1x
8 parte pentru buzunar	4x
a betelie	2x

Întărirea Călcați cu fierul de călcat părțile 6 și 7 (dosul materialului).

Pornire rapidă pentru profesioniști

- 1 Cusăturile de pe lateral/cusăturile mânecii/ dublura/coaseți mânecile
- 2 Decolteu/dublură
- 3 Betelia
- 4 Fustă/cusături de pe lateral
- 5 Buzunare în cusături
- 6 Coaseți partea superioară a rochiei la fustă
- 7 Tivul mânecii/benzi elastice la mânecă
- 8 Tiv

ASAMBLARE

1 124 Cusăturile de pe lateral/cusăturile de la mânecii/dublură/coaseți mânecile

Realizați cusăturile laterale pe partea superioară a articolului vestimentar. Realizați cusăturile din partea de sus a mânecii și cusăturile interiorului mânecii. Realizați cusăturile de la umăr ale dublurii decolteului. Apăsăți rezervele de cusătură pentru a se deschide. Coaseți mânecile la părțile din față și din spate, cusăturile numerele 3 și 4. Apăsăți rezervele de cusătură spre mâneci deasupra curbei subrațului.

2 124 Decolteu/dublură

Prindeți cu ace dublura, cu fețele materialului dispuse față în față, împreună cu marginea decolteului. Coaseți de-a lungul decolteului marcat. Tăiați rezervele de cusătură. Așezați dublura în sus și coaseți până la rezervele de cusătură, aproape de cusătură. Așezați din nou dublura către interior și coaseți la tiv.

3 124 Fustă/cusături laterale

Realizați cusăturile laterale ale fustei, fără să coaseți peste deschiderile buzunarelor.

4 124 Buzunare în cusături

Prindeți cu ace părțile de buzunar pe interior, cu fețele materialului dispuse față în față, împreună cu rezervele de cusături de la marginile deschiderii buzunarelor. Coaseți părțile pentru buzunar aproape de cusătura laterală, de-a lungul liniei de cusătură de la marginea deschiderii buzunarului. Apăsăți părțile buzunarului înainte și coaseți-le. Însălați marginile superioare ale buzunarelor.

5 124 Betelia

Coaseți părțile de talie împreună pentru a forma o singură bucată lungă = cusătura din partea dreaptă. Utilizați cretă de croitorie pentru a marca liniile de încrețire pe dosul materialului, la 1,5 (5/8 in) de marginile de sus și de jos. Apoi marcați încă 7 linii la intervale egale între ele. Așezați elastic încrețit ușor de-a lungul liniilor marcate cu cretă și coaseți peste el cu o cusătură în zigzag. Cusătura ar trebui să fie suficient de lată pentru a nu prinde elasticul, altfel nu poate fi trasă, pentru a crea pliurile. Strângeți elastic de încrețit după cum urmează: în partea de jos la o lățime de 88 - 92 - 96 - 100 - 104 cm (34 3/4 - 36 1/4 - 37 3/4 - 39 1/2 - 41 in) și în partea de sus la o lățime de 70 - 74 - 78 - 82 - 86 cm (27 3/4 - 29 1/4 - 30 3/4 - 32 1/2 - 34 in). Împărțiți lățimile între ele în mod egal. Înodați bine capetele sau ascundeți-le. Realizați cusătura din stânga a beteliei. Înfindeți betelia și prindeți cu ace de marginea inferioară a articolului de îmbrăcăminte din partea de sus. Coaseți betelia aproape de linia superioară de încrețire.

6 124 Coaseți partea de sus a rochiei la fustă

Încrețiți marginea superioară a fustei la lățimea de 116 - 120 - 124 - 128 - 132 cm (45 3/4 - 47 1/4 - 49 - 50 1/2 - 52 in). Prindeți cu ace fusta de marginea inferioară a beteliei, întinzând betelia pentru a se potrivește. Coaseți betelia aproape de linia inferioară de încrețire.

7 124 Tivul mânecii/elasticul de la benzile mânecilor

Apăsăți rezervele tivului mânecii spre interior și coaseți conform marcajelor pentru teaca elasticului, lăsând deschisă o porțiune de aproximativ 3 cm (1 1/4 in) pentru a introduce elasticul. Introduceți elasticul și coaseți capetele împreună pentru o lățime finisată după cum urmează: 21 - 21 - 22 - 22 - 23 cm (8 3/8 - 8 3/8 - 8 3/4 - 8 3/4 - 9 1/8 in). Coaseți deschiderea în cusătură.

8 124 Tiv

Apăsăți rezerva pentru tiv în interior, întoarceți jumătate către interior și coaseți.

ROCHIE ●●●● MODELUL 125

la pag. 34

Mărimi Burda 34, 36, 38, 40, 42

Lungimea spatelui: aproximativ 97 cm (38 1/4 in)

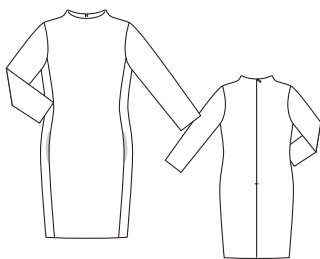

Prezentarea generală a tiparului

Linia roșie a tiparului, foaia C
Părțile de tipar de la 21 la 26

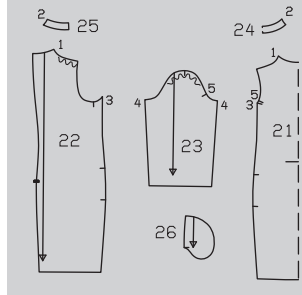
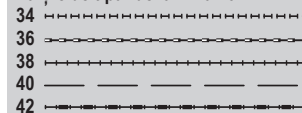

MATERIAL ȘI ACCESORII

Material recomandat: Materiale elastice pentru rochii, cu ceva volum. Utilizați numai materiale elastice.

Material original: Material tricatat

Material necesar

Mărire	34 - 38	40 - 42	
Lățimea materialului în cm		Material necesar (metri/yarzi)	
Material	140 55	1,65 1 1/4	1,70 1 7/8

Accesorii: Vilene/Pellon G 785. Fermoar invizibil, cu o lungime de 60 cm (24 in) și un picioruș presor special. Un rest de căptușeală.

DECUPAREA BUCĂȚILOR DE MATERIAL

Părțile de tipar pe coală

Trasați părțile de tipar de pe coala de tipar. Prindeți cu ace părțile tiparului pe material, după cum se indică în disponerea tiparului.

Rezerve pentru cusătură și tiv Cusături și margini 1,5 cm (5/8 in), tiv și tivul mânecii 4 cm (1 5/8 in). Tăiați bucățile de căptușeală cu rezerve de cusătură și tiv de 1,5 cm (5/8 in).

Disponerea tiparului

Material

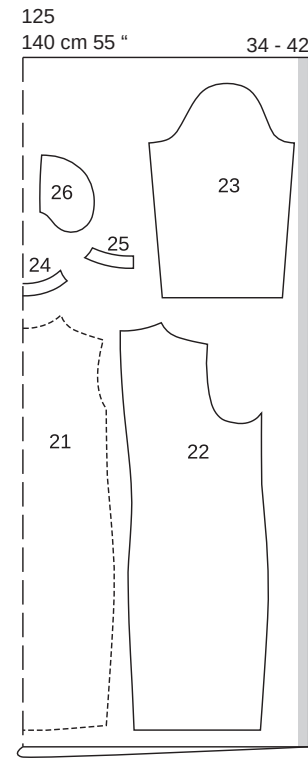

Tăiați dintr-un strat dublu de material, cu fața îndreptată către interior. Partea 22 prezentată cu un contur întrerupt trebuie așezată pe material cu partea imprimată în jos.

Decuparea

- Material 21 față pe un pliu
- 22 spate
- 23 mânecă
- 24 dublură față pe un pliu
- 25 dublură spate
- 26 parte pentru buzunar

- 1x
- 2x
- 2x
- 1x
- 2x
- 2x

Un rest de căptușeală
26 parte pentru buzunar

2x

Interfațarea Călcați cu fierul de călcat părțile 24 și 25 (dosul materialului).

Pornire rapidă pentru profesioniști

- 1 Cusăturile de la umăr
- 2 Cusăturile de la umăr/dubluri
- 3 Cusăturile de pe lateral
- 4 Buzunare în cusături
- 5 Fermoar invizibil/
Cusătura din centrul spatelui
- 6 Decolteu/dublură
- 7 Cusăturile de la mânecă
- 8 Atașați mânecile
- 9 Tiv/tivul mânecii

ASAMBLARE

SFAT:

Realizați cusături pe materialele elastice cu o cusătură specială elastică sau la o setare îngustă în zigzag.

1 125 Cusăturile de la umăr

Realizați cusăturile de umăr, (cusătura numărul 1), slăbind partea din spate a umărului de la marcaj la lungimea părții din față a umărului. Aranjați rezervele de cusătură și apăsați pentru a fi deschise.

2 125 Cusăturile de la umăr/dubluri

Realizați cusăturile de la umăr pe dubluri (cusătura numărul 2). Aranjați rezervele de cusătură și apăsați pentru a fi deschise.

3 125 Cusăturile de pe lateral

Realizați cusăturile din lateral spre față (cusătura numărul 3). Nu coaseți peste deschiderile buzunarelor. Aranjați rezervele de cusătură și apăsați pentru a fi deschise.

4 125 Buzunare în cusături

Prindeți cu ace părțile de buzunar, cu fețele materialului dispuse față în față, împreună cu rezervele de cusături de la marginile deschiderii buzunarelor. Coaseți părțile de buzunar de-a lungul liniilor de cusătură marcate (coaseți părțile de căptușeală a buzunarului de partea din față). Apăsăți părțile buzunarului înainte și coaseți-le.

5 125 Fermoar invizibil/cusătura din centrul spatelui

Introduceți fermoar invizibil la marginile deschiderii din spate; citiți "Sfatul util" - Fermoare invizibile - la sfârșitul suplimentului pentru cusut. Realizați cusătura centrală pe spate de pe marginile inferioare la fermoar.

6 125 Decolteu/dublură

Prindeți cu ace dublura, cu fețele materialului dispuse față în față, împreună cu marginea decolteului, potrivit cusăturile. La decolteu, întoarceți capetele din spate ale dublurii cu 5 mm (3/16 in) înainte de fermoar și prindeți cu ace. Întoarceți rezervele la marginile șliului din spate cu benzile de fermoar în afară și prindeți cu ace la marginea decolteului peste dublură. Coaseți de-a lungul decolteului. Tăiați rezervele de cusătură și crestați curbele, la mai multe intervale. Așezați dublura pe decolteu și coaseți la rezervele de cusătură, cât mai aproape de cusătură. Întoarceți

dublura spre interior și apăsați marginile. Coaseți capetele din spate ale dublurii la benzile de fermoar și coaseți marginile dublurii interioare la cusături.

7125 Cusăturile de la mânecă
Realizați cusăturile de la mânecă (cusătura numărul 4). Aranjați rezervele de cusătură și apăsați pentru a fi deschise.

8125 Atașați mânecile
Atașați mânecile slăbite (cusătura numărul 5). Aranjați rezervele de cusătură împreună și apăsați spre mâneci.

9125 Tiv/tivul mânecii
Aranjați rezervele pentru tiv și tivul mânecii, apăsați către interior și coaseți lejer manual.

BLAZER ●●●● MODELUL 126

la pag. 33
Mărimi Burda 36, 38, 40, 42, 44
Lungimea spatelui: aproximativ 65 cm (26 in)

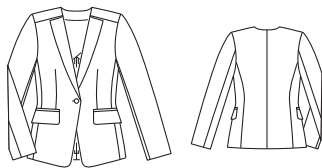

Prezentarea generală a tiparului

Linia albastră a tiparului, foaia D
Părțile de tipar de la 1 la 10

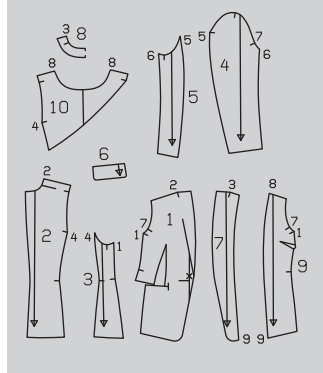
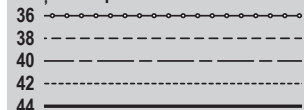

MATERIAL ȘI ACCESORII

Material recomandat: Materiale elastice pentru jachete, cu ceva volum. Utilizați numai materiale elastice.

Material original: Material tricotat (ames-tec polieșter/lână), căpтуșeală elastică.

Material necesar

Mărime	36 - 40	42 - 44
Lățimea materialului cm in		Material necesar (metri/yardzi)
Material	140 55	1,60 1 $\frac{1}{4}$ 1,65 1 $\frac{1}{4}$
Căpтуșeală 140 55	1,25 1 $\frac{1}{4}$	1,30 1 $\frac{1}{4}$

Observație: Această jachetă are o căpтуșeală scurtă în partea din față și din spate, care lasă la vedere rezervele de cusătură. Pentru un finisaj de calitate superioară, puteți lega rezervele cusăturii din centrul spatelui, cusăturile panoului din spate și rezerva tivului de la spate cu benzi de întărire din material textil sau cu ornamente împletite.

Accesorii: Vilene G 785. 1 nasture.

DECUPAREA BUCĂȚILOR DE MATERIAL

Părțile de tipar pe coală

Trasați părțile de tipar de pe coala de tipar. Pe partea 1, capătul din față al buzunarului este marcat pentru mărimea 36. Pentru celelalte mărimi, marcați la fel capătul părților prezentate cu un contur întrerupt de material. Marcați părțile a și b direct pe material.

Rezerve pentru cusătură și tiv Cusături și margini 1,5 cm (5/8 in), tiv și tivul mânecii 4 cm (1 5/8 in). Nu există nicio rezervă la marginile transversale ale părții din față (marcate cu un simbol de foarfecă), dar există o rezervă de 1,5 cm (5/8 in) la pensă. Taiati bucățile de căpтуșeală cu rezerve de cusătură și tiv de 1,5 cm (5/8 in). Măsurătorile pentru părțile a și b includ rezerve.

Disponerile tiparului

Material

126
140 cm 55 " 36 - 44

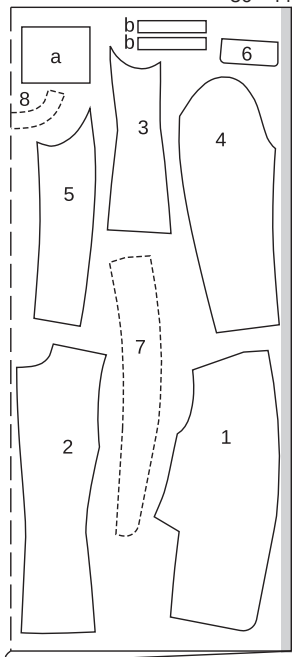

Căpтуșeală

126

140 cm 55 " 36 - 44

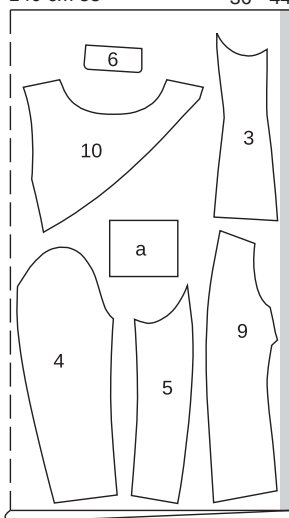

Taiati dintr-un strat dublu de material, cu fața îndreptată către interior. Așezați părțile prezentate cu un contur întrerupt pe material cu partea imprimată în jos.

Bucăți tăiate pe măsură

Mărime	36 - 44	Lățime pentru toate mărimile (cm/in)
	Lungime (cm / in)	
a	17 6 $\frac{1}{2}$	14 5 $\frac{1}{2}$
b	17 6 $\frac{1}{4}$	3 1 $\frac{1}{4}$

Decuparea

Material

- 1 față 2x
- 2 spate 2x
- 3 parte laterală 2x
- 4 partea de sus a mânecii 2x
- 5 partea de dedesubt a mânecii 2x
- 6 clapă de buzunar 2x
- 7 dublură față 2x
- 8 dublură spate pe un pliu 1x
- a parte pentru buzunar 2x
- b bandă de bordură 4x

Căpтуșeală

- 9 față 2x
- 10 spate 2x și, de asemenea, părțile 3, 4, 5, 6 și a.

Interfațarea Călcați cu fierul de călcat părțile 1, 3, 6, 7, 8 și b (dosul materialului).

Pornire rapidă pentru profesioniști

- 1 Pense pe față
- 2 Părți laterale
- 3 Buzunare cu clapă
- 4 Cusătura din centrul spatelui
- 5 Cusăturile de la umăr/dublura
- 6 Dublură/margini
- 7 Tiv
- 8 Mâneci
- 9 Tivurile mânecilor
- 10 Asamblați căpтуșeala
- 11 Butonieră/nasture
- 12 Fixați reverele

ASAMBLARE

1126 Pense în față

Crestați marginea transversală inferioară a părților din față aproape de capătul cusăturii. Coaseți pensele din față. Taiati pensele la o lățime de 1 cm (3/8 in), apăsați-le pentru a fi deschise și apăsați vârful penselor pentru a le aplatiza. Așezați marginile transversale ale părților din față și însăilați cu o cusătură spic.

2126 Părțile laterale

Coaseți părțile laterale de părțile din față. Apăsați rezervele de cusătură pentru a se deschide.

3126 Buzunare cu clapă

Coaseți împreună câte o bucată de clapă din materialul vizibil și din căpтуșeală de-a lungul marginilor exterioare, cu fețele materialului dispuse față în față. Taiati rezervele de cusătură și crestați curbele, la mai multe intervale. Întoarceți clapele și apăsați. Marcați o linie de alipire pentru fiecare bordură la 1,5 cm (5/8 in), deasupra și sub linia buzunarului. Pliati benzile bordurii în jumătate pe lungime, cu fața orientată către exterior și apăsați. Prindeți cu ace benzile pliate ale bordurii, astfel încât marginea pliata a fiecăreia să întâlnească linia de alipire. Marcați capetele buzunarelor (marcaje) pe borduri. Coaseți la 7 mm (1/4 in) lângă marginea pliului (= lățimea finisată a bordurii). Crestați între liniile de cusătură, tăind în unghi spre fiecare ultimă cusătură. Nu tăiați în banda de bordură. Așezați bordura în deschiderea buzunarului și apăsați. Coaseți partea căpтуșelii buzunarului până la rezerva cusăturii de îmbinare a bordurii inferioare pe interior, apăsați înspre partea de jos. Trageți mici triunghiuri la capetele deschiderii buzunarelor către interior și coaseți la bordură și părțile de buzunar de la capătul cusăturii la capătul cusăturii. Glisați clapa în deschiderea buzunarului între borduri, prindeți cu ace marginea superioară de îmbinare la cusătura superioară de îmbinare a bordurii. Coaseți partea de buzunar din material vizibil la rezerva cusăturii superioare a bordurii pe interior, prinzând clapa între ele. Taiati uniform părțile de buzunare și coaseți-le împreună.

4126 Cusăturile din spate

Realizați cusătura din centrul spatelui. Realizați cusăturile panoului din spate. Aranjați rezervele și apăsați pentru a fi deschise.

5126 Cusăturile de la umăr/dublura

Realizați cusăturile din față de la umăr (cusătura numărul 2), începând și terminând exact la marcajul din față. Realizați cusăturile dublurii, cusătura numărul 3, începând și terminând exact la marcajul decolteului din față. Apăsați rezervele pentru a se deschide.

6126 Dublură/margini

Prindeți cu ace dublura, cu fețele materialului dispuse față în față, împreună cu marginile din față, marginile tivului, marginile reverelor și marginile din spate ale decolteului. Coaseți dublura de-a lungul acestor margini, fără a prinde rezervele de cusătură la cusăturile umerilor și cosând exact până la capătul cusăturii. Taiati rezervele, tăiați colțurile la unghi și crestați curbele. Întoarceți dublura spre interior și apăsați marginile.

7125 Tiv
Așezați rezerva pentru tiv către interior și coaseți lejer manual.

8125 Măneci
Realizați cusăturile mâneșilor. Atașați mâneșile.

9126 Tivul măneșii
Apăsați rezervele pentru tivul măneșii către interior și coaseți lejer manual.

10126 Asamblați căptușeala
Apăsați către interior rezerva de cusătură la marginea inferioară în unghi a părților de căptușeală din spate, pliați în jumătate și coaseți. Așezați partea din dreapta a spatelui la partea din stânga a spatelui cu dosul îndreptat spre față și centrele potrivite și însăilați împreună marginile de la umăr și de la decolteu. Coaseți pensele pe părțile din față și apăsați în sus. Coaseți și apăsați cusăturile căptușelii. Atașați căptușelile măneșilor. Apăsați rezerva de la marginea din spate a părților laterale și rezerva de tiv spre interior. Coaseți căptușeala, cu fețele materialului dispuse față în față, împreună cu marginea dublurii interioare, cusătura numărul 9, începând și sfârșind la aproximativ 8 cm (3 1/4 in) deasupra marginii tivului. Apăsați rezervele de cusătură pe căptușeală. Aplicați căptușeala în interiorul jachetei, cu dosurile materialului dispuse față în față și așezați măneșile una în cealaltă. Întoarceți marginile de jos ale căptușelii măneșilor către interior și coaseți la marginea rezervei pentru tiv, apăsând lungimea suplimentară în partea de jos. Împingeți în sus marginile tivului, prindeți cu ace la rezerva pentru tiv a jachetei și coaseți manual. Prindeți cu ace marginile rămase ale căptușelii și așezați lungimea suplimentară în jos, ca un mic pli. Coaseți manual marginile căptușelii și dublurii la tiv.

11126 Butonieră/nasture
Realizați o butonieră în diagonală pe partea din dreapta a feței, după cum este marcat. Modificați mărimea butonierei pentru a se potrivi nasturilor dvs. Coaseți nasturele în partea din stânga-față pentru a se potrivi.

12126 Fixați reverele
Așezați reverele în afară pe linia de pli. Fixați colțul de sus al reverului în poziție pe partea din față, sub cusătura umărului, cu câteva cusături de mână, fără a străpunge până la exteriorul articolului vestimentar.

HANORAC MODELUL 127

la pag. 29
Mărimi Burda 36, 38, 40, 42, 44
Lungimea spatelui: aproximativ 55 cm (22 in)

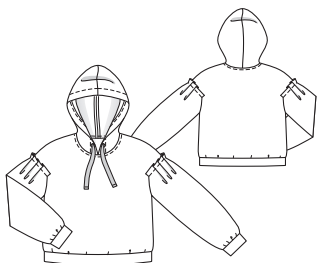

Prezentarea generală a tiparului

Linia verde a tiparului, foaia B

Părțile de tipar de la 21 la 24

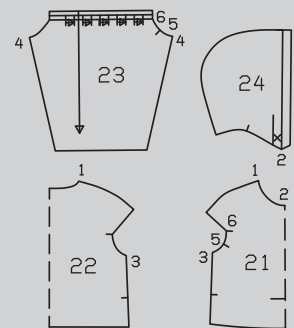
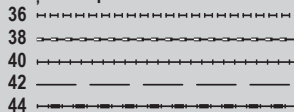

MATERIAL ȘI ACCESORII

Material recomandat: Jerseu sau materiale pentru hanorace. Utilizați numai materiale elastice.

Material original: Material pentru hanorace.

Material necesar

Mărime	36 - 44	
Lățimea materialului	cm	Material necesar (metri/yarzi)
Material	140 55	1,90 2

Accesorii: 2 găici aplicate prin ciocănire Panglică Petersham de 2,5 cm (1 in) lățime și 1,20 m (1 3/8 yarzi) lungime pentru toate dimensiunile. O rămășiță de interfață fuzibilă.

Sfat: După introducerea panglicii prin teacă, pot fi cusute pietre prețioase pe capetele rămase vizibile.

DECUPAREA BUCĂȚILOR DE MATERIAL

Părțile de tipar pe coală

Trasați părțile de tipar de pe coala de tipar. Prindeți cu ace părțile tiparului pe material, după cum se indică în dispunerea tiparului. Marcați părțile a și b direct pe material.

Rezerve pentru cusătură și tiv 1,5 cm (5/8 in) pentru cusături și margini. Măsurătorile pentru părțile a și b includ rezerve.

Bucăți tăiate pe măsură

Mărime	36	38	40	Lățime pentru toate mărimile (cm/in)
	Lungime (cm / in)			
a	103 40½	107 42%	111 43%	13 5%
b	26 10%	26,5 10½	27 10%	13 5%

Dispunerea tiparului

Material

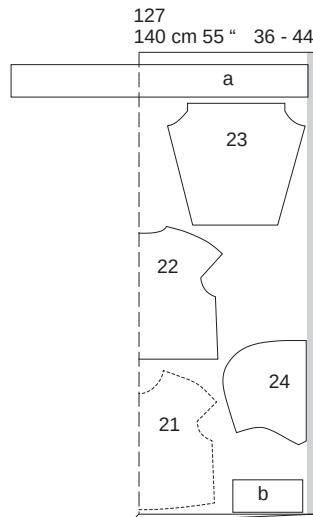

Decupați dintr-un strat dublu de material, cu fața îndreptată către interior. Decupați la sfârșit partea a dintr-un singur strat de material rămas.

Mărime	42	44	Lățime pentru toate mărimile (cm/in)
	Lungime (cm / in)		
a	115 45¼	119 46%	13 5%
b	27,5 10%	28 11	13 5%

Decuparea

- 21 față pe un pli 1x
- 22 spate pe un pli 1x
- 23 măneacă 2x
- 24 glugă 2x
- a betelie 1x
- b bandă măneacă 2x

Pornire rapidă pentru profesioniști

- 1 Cusăturile de la umăr
- 2 Atașați găicile
- 3 Asamblați gluga
- 4 Coaseți gluga
- 5 Capetele măneșilor
- 6 Coaseți capul măneșii
- 7 Cusăturile de pe lateral/cusăturile măneșii
- 8 Măneci
- 9 Benzile de la măneacă
- 10 Betelie

ASAMBLARE

SFAT:

Realizați cusături pe materialele elastice cu o cusătură specială elastică sau la o setare îngustă în zigzag.

1127 Cusăturile de la umăr
Așezați părțile din față, cu fețele materialului dispuse față în față, împreună cu spatele și realizați cusăturile umărului (cusătura numărul 1). Aranjați rezervele și apăsați pentru a fi deschise.

2127 Atașați găicile
Atașați găicile conform marcajelor pe marginea din față a glugii, întărind mai întâi punctele de atașare cu bucăți de material de interfață de aproximativ 3 x 3 cm (1 1/4 x 1 1/4 in) (dosul materialului).

3127 Asamblați gluga
Așezați împreună părțile glugii, cu fețele materialului dispuse față în față, prindeți cu ace cusătura din centru și coaseți. Aranjați rezervele și apăsați pentru a fi deschise. Atașați jumătățile superioare ale capșelor în partea din față. Apăsați dublura față în față de la marginea din față către interior pe linia de pli, întoarceți și coaseți pe o lățime de 3 cm (1 1/4 in).

4127 Coaseți gluga
Prindeți cu ace gluga de decolteu (cusătura numărul 2), cu marginile din față ale glugii întâlnesc centrul feței și marcajele de pe glugă întâlnesc cusăturile umerilor. Coaseți. Aranjați rezervele împreună, apăsați spre față și spate și apoi lucrați din exteriorul articolului vestimentar pentru a coase la o lățime de 7 mm (1/4 in), prinzând rezerva. Introduceți panglica prin găici. Întoarceți de două ori capetele pe dedesubt și coaseți.

5127 Capacele măneșilor
Așezați dublura față în față de la capacele măneșilor către exterior pe linia de pli (fața materialului îndreptată spre interior) și coaseți marginile laterale împreună până la linia de cusătură marcată. Tăiați rezervele și tăiați colțurile în unghi. Întoarceți. Apăsați marginile. Așezați pliseurile în direcția săgeții și însăilați.

6127 Coaseți capul măneșii
Așezați măneșile pe marginea găurii pentru măneacă din față și din spate, cu dosul orientat spre fața materialului. Potrivii linia de cusătură marcată pe măneacă la linia de cusătură de pe față și spate. Potrivii marcajul de la capul măneșii cu cusătura de la umăr. Potrivii marcajele 5 și 6 de pe față și de pe măneacă. Lucrați din exteriorul articolului vestimentar pentru a coase capul măneșii, de-a lungul liniei de cusătură marcate (între colțurile acoperite), la marginile decolteului de pe părțile din față și din spate.

7127 Cusăturile de pe lateral/cusăturile de la măneacă
Prindeți cu ace și realizați cusăturile de la măneacă și de pe lateral, cu fețele materialului îndreptate față în față (cusăturile numerele 3 și 4). Aranjați rezervele și apăsați pentru a fi deschise.

8127 Coaseți restul măneșilor
La colțul din față și din spate al capului de măneacă încrețiți (cusătura numărul 6), tăiați rezervele până la linia de cusătură. Coaseți marginile deschise ale măneșilor la marginile găurii pentru măneacă, potrivit marcajele 5 de pe măneacă și din față. Aranjați rezervele împreună, inclusiv la capul măneșii și apăsați spre măneacă.

9127 Benzile de la mânecă
Coaseți împreună capetele benzii de la mânecă, cu fețele materialului dispuse față în față, pentru a forma cercuri. Apăsăți rezervele pentru a se deschide. Pliati benzile mâneșilor în jumătate pe lungime și apăsați marginea de pliere, cu dosul îndreptat către interior. Însălați marginile benzilor mâneșilor împreună și prindeți-le cu ace de marginile inferioare ale mânecii, întinse pentru a se potrivi. Coaseți. Potriviți cusăturile. Aranjați rezervele de cusături împreună și apăsați spre mâneci.

10127 Betelie
Coaseți împreună capetele benzii de la betelie, cu fețele materialului dispuse față în față, pentru a forma un cerc. Apăsăți rezervele pentru a se deschide. Pliati betelia în jumătate pe lungime. Însălați împreună marginile deschise ale beteliei și prindeți cu ace de marginea inferioară a articolului vestimentar, întinzând pentru a se potrivi. Potriviți cusătura de la betelie cu o cusătură laterală. Coaseți. Aranjați rezervele împreună și apăsați spre articolul vestimentar.

HANORAC ●●●● MODELUL 128

la pag. 30
Mărimi Burda 36, 38, 40, 42, 44
Lungimea spatelui: aproximativ 66 cm (26 in)

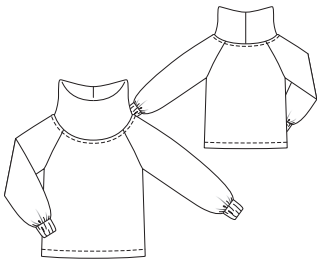

Prezentarea generală a tiparului

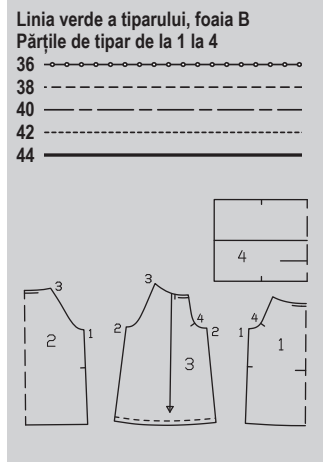

MATERIAL ȘI ACCESORII

Material recomandat: Tricoturi fine, materiale din jersu cu greutate medie spre mare. Material pentru hanorace. Utilizați doar materiale elastice din jersu.
Material original: Material pentru hanorace.

Material necesar

Mărime	36 - 40	42, 44
Lățimea cm materialului in	Material necesar (metri/yarzi)	
Material	140 55	1,80 2 1,85 2

Accesorii: elastic (guler) 1 cm (3/8 in) lățime: 1,00 m (1 1/8 yarzi) pentru toate mărimile. Elastic (benzile de la mânecă) 3,5 cm (1 1/2 in) lățime: 60 cm (24 ins) pentru toate mărimile. Un ac dublu pentru mașina de cusut.

DECUPAREA BUCĂȚILOR DE MATERIAL

Părțile de tipar pe coală

Trasați părțile de tipar de pe coala de tipar. Marcajele pentru elastic de pe părțile 1, 2 și 3 sunt pentru mărimea 36. Pentru celelalte mărimi, modificați marcajul conform liniilor aferente mărimii. Prindeți cu ace părțile tiparului pe material, după cum se indică în dispunerea tiparului. Marcați partea a direct pe material.

Disponerea tiparului

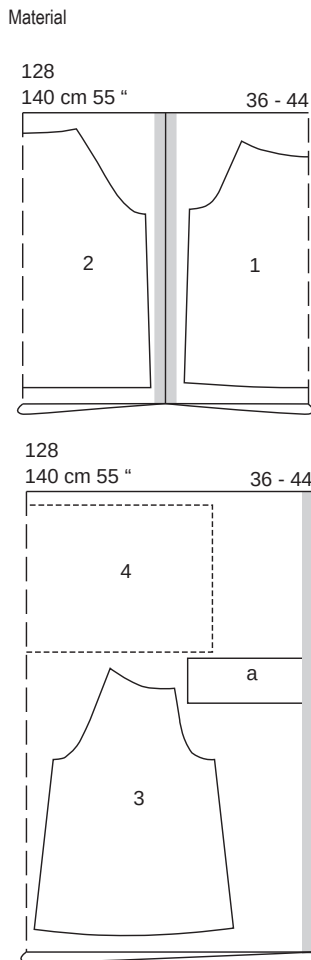

Pliati materialul așa cum se arată în dispunerea tiparului, cu fața îndreptată către interior. Partea 4 prezentată cu un contur întrerupt trebuie așezată pe material cu partea imprimată în jos.

Rezerve pentru cusătură și tiv Cusături și margini 1,5 cm (5/8 in), tiv 3 cm (1 1/4 in). Măsurătorile pentru partea a includ rezerve.

Bucăți tăiate pe măsură

Mărime	36	38	40	Lățime pentru toate mărimile (cm/in)
	Lungime (cm/in)			
a	27 10%	27,5 10%	28 11	11 4%
Mărime	42		44	Lățime pentru toate mărimile (cm/in)
	Lungime (cm/in)			
a	28,5 11%		29 11%	11 4%

Decuparea

- 1 față pe un pliu
- 2 spate pe un pliu
- 3 mânecă
- 4 guler pe un pliu
- a bandă de mânecă

1x
1x
2x
1x
2x

Pornire rapidă pentru profesioniști

- 1 Cusăturile de pe lateral
- 2 Cusăturile de la mânecă
- 3 Încreții mânecile
- 4 Benzile de la mânecă
- 5 Elastic/benzile de la mânecă
- 6 Coaseți mânecile
- 7 Asamblați gulerul
- 8 Coaseți gulerul
- 9 Tiv

ASAMBLARE

SFAT:

Realizați cusături pe materialele elastice cu o cusătură specială elastică sau la o setare îngustă în zigzag. Coaseți tivul cu acul dublu al mașinii de cusut pentru a păstra marginea elastică.

1128 Cusături de pe lateral

Așezați părțile din față, cu fețele materialului dispuse față în față, împreună cu spatele. Prindeți cu ace cusăturile laterale și coaseți (cusătura numărul 1). Aranjați rezervele și apăsați pentru a fi deschise.

2128 Cusăturile mânecii

Pliati mânecile în jumătate pe lungime, cu fața către interior. Prindeți cu ace cusăturile mâneșilor și coaseți (cusătura numărul 2). Aranjați rezervele și apăsați pentru a fi deschise.

3128 Încreții marginile mâneșilor

Coaseți o linie de însăilare la mașină (cea mai lungă setare a cusăturii) de-a lungul marginilor inferioare ale mânecii, de fiecare parte a liniei de cusătură marcate. Trageți firele bobinei pentru a încreți marginea la o lățime finală, după cum urmează pentru mărimea 36: 26 cm (10 1/4 in), mărimea 38: 26,5 cm (10 1/2 in), mărimea 40: 27 cm (10 3/4 in), mărimea 42: 27,5 cm (11 in), mărimea 44: 28 cm (11 1/8 in), mărimea 46: 28,5 cm (11 1/4 in). Distribuți fronseurile uniform.

4128 Benzile de la mânecă

Pliati partea a a benzii de la mânecă în jumătate pe lungime, cu dosul îndreptat către interior. Apăsăți marginea pliată și desfășurați din nou benzile de la mânecă. Coaseți împreună capetele fiecărei benzi de la mânecă, având fețele materialului dispuse față în față, formând

cercuri (marginea deschisă = interiorul benzii de la mânecă). Apăsăți rezervele pentru a se deschide. Pliati banda mânecii în jumătate pe lungime, cu dosul îndreptat către interior. Prindeți cu ace împreună marginile deschise. Prindeți cu ace o margine a benzii de la mânecă de marginea inferioară a mânecii, cu fețele materialului dispuse față în față, întinzând pentru a se potrivi și potrivitiv cusăturile. Tăiați rezervele și aranjați împreună. Așezați banda mânecii în jos.

5128 Elastic/benzi ale elasticului

Tăiați elastic de 3,5 cm lățime în 2 părți egale. Folosiți un ac de siguranță pentru a introduce elasticul în benzile de la mânecă. Coaseți capetele împreună pentru o lățime finală, după cum urmează pentru mărimea 36: 21 cm (8 1/4 in), mărimea 38: 21,5 cm (8 1/2 in), mărimea 40: 22 cm (8 3/4 in), mărimea 42: 22,5 cm (9 in), mărimea 44: 23 cm (9 1/4 in). Coaseți manual deschiderea.

6128 Coaseți mânecile

Prindeți cu ace și coaseți mânecile, cu fețele materialului dispuse față în față, împreună cu marginile găurilor pentru mânecă din față și din spate (cusăturile numerele 3 și 4). Aranjați rezervele împreună și apăsați spre mâneci către începutul curbei subrațului.

7128 Asamblați gulerul

Pliati gulerul în centrul feței, cu fața îndreptată către interior. Prindeți cu ace cusătura din spate și coaseți. Aranjați rezervele și apăsați pentru a fi deschise. Pliati gulerul în jumătate pe lungime, cu dosul îndreptat spre interior. Prindeți cu ace marginile deschise împreună.

8128 Coaseți gulerul

Prindeți cu ace gulerul, cu fețele materialului dispuse față în față, împreună cu marginea decolteului, potrivitiv centrele și potrivitiv marcajele cu cusăturile de la umăr. Coaseți întinzând ușor gulerul. Aranjați rezervele împreună și apăsați spre articolul vestimentar. Coaseți rezervele la 1 cm (3/8 in) lățime, după cum este marcat pentru teacă, lăsând o mică deschidere într-o cusătură de inserție a mânecii pentru a introduce elasticul. Folosiți un ac de siguranță pentru a introduce elasticul în teacă. Coaseți capetele împreună pentru o lățime finală, după cum urmează pentru mărimea 36: 82 cm (32 1/2 in), mărimea 38: 84 cm (33 in), mărimea 40: 86 cm (34 in), mărimea 42: 88 cm (34 3/4 in), mărimea 44: 90 cm (35 1/2 in). Coaseți deschiderea.

9128 Tiv

Aranjați rezervele tivului și apăsați către interior. Lucrați pe fața articolului vestimentar și utilizați un ac dublu pentru mașina de cusut pentru a coase tivul.

PULOVER ●●●● MODELUL 129

la pag. 28
Mărimi Burda 34, 36, 38, 40, 42, 44
Lungimea spatelui: aproximativ 57 cm (22 1/2 in)

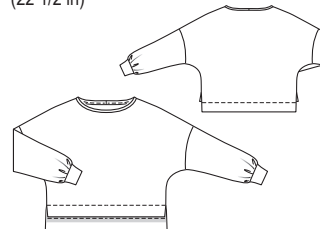

Prezentarea generală a tiparului

Linia verde a tiparului, foaia D

Părțile de tipar de la 1 la 5

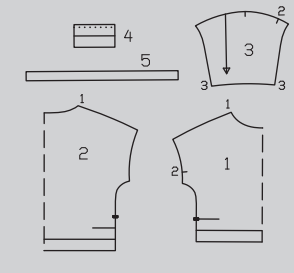

MATERIAL ȘI ACCESORII

Material recomandat: Tricotaje fine, materiale pentru hanorace, fibră fleece

Material original: Material tricotat

Material necesar

Mărime	34 - 44	
Lățimea materialului	cm	Material necesar (metri/yarzi)
Material	140 55	1,65 1 ³ / ₄

Accesorii: Bandă de cusături flexibilă Vlieseline. Un ac dublu pentru mașina de cusut.

DECUPAREA BUCĂȚILOR DE MATERIAL

Părțile de tipar pe coală

Trasați părțile de tipar de pe coala de tipar. Prindeți cu ace părțile tiparului pe material, după cum se indică în dispunerea tiparului.

Rezerve pentru cusătură și tiv *Cusături și margini 1,5 cm (5/8 in)*. Partea 5 include deja rezervele. Rezerva de tiv este deja inclusă pe părțile din față și din spate.

Decuparea

1 față pe un pliu	1x
2 spate pe un pliu	1x
3 mănecă	2x
4 banda mănecii	2x
5 bandă de legare (decolteu)	1x

Bandă de cusătură flexibilă Vlieseline

Călcați cu fierul de călcat marginile din față ale umerilor peste linia de cusătură marcată.

Pornire rapidă pentru profesioniști

- Cusăturile de la umăr
- Leagați marginea decolteului
- Finisați decolteul
- Coaseți mănecile
- Tiv/față
- Cusături laterale și cusăturile mănecii
- Tiv în spate
- Coaseți tivul din față și din spate
- Benzile de la mănecă

Dispunerea tiparului

Material

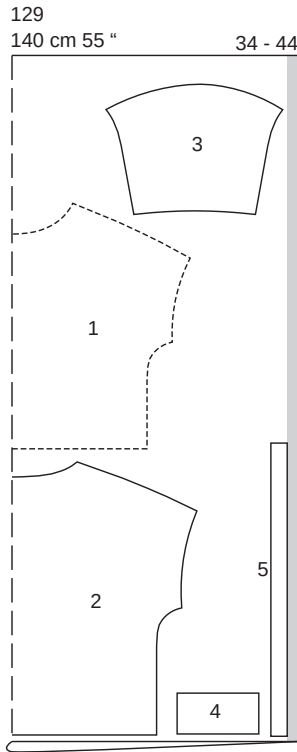

Tăiați dintr-un strat dublu de material, cu fața îndreptată către interior. Așezați părțile prezentate cu un contur întrerupt pe material cu partea imprimată în jos.

ASAMBLARE

SFAT:

Pentru a păstra elasticitatea materialului, coaseți folosind o setare în zigzag îngustă. Alternativ, alegeți o cusătură specială elastică sau utilizați ață de cusut elastică. Coaseți cu țighele cu un ac dublu al mașinii de cusut.

1 129 Cusăturile de la umăr

Tăiați rezerva la marginea decolteului (nu este obligatoriu). Așezați părțile frontale pe față împreună cu spatele, prindeți cu ace cusăturile umărului (cusătura numărul 1) și coaseți. Tăiați rezervele la 7 mm (1/4 in), aranjați-le împreună și apăsați-le pe spate.

2 129 Legați marginea decolteului

Coaseți împreună capetele benzii de legare, cu fețele materialului dispuse față în față, pentru a forma un cerc. Tăiați rezervele și apăsați pentru a fi deschise. Marcați centrul din spate pe marginea din spate a decolteului. Prindeți cu ace banda de legare, cu fețele materialului dispuse față în față, împreună cu marginea decolteului, potrivit cusătura cu centrul spatelui. Coaseți banda de legare la 1 cm (3/8 in) lățime folosind o setare în zigzag de adâncime redusă.

3 129 Finisați decolteul

Apăsați mai întâi banda de legare pe decolteu. Apoi întoarceți banda de legare peste margine către interior, așezați-o peste cusătura de îmbinare și însălați. Atașați un ac dublu la mașina de cusut și folosiți două bobine de ață superioară. Lucrați pe exteriorul articolului vestimentar pentru a țighele decolteul, de-a lungul cusăturii de îmbinare, prinzând marginea interioară a benzii de legare. Folosiți o foarfecă mică pentru a tăia cu grijă marginea excedentară a legăturii pe interior, aproape de cusătură.

4 129 Atașați mănecile

Prindeți cu ace măneca în gaura pentru mănecă, având fețele materialului dispuse față în față. Potrivii marcajele 2 pe față și pe mănecă. Potrivii marcajul din centrul de sus al mănecii la cusătura umărului. Coaseți mănecile. Tăiați rezervele la 7 mm (1/4 in), aranjați-le împreună și apăsați-le pe articolul vestimentar.

5 129 Tiv/față

Întoarceți rezerva de tiv din față spre exteriorul articolului vestimentar și prindeți cu ace la marginile laterale. Coaseți rezerva de tiv de la marginile inferioare până la marcajul șlițului (săgeată). Întăriți pe dos cu o cusătură pentru a asigura capetele cusăturii. Tăiați colțurile în unghi. Așezați rezerva de deasupra marcajului șlițului cu fața în jos și prindeți cu ace.

6 129 Cusăturile de pe lateral și cusăturile mănecii

Așezați partea din față, cu fețele materialului dispuse față în față, împreună cu spatele. Pliati mănecile pe lungime și prindeți cu ace împreună cusăturile de îmbinare a mănecilor. Prindeți cu ace și realizați cusăturile laterale și cusăturile mănecii (cusătura numărul 3), terminând la marcajul șlițului. Întăriți pe dos cu o cusătură pentru a asigura capetele cusăturii. Aranjați rezervele și apăsați pentru a fi deschise.

7 129 Tiv spate

Întoarceți rezerva de tiv de pe partea din spate către exterior pe marginea marcată a tivului și prindeți cu ace la marginile laterale. Coaseți rezerva pentru tiv la marginile șlițului. Întăriți pe dos cu o cusătură pentru a asigura capetele cusăturii. Tăiați colțurile în unghi.

8 129 Coaseți tivul din față și din spate

Întoarceți rezerva tivului din față și din spate către interior și însălați. Atașați un ac dublu la mașina de cusut și folosiți două bobine de ață superioară. Coaseți marginea inferioară a părților din față și din spate cu acul dublu al mașinii, conform marcajului, prinzând tivul.

9 129 Benzile de la mănecă

Coaseți împreună capetele fiecărei benzi de la mănecă, formând cercuri. Tăiați rezervele și apăsați pentru a fi deschise. Pliati fiecare bandă de la mănecă în jumătate pe lățime și apăsați, cu dosul îndreptat spre interior. Prindeți cu ace marginile împreună. Prindeți cu ace benzile mănecii, cu fețele materialului dispuse față în față, împreună cu marginile inferioare ale mănecilor, potrivit cusăturile. Întindeți fiecare bandă de mănecă la lățimea mănecii și coaseți la o setare în zigzag de adâncime redusă. Tăiați rezervele și aranjați-le împreună. Așezați benzile de la mănecă cu fața în jos.

PANTALONI ●●●● MODELUL 130

la pag. 28

Mărimi Burda 34, 36, 38, 40, 42, 44

Exteriorul cracului: 104 cm (41 in) Tiv: aproximativ 60 cm (24 in) Pantaloni stau pe talie

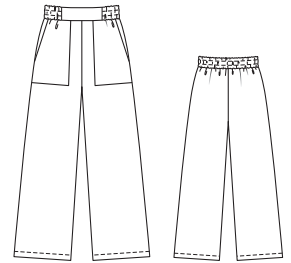

Prezentarea generală a tiparului

Linia albastră a tiparului, foaia B

Părțile de tipar de la 1 la 5

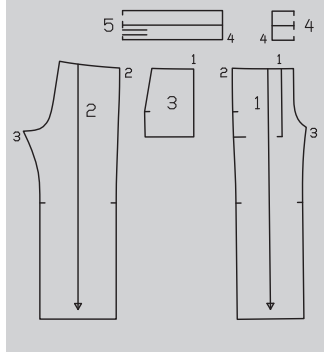
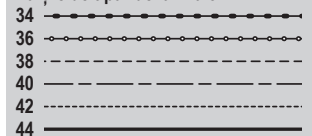

MATERIAL ȘI ACCESORII

Material recomandat: Tricotaje fine, materiale pentru hanorace, fibră fleece

Material original: Material tricotat

Material necesar

Mărime	34 - 44	
Lățimea materialului	cm	Material necesar (metri/yarzi)
Material	140 55	2,15 2 ¹ / ₂

Accesorii: Elastic 18 mm (7/8 in) lățime: mărimea 34: 1,50 m (1 3/4 yarzi), mărimea 36: 1,60 m (1 3/4 yarzi), mărimea 38: 1,70 m (1 7/8 yarzi), mărimea 40: 1,80 m (2 yarzi), mărimea 42: 1,90 m (2 1/8 yarzi), mărimea 44: 2,00 m (2 1/4 yarzi). Un ac dublu pentru mașina de cusut.

DECUPAREA BUCĂȚILOR DE MATERIAL

Părțile de tipar pe coală

Trasați părțile de tipar de pe coala de tipar. Prindeți cu ace părțile tiparului pe material, după cum se indică în dispunerea tiparului.

Rezerve pentru cusătură și tiv
Cusături și margini 1,5 cm (5/8 in), 3 cm (1 1/4 in) pentru tiv

Disponerea tiparului

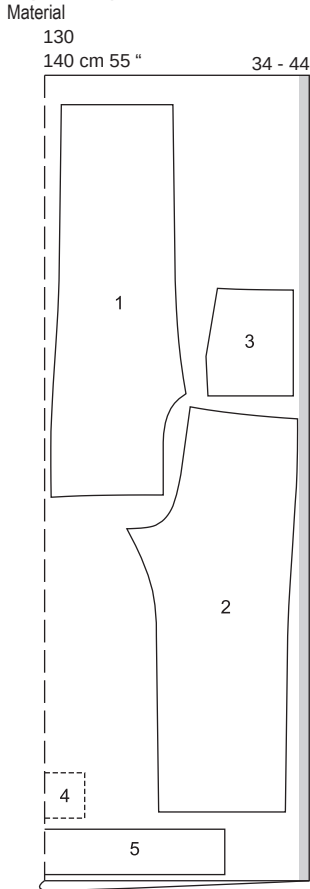

Tăiați dintr-un strat dublu de material, cu fața îndreptată către interior. Partea 4 prezentată cu un contur întrerupt trebuie așezată pe material cu partea imprimată în jos.

Decuparea

- 1 partea din față a pantalonilor 2x
- 2 partea din spate a pantalonilor 2x
- 3 buzunar 2x
- 4 betelie față pe un pliu 1x
- 5 betelie pe un pliu 1x

Pornire rapidă pentru profesioniști

- 1 Buzunare
- 2 Coaseți buzunarele
- 3 Cusăturile de pe lateral
- 4 Cusăturile de pe interiorul cracului
- 5 Cusătura centrală
- 6 Betelia
- 7 Tigheliți betelia
- 8 Coaseți betelia teacă pentru elastic
- 9 Tiv

ASAMBLARE

SFAT:

Pentru a păstra elasticitatea materialului, realizați cusăturile la o setare în zigzag de adâncime redusă. Alternativ, utilizați o cusătură specială

sau un fir elastic pentru

cusut. Coaseți tivurile cu acul dublu

de mașină pentru a menține

marginile elastice.

1 130 Buzunare
Apăsați rezerva de la marginea deschiderii buzunarului către interior, pliați pe jumătate și prindeți cu ace. Coaseți rezerva aproape. Aranjați rezerva la marginile din față și de jos și apăsați către interior.

2 130 Coaseți buzunarele
Prindeți cu ace buzunarele la liniile de alipire de pe părțile din față ale pantalonilor (cusătura numărul 1). Coaseți aproape de marginea din față și de cea de jos. Însălați marginea laterală și cea superioară.

3 130 Cusături de pe lateral
Așezați părțile din față ale pantalonilor pe părțile din spate ale pantalonilor, cu fețele materialului dispuse față în față. Prindeți cu ace cusăturile laterale și coaseți (cusătura numărul 2). Aranjați rezervele și apăsați pentru a fi deschise.

4 130 Cusăturile de pe interiorul cracului
Pliati cracii pantalonilor pe lungime, cu fața îndreptată către interior. Prindeți cu ace cusăturile de pe interiorul cracului (cusătura numărul 3) și coaseți. Aranjați rezervele și apăsați pentru a fi deschise.

5 130 Cusătura centrală
Întoarceți un crac al pantalonilor. Așezați un crac în celălalt, cu fețele materialului dispuse față în față. Prindeți cu ace și realizați cusătura din centru, potrivit cusăturile de pe interiorul cracului. Aranjați rezervele și apăsați pentru a fi deschise la începutul curbei.

6 130 Betelie
Așezați partea din față a beteliei, cu fețele materialului dispuse față în față, împreună cu partea de betelie și prindeți cu ace cusăturile panoului (cusătura numărul 4). Realizați cusăturile, terminând la linia de pliere (săgeți). Întăriți pe dos cu o cusătură pentru a asigura capetele cusăturii. Lăsați cusăturile de pe jumătatea interioară a beteliei deschise pentru a introduce elasticul. Apăsați rezervele pentru a fi deschise, continuând cu apăsarea spre interior, până la capăt.

7 130 Tigheliți betelia
Apăsați betelia în jumătate, cu dosul materialului îndreptat către interior. Tigheliți marginea pliului la 2 cm (3/4 in) lățime pentru teaca elasticului. Tigheliți din nou la 2 cm (3/4 in) de această linie de cusătură. Nu tigheliți betelia din față. Tăiați elasticul în 3 părți egale.

8 130 Coaseți betelia/teaca elasticului
Marcați centrul din față și spate pe betelie. Prindeți cu ace betelia pe marginea superioară a pantalonilor, potrivit marcajele cu cusătura centrală din față și din spate a pantalonilor. Coaseți betelia. Tăiați rezervele și aranjați împreună. Folosiți un ac de siguranță pentru a introduce elasticul în betelie și prindeți cu ace. Încercați articolul vestimentar pentru a verifica potrivirea elasticului. Treceți capetele elasticului în betelia din față și coaseți pe linia cusăturilor de îmbinare. Coaseți manual deschiderile în cusătură.

9 130 Tiv
Apăsați rezerva tivului către interior și însălați. Atașați un ac dublu la mașina de cusut și folosiți două bobine de ață superioară. Firul bobinei va forma o cusătură în zigzag, iar marginea nu va trebui să fie aranjată altfel. Lucrați din exteriorul articolului vestimentar pentru a tigheli marginile de jos ale cracului pe o lățime de 2,5 cm (1 in), prinzând tivul.

PANTALONI TIP JOGGER ●●●
MODELUL 131

la pag. 27

Mărimi Burda 36, 38, 40, 42, 44, 46

Exterior crac 94 cm (37 in)

Tiv aprox. 33 cm (13 in)

Pantalonii vin sub talie

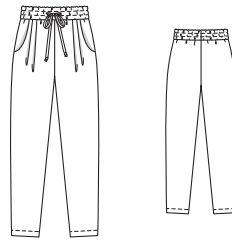

Prezentarea generală a tiparului

Linia roșie a tiparului, foaia D

Părțile de tipar de la 21 la 24

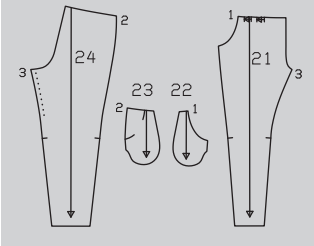
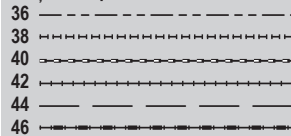

MATERIAL ȘI ACCESORII

Recomandare pentru material: Materiale ușoare din jersey. Utilizați numai materiale din jersey elastic sau materiale tricotate.

Material original: Jersey din viscoză cu elastan.

Material necesar

Mărime	36 - 46
Lățimea materialului cm in	Material necesar (metri/yarzi)
Material 140 55	1,95 2%

Accesorii: Elastic 1,5 cm (5/8 in) lățime, mărimile: 36: 1,50 m (1 3/4 yarzi), mărimea 38: 1,55 m (1 3/4 yarzi); mărimea 40: 1,60 m (1 3/4 yarzi), mărimea 42: 1,70 m (1 7/8 yarzi), mărimea 44: 1,80 m (2 yarzi), mărimea 46: 1,90 m (2 1/8 yarzi). Cordon: mărimile 36, 38: 0,80 m (32 in), mărimile

40, 42: 0,85 m (34 in), mărimea 44: 0,90 m (36 in), mărimea 46: 0,95 m (38 in). Un ac dublu pentru mașina de cusut. O rămășiță de interfață fuzibilă.

DECUPAREA BUCĂȚILOR DE MATERIAL

Părțile de tipar pe coală

Trasați părțile de tipar de pe coala de tipar. Prindeți cu ace părțile tiparului pe material, după cum se indică în disponerea tiparului. Marcați partea a direct pe material.

Rezerve pentru cusătură și tiv
Cusături și margini 1,5 cm (5/8 in), tiv 2 cm (3/4 in). Măsurătorile pentru partea a includ rezerve.

Disponerea tiparului

Material

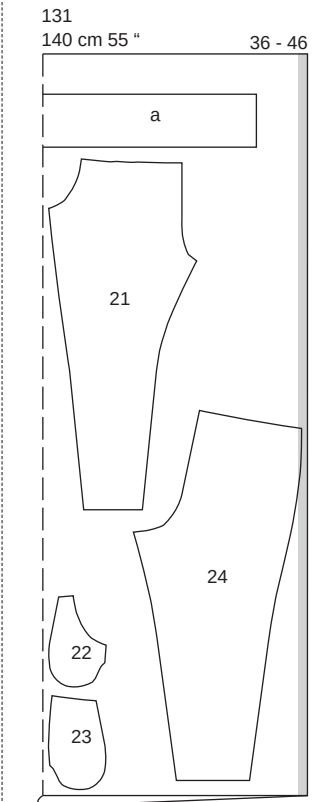

Tăiați dintr-un strat dublu de material, cu fața orientată către interior.

Bucăți tăiate pe măsură

Mărime	36	38	40	Lățime pentru toate mărimile (cm/in)
	Lungime (cm/in)			
a	93 36%	97 38%	101 39%	14 5 1/2

Mărime	42	46	48	Lățime pentru toate mărimile (cm/in)
	Lungime (cm/in)			
a	105 41%	109 43	113 44 1/2	14 5 1/2

Decuparea

- 21 partea din față a pantalonilor 2x
- 22 parte de buzunar 2x
- 23 partea bridei pentru șold 2x
- 24 partea din spate a pantalonilor 2x
- a betelie 1x

Pornire rapidă pentru profesioniști

- 1 Întindeți marginile cusăturii
- 2 Pliseuri
- 3 Buzunare în brida de șold
- 4 Cusăturile de pe lateral și de pe interiorul cracului
- 5 Cusătura centrală
- 6 Betelia
- 7 Introduceți elasticul
- 8 Tiv

ASAMBLARE

SFAT:

Pentru a păstra elasticitatea materialului, realizați cusăturile la o setare în zigzag de adâncime redusă. Alternativ, utilizați o cusătură specială sau un fir elastic pentru cusut. Coaseți tivurile cu acul dublu al mașinii de cusut pentru a menține marșurile elastice.

1 131 Întindeți marginile cusăturii

Așezați părțile din spate ale pantalonilor împreună, cu fețele materialului dispuse față în față. Apăsați marginile din interior ale cracului deasupra marcajului cu un fier de călcat cu abur sau sub o lavetă umedă până când au aceeași lungime ca partea din față.

2 131 Pliseuri

Așezați pliseurile de pe părțile din față ale pantalonilor în direcția săgeții și însăilați.

3 131 Buzunare în brida de la șold

Așezați părțile pentru buzunar, cu fețele materialului dispuse față în față, împreună cu partea din față a pantalonilor, prindeți cu ace marginile deschiderii buzunarului împreună și coaseți (cusătura numărul 1). Tăiați rezervele de cusătură. Însăilați părțile de buzunar către interior și apăsați. Realizați un tighel aproape de margine. Prindeți cu ace partea din față a pantalonilor de partea bridei de la șold, astfel încât marginea deschiderii buzunarului să întâlnească linia de alpinie, iar fețele părții pentru buzunar și ale bridei de la șold să se afle față în față. Însăilați marginea deschiderii buzunarului.

4 131 Cusăturile de pe lateral și cusăturile de pe interiorul cracului

Așezați părțile din față ale pantalonilor pe părțile din spate ale pantalonilor, cu fețele materialului dispuse față în față. Realizați cusăturile laterale (cusătura numărul 2) și de pe interiorul cracului (cusătura numărul 3). Aranjați rezervele și apăsați pentru a fi deschise.

5 131 Cusătura centrală

Întoarceți un crac al pantalonilor. Așezați un crac în celălalt, cu fețele materialului dispuse față în față. Prindeți cu ace cusătura centrală, privind cusăturile de pe interiorul cracului. Coaseți. Aranjați rezervele și apăsați pentru a fi deschise, de la marginile superioare până la începutul curbei.

6 131 Betelia

Pliati betelia pe jumătate, pe lungime, cu fața îndreptată spre exterior și apăsați marginea de pliere. Îndreptați din nou betelia. Marcați mijlocul beteliei = centrul din față. Realizați șlițuri pentru șnur (la fel ca butonierele) transversal pe jumătatea exterioară a beteliei, la de 3 cm (1 1/4 in) distanță de centrul feței și la

2,8 cm (un inch) de marginea de pliere. Călcați mai întâi cu fierul de călcat bucăți de interfață pe dos, pentru întărire. Prindeți cu ace împreună capetele beteliei, cu fețele materialului dispuse față în față = cusătura din centrul spatelui Realizați cusătura pe jumătatea exterioară a beteliei. Lăsați cusătura de pe jumătatea interioară a beteliei deschisă pentru a introduce elasticul. Apăsați rezervele de cusătură pentru a se deschide și apoi către interior, până la capăt. Îndoiiți din nou betelia în jumătate. Însăilați marginile beteliei împreună și coaseți la marginea superioară a pantalonilor, privind cusătura beteliei cu centrul spatelui și cu jumătatea deschisă a beteliei orientată către interior. Aranjați rezervele de cusătură și apăsați înspre partea de jos. Tigheliți betelia de două ori la intervale de câte 2 cm (3/4 in) pentru a crea o teacă pentru elastic.

7 131 Introduceți elasticul

Tăiați elasticul în 2 părți egale. Folosiți un ac de siguranță pentru a introduce elasticul în teaca de sus și în cea de jos. Coaseți capetele împreună pentru o lățime finală, după cum urmează pentru mărimea 36: 68 cm (26 3/4 in), mărimea 38: 72 cm (28 1/2 in), mărimea 40: 76 cm (30 in), mărimea 42: 80 cm (31 1/2 in), mărimea 44: 84 cm (34 in), mărimea 46: 88 cm (34 3/4 in). Coaseți manual deschiderea din cusătura aflată în jumătatea interioară a beteliei. Introduceți șnur prin șlițurile pentru șnur din carcasa din mijloc.

8 131 Tiv

Aranjați rezervele tivului și apăsați către interior. Lucați pe fața articolului vestimentar și utilizați un ac dublu pentru mașina de cusut pentru a coase tivul.

BLAZER ●●●● MODELUL 132

la pag. 22

Mărimi Burda 36, 38, 40, 42, 44, 46

Lungimea spatelui: aproximativ 66 cm (26 in)

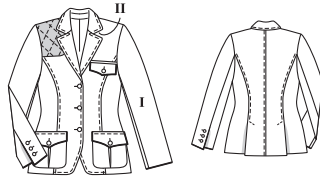

MATERIAL ȘI ACCESORII

Material recomandat: Materiale din lână

Material original: Material din lână în nuanțe de verde (materialul I) și roșu (materialul II). Căptușeală

Material necesar

Mărime	36 - 46
Lățimea materialului	cm in
Material necesar (metri/yarzi)	
Materia- lul I	140 55
Materia- lul II	140 55
Căptu- șeală	140 55
	2,10 2 1/4
	0,25 1/4
	1,20 1 1/4

Prezentarea generală a tiparului

Linia neagră a tiparului, foaia D

Părțile de tipar de la 1 la 24

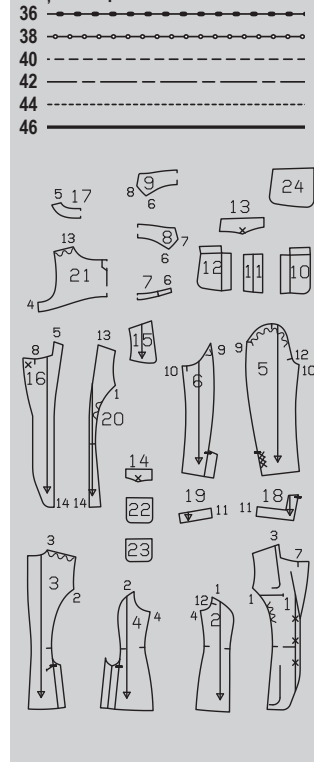

Accesorii: Interfață fuzibilă. Bandă îngustă din piele, mărimile 36, 38: 1,80 m (2 yarzi), mărimile 40 - 46: 1,85 (2 1/8 yarzi); mărimea 5 nasturi mari și 7 nasturi mici. O bucată de piele de căprioară sau de piele artificială, de aproximativ 30 x 20 cm (12 x 8 in). Un rest de vatelină sau material de umplutură. O rămășiță de interfață fuzibilă ușoară (petec). Opțional: Bandă de legare pliată dinainte pentru a lega marginile rezervelor de cusătură, cu lățimea de 2 cm (3/4 in) (lățimea finită 1 cm / 3/8 in): mărimile 36, 38: 1,50 m (1 3/4 yarzi), mărimile 40 - 46: 1,55 m (1 3/4 yarzi).

DECUPAREA BUCĂȚILOR DE MATERIAL

Părțile de tipar pe coală

Trasați părțile de tipar de pe coala de tipar. Linia de creștere a buzunarului de pe partea 1, linia de cusătură de pe partea 3 și marcele X ale butonierelor de pe părțile 5 și 16 sunt pentru mărimea 36. Pentru celelalte mărimi, modificați marcele conform liniilor aferente mărimii. Prindeți cu ace părțile tiparului pe material, după cum se indică în dispunerea tiparului. Marcați partea a direct pe material. Tăiați partea de tipar 24 (= șablon de călcat pentru buzunarele de jos) numai din hârtie sau carton și fără rezerve de cusătură.

Rezerve pentru cusătură și tiv Cusături și margini 1,5 cm (5/8 in), tiv 4 cm (1 5/8 in). Măsurătorile pentru partea a includ rezerve. Tăiați bucățile de căptușeală cu rezerve de cusătură și tiv de 1,5 cm (5/8 in).

Dispunerea tiparului

Materialul I

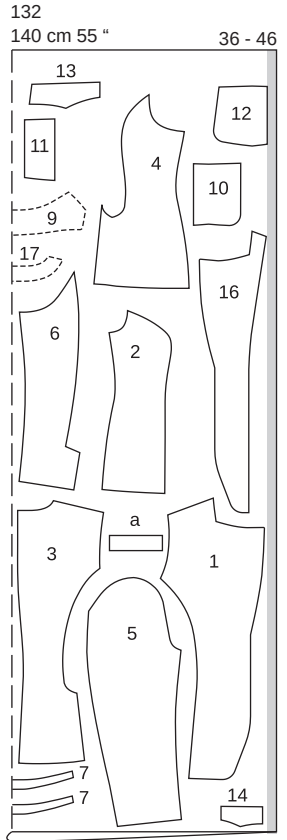

Materialul II

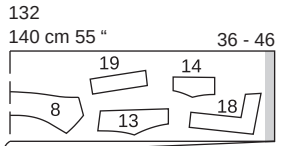

Căptușeală

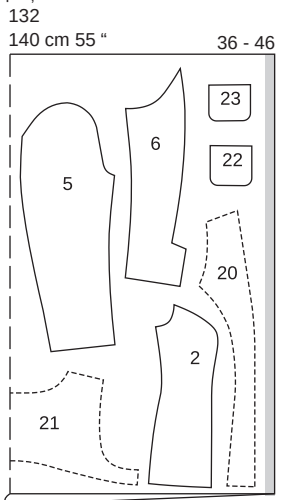

Tăiați dintr-un strat dublu de material, cu fața îndreptată către interior. Părțile prezentate cu un contur întrerupt trebuie așezate pe material cu partea imprimată în jos.

Bucați tăiate pe măsură

Mărime	36	38	40	Lățime pentru toate mărimile (cm/in)
	Lungime (cm / in)			
a	14	5½	4	1½
Mărime	42	44	46	Lățime pentru toate mărimile (cm/in)
	Lungime (cm / in)			
a	14	5½	4	1½

Decuparea

Materialul I

- 1 centrul feței 2x
- 2 lateral față 2x
- 3 centrul spatelui 2x
- 4 lateral spate 2x
- 5 partea de sus a mânecii 2x
- 6 partea de jos a mânecii 2x
- 7 bandă de guler pe un pliu 2x
- 9 guler de sus pe un pliu 1x
- 10 parte pentru buzunarul din față 2x
- 11 strat plisat pe dedesubt 2x
- 12 parte pentru buzunarul din lateral 2x
- 13 clapă inferioară 2x
- 14 clapă superioară 1x
- 16 dublură față 2x
- 17 dublură spate pe un pliu 1x
- a bordură 2x

Materialul II 8 întăritură pe dedesubt

- 1x pentru guler pe un pliu
- 18 dublura tivului mânecii (partea de sus a mânecii) 2x
- 19 dublura tivului mânecii (partea de dedesubt a mânecii) 2x
- precum și părțile 13 și 14.

Un rest de piele

- 15 petic 1x

Căptușeală

- 20 centrul feței 2x
- 21 spate pe un pliu 1x
- 22 parte de buzunar (spate) 1x
- 23 parte de buzunar (față) 1x
- precum și părțile 2, 5 și 6

Interfațarea Călcați cu fierul de călcat

părțile 7, 8, 9, 13 (materialul I), 14

(materialul I), 16, 17, 18, 19 și a (dosul materialului).

Călcați cu fierul de călcat și o bandă de interfațare cu o lățime de aproximativ 3 cm (1 1/4 in) peste linia de creștere a buzunarului în stânga feței. Întăriți dublura șlițului din spate și peticiți cu interfață.

Pornire rapidă pentru profesioniști

- 1 Cusături panou
- 2 Șlițuri în spate/cusăturile panoului din spate
- 3 Petic din piele
- 4 Buzunar superior
- 5 Cusăturile de pe lateral
- 6 Buzunare inferioare
- 7 Cusăturile de la umăr
- 8 Guler/dublură
- 9 Tiv
- 10 Margini frontale, revere și guler
- 11 Asamblați mânecile
- 12 Atașați mânecile slăbite
- 13 Asamblați căptușeala
- 14 Coaseți căptușeala
- 15 Butoniere/nasturi

ASAMBLARE

SFAT:

Pe modelul nostru original, toate

butonierele au fost legate cu

marginile într-o culoare contrastantă.

Următoarele instrucțiuni sunt pentru

butoniere „standard”. Dacă doriți să

legați marginile butonierelor,

citiți „Sfatul util” - Legarea

butonierelor - la sfârșitul

suplimentului de cusut. Important:

În acest caz, secvența

pașilor de asamblare se va modifica.

1 132 Cusăturile panoului

Coaseți părțile laterale din față la părțile centrale din față, slăbind părțile centrale din centru așa cum este marcat între •

• Coaseți părțile laterale din spate de părțile centrale ale spatelui, de la marginile superioare la marcajul șlițului. Realizați cusătura centrală pe spate. Apăsați rezervele cusăturii centrale din spate într-o parte și apăsați rezervele de cusătură ale celorlalte cusături spre centru. Legați rezervele de cusătură ale cusăturii centrale din spate cu bandă de întărire. Coaseți cu tighel cusăturile panoului din față și cusătura din centrul spatelui la 5 mm (3/16 in) de margini.

2 132 Șlițuri din spate/cusăturile panoului din spate

Apăsați dublurile șlițului de pe partea din spate spre interior, pe linia de pliere. Apăsați rezervele de cusătură ale dublurilor șlițului către interior și coaseți aproape de margine. Prindeți cu ace marginile șlițului la liniile de alipire pe părțile de pe lateral din spate. Legați cusăturile panoului din spate cu bandă de întărire. Coaseți mijlocul Tighelii spatele după cum este marcat, prinzând întărirea pe dedesubt și continuând tighelind la 5 mm (3/16 in) de cusăturile panoului, până la capăt.

3 132 Petic de piele

Călcați cu fierul de călcat o interfață fuzibilă ușoară pe dosul pielii pentru petic. Apoi coaseți un model de diamant pe diagonală: Trasați linii paralele la intervale de câte 4 cm (1 5/8 in) și înclinate la 30°. Coaseți. Apăsați rezervele de cusătură de la marginile din față și de jos spre interior și lipiți cu adeziv textil. Prindeți cu ace peticul pe partea din dreapta a feței la linia de alipire și coaseți aproape de margini.

4 132 Buzunar superior

Buzunar cu bordură și clapă: la 1 cm sub și deasupra liniei buzunarului, marcați o linie de alipire pentru bordură. Pliati benzile bordurii în jumătate pe lungime, cu fața orientată către exterior și apăsați. Prindeți cu ace benzile pliate ale bordurii, astfel încât marginea pliată a bordurii să întâlnească linia de alipire. Marcați capetele buzunarului (marcaje) pe borduri. Coaseți la 0,5 cm (3/16 in) lângă marginea pliului (= lățimea finisată a bordurii). Crestați între liniile de cusătură, tăind în unghi spre fiecare ultimă cusătură. Nu tăiați în banda de bordură. Așezați bordura în deschiderea buzunarului și apăsați. Coaseți partea mică a buzunarului (partea 23) până la rezerva cusăturii de îmbinare a bordurii inferioare pe interior și apăsați înspre partea de jos. Trageți mici triunghiuri la capetele deschisei buzunarului către interior și coaseți la bordură și părțile de buzunar de la capătul

cusăturii la capătul cusăturii.

Clapă: Însălați banda tubulară de marginea laterală și de cea de jos a părții exterioare a clapei, astfel încât rola tubulaturii să se afile pe clapă și banda plată pe rezerva de cusătură. Coaseți împreună părțile de clapă interfațate și neinterfațate, cu fețele materialului dispuse față în față (picioruș de fermoar), lăsând deschisă marginea de îmbinare superioară. Tăiați rezervele de cusătură și tăiați colțurile în unghi. Întoarceți clapa și apăsați. Tigheliți clapele aproape de margini. Realizați o butonieră pe lungime conform marcajului (nasture mic). Modificați mărimea butonierei pentru a se potrivi nasturilor dvs. Glišați clapa în deschiderea buzunarului între borduri și însălați marginea superioară de îmbinare la cusătura superioară de îmbinare a bordurii. Prindeți cu ace partea de material vizibil a buzunarului (partea 22) pe interior la cusătura superioară de îmbinare a tubulaturii și coaseți aproape de cusătură, prinzând clapa în interior. Tăiați uniform părțile de buzunare și coaseți-le împreună.

5 132 Cusăturile de pe lateral

Realizați cusăturile de pe lateral. Apăsați rezervele de cusătură pe fețe.

6 132 Buzunare în partea de jos

Apăsați pliseul integrat al buzunarului frontal și lateral către interior pe linia de pliere și continuați să apăsați rezerva de cusătură a dublurii față în față superioare către interior, până la capăt. Tigheliți aproape de aceste margini. Așezați marginile tighelitelor ale bucaților de buzunar împreună, cu dosul materialului în sus. Tăiați rezerva de cusătură la marginea de sus a părții de dedesubt a pliseului. Așezați partea întăriturii pe dedesubt a pliseului, cu fețele materialului dispuse față în față, împreună cu pliurile pliseului și coaseți de-a lungul marginilor laterale. Aranjați rezervele de cusătură. Însălați pliseurile în partea de sus și de jos. Coaseți de mână marginile dublurii față în față superioare (deschiderea buzunarului). Aranjați marginile exterioare ale buzunarului. Apăsați dublura superioară către interior și coaseți. Cu ajutorul șablonului, apăsați rezervele rămase către interior. Prindeți cu ace buzunarele pe părțile frontale la liniile de alipire și coaseți aproape de margini. Construiți clapele ca la pasul 4, dar realizați o butonieră pentru un nasture mare. Coaseți clapa la 1,5 cm (5/8 in) deasupra buzunarului. Tăiați rezerva de cusătură. Apăsați clapa înspre partea de jos. Tigheliți din nou la 5 mm (3/16 in) de cusătura de îmbinare.

7 132 Cusăturile de la umăr

Realizați cusăturile de la umăr (inclusiv pe dubluri), slăbind marginile umerior în partea din spate. Apăsați rezervele de cusătură pentru a se deschide.

8 132 Guler/dublură

Coaseți întărirea de pe dedesubt a gulerului la marginea de la decolteu a jachetei, de la marcaj (cusătura numărul 7) până la colț. Coaseți gulerul de sus la marginea de la decolteu a dublurii, de la marcaj (cusătura numărul 8) până la colț. Tăiați în unghi rezervele de cusătură ale fețelor și dublurilor, la colț. Coaseți întărirea de sub guler și gulerul de sus, fiecare între colțuri, la marginea rămasă a decolteului. Crestați rezervele de cusătură de mai multe ori de-a lungul curbilor și

apăsați pentru a fi deschise. Prindeți cu ace fețele părții superioare a gulerului împreună cu întărirea pe dedesubt, împingând în sus materialul în exces al părții superioare dinspre marginea exterioară. Coaseți împreună părțile gulerului de la cusătura de îmbinare. Nu prindeți rezervele cusăturilor de îmbinare a gulerului de părțile de pe față și dubluri. Întăriți pe dos cu o cusătură dublura la asigurarea capetele cusăturii. Crestați rezervele de cusătură ale părților de pe față și dublurilor la marcaj aproape de ultima cusătură. Așezați rezervele cu fața în sus. Prindeți cu ace dublurile cu fețele materialului dispuse față în față împreună cu părțile din față de la marcaj, împingând în sus lățimea suplimentară a dublurilor de la marginea exterioară. Coaseți marginile împreună. Tăiați rezervele de cusătură, inclusiv la guler și tăiați colțurile în unghi. Tăiați rezervele pentru tiv cu 2 cm (3/4 in) înainte de dubluri. Întoarceți gulerul, întoarceți dublurile spre interior și apăsați marginile. Prindeți cu ace cusăturile de îmbinare ale gulerului. Lucrați din interior pentru a coase împreună rezervele cusăturilor de îmbinare, cât mai departe posibil.

9 132 Tiv

Apăsați rezerva pentru tiv către interior, așezând dublurile șlițului de la spate pentru a fi din nou plate. Apăsați marginea superioară a rezervei de tiv la o lățime de 1 cm (3/8 in) spre interior. Realizați un tighel aproape de marginea interioară a tivului. Coaseți rezerva pentru tiv lejer, manual. Așezați din nou rezervele de la marginile dublurii șlițului către interior și coaseți lejer manual.

10 132 Marginile frontale, reverele și gulerul

Tigheliți la 5 mm (3/16 in) de marginile frontale (de la tiv până la capătul dublurii), marginile reverelor și gulerul. Opțional: Realizați o butonieră decorativă unghiulară pe reverul drept, după cum este marcat. Apăsați ușor reverele pe linia de pliere marcată.

11 132 Asamblați mânecile

Realizați cusăturile din spate ale mânecii, de la marginile superioare la marcajul șlițului. Apăsați rezervele de cusătură pe partea superioară a mânecilor. Tigheliți aproape de cusăturile din spate ale mânecii, de la marginile superioare la marcajul șlițului. Realizați cusăturile mânecilor din față, de asemenea pe dublurile tivului mânecii (cusătura numărul 11). Apăsați rezervele de cusătură pentru a se deschide. Însălați banda tubulară de-a lungul marginii inferioare a mânecii și pe marginea din față a șlițului. Îndoiiți banda înapoi spre rezerva de cusătură de la capătul șlițului și pe întărirea de dedesubt. Coaseți dublura tivului mânecii, cu fețele materialului dispuse față în față, împreună cu marginea inferioară a mânecii și cu marginea din față a șlițului, precum și cu marginea interioară a întăriturii de pe dedesubt (picioruș de fermoar), prinzând tubulatura. Întoarceți dublura spre interior și apăsați marginile. Apăsați către interior rezerva de cusătură la marginea lungă a întăriturii pe dedesubt. Tigheliți aproape de marginea frontală a șlițului, de marginea inferioară a mânecii și de întărirea pe dedesubt. Realizați butonierele transversal așa cum este marcat pe mânecile superioare (nasturi mici). Coaseți dublura șlițului și întărirea pe dedesubt

împreună, cosând peste partea de sus la interior. Coaseți nasturii de pe întăritura pe dedesubt pentru se potrivi cu butonierele.

12 132 Atașați mânecile, slăbite

Însălați mâneca în gaura pentru mână. Vă rugăm să rețineți următoarele aspecte: Potrivii marcajele 12 pe față și pe mână. Potrivii marcajul de la capul mânecii cu cusătura de la umăr. Potrivii marcajul de pe întăritura mânecii la cusătura laterală. Slăbiți ușor capetele mânecilor între •. Coaseți mânecile. Lucrați de pe fața mânecilor pentru a țighele benzi de vatelină sau umplutură pe rezerva de cusătură la capetele mânecilor.

13 132 Asamblați căptușeala

Coaseți partea de căptușeală din spate așa cum este marcat pentru pliseul lejer. Apăsăți rezerva de cusătură de la marginea inferioară spre interior, pliați în jumătate pe lățime către interior și coaseți. Coaseți partea de căptușeală laterală din față la partea din centrul feței. Apăsăți rezervele de cusătură pentru a se deschide. Realizați cusăturile umerilor, slăbind marginile ume-

rilor în partea din spate. Apăsăți rezervele de cusătură pentru a se deschide. Realizați cusăturile laterale. Apăsăți rezervele pe părțile laterale din față, continuând cu apăsarea rezervele de cusătură ale părților din lateralul feței spre interior, până la capăt. Realizați cusăturile mânecii. Atașați mânecile.

14 132 Coaseți căptușeala Coaseți căptușeala cu fețele materialului dispuse față în față împreună cu marginea interioară a dublurii, începând și sfârșind la aproximativ 5 cm (2 in) deasupra marginii tivului. Apăsăți rezervele de cusătură pe căptușeală. Aplicați căptușeala în interiorul jachetei, cu dosurile materialului dispuse față în față și așezați mânecile una în cealaltă. Apăsăți rezervele de cusătură de la tiv spre interior. Împingeți în sus partea apăsată sub margine și coaseți manual rezerva pentru tiv. Așezați o lungime suplimentară de căptușeală cu fața în jos, ca un mic pliu și prindeți de ace de dublură și de rezerva pentru tiv. Coaseți manual părțile de căptușeală din lateralul

feței la rezervele de cusătură, aproape de cusăturile laterale. Creați într-un unghi în căptușeala de dedesubt mânecii, la șlițul mânecii din colț. Întoarceți către interior marginile inferioare ale căptușelii și coaseți manual la dublurile pentru tivul mânecii și la marginile șlițului. Tăiați căptușeala de pe partea superioară a mânecii și creați-o în colț; a se vedea figura.

15 132 Butoniere/nasturi

Realizați butonierele în diagonală pe partea din dreapta a feței, după cum este marcat (nasturi mari). Coaseți nasturele pe stânga pentru se potrivi cu butoniera. Coaseți nasturi pe buzunare pentru se potrivi cu butonierele clapelor.

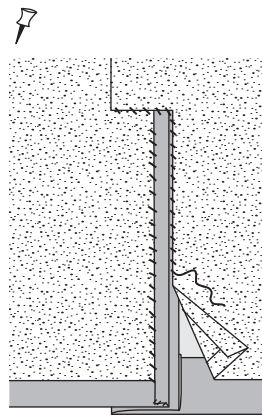

SFATURI UTILE

SCURTAREA UNUI FERMOAR

Fermoarele de separare sunt disponibile în lungimi de 30 până la 80 cm (12 până la 32 in), anume, întotdeauna în trepte de 5 cm (2 in). Dacă aveți nevoie de o lungime diferită, cumpărați următorul fermoar mai lung și apoi scurtați-l după cum urmează: Măsurați marginile articolului vestimentar de la începutul până la capătul șlițului de fermoar. Măsurați aceeași lungime pe fermoar, începând de la capătul inferior. Marcați lungimea pe benzile de fermoar.

În cazul **fermoarelor din metal**, deschi-deți cu grijă opritorile de sus, scoateți-le și lăsați-le deoparte. Folosiți clești pentru a îndepărta dinții care nu sunt necesari, până la 5

mm (3/16 in) sub marcaj pe banda de fermoar. Apoi reatașați opritorile metalice pe benzile de fermoar și apăsați ferm pentru a le fixa. Pentru **fermoare din plastic**: Folosiți un clește pentru a îndepărta opritorile din partea de sus a fermoarului și, de asemenea, îndepărtați dinții care nu sunt necesari. Pentru a preveni alunecarea glisorului, coaseți bare de fir peste capetele superioare ale benzii fermoarului. Fermoarele din plastic foarte fine au o bobină în loc de dinți. Acest tip de fermoar ar trebui să fie tăiat în partea de sus la lungimea necesară plus 2 cm (3/4 in).

Capetele superioare pot fi atunzi fie prinse în cusătură sau întoarse în jos în diagonală.

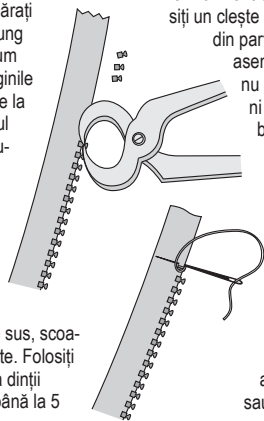

PIELE/PIELE ARTIFICIALĂ

Puteți coase orice articol vestimentar din piele naturală sau din piele artificială dacă materialul recomandat este un material care nu se întinde. Următoarele informații se referă la pielea naturală. Pielea artificială poate fi tratată la fel.

Evitați să desfaceți cusăturile, deoarece găurile lăsate de ac sunt permanente. Prin urmare, vă recomandăm să coaseți mai întâi un model de încercare pentru articolul vestimentar dorit din muselină sau alt material ieftin asemănător. Puteți să încercați articolul vestimentar și să faceți orice modificări necesare părților de tipar pe coală. Apoi decupați bucățile de piele folosind părțile dvs. de tipar personalizate. Utilizați bandă adezivă pentru a ține în poziție părțile tiparului de pe coală pe piele. Utilizați un creion cu mină moale sau un pix cu bilă pentru marcarea conturilor părților de tipar și a altor marcaje.

Marcați rezervele de cusătură cu lățimi egale și rezervele pentru tiv. Decupați părțile.

Folosiți setarea pentru lungime medie a cusăturii. O cusătură prea mică poate perfora pielea. Pielea moale poate fi cusută cu un ac de mașină de cusut obișnuit, mărimea 80 sau 90.

Călcați pielea și pielea artificială de pe dos, dacă este posibil, doar cu căldură medie și fără abur. Acoperiți întotdeauna pielea cu o cârpă uscată pe care să apăsați. Deoarece fiecare piele reacționează diferit la căldură ca urmare a diferitelor procese de tăbăcire și vopsire, testați comportamentul la călcare înainte de a călca interfața. Vă recomandăm interfațarea cu Vilene LE 420 sau Vilene G 785 de la Freudenberg. Aceste interfețe se calcă la o temperatură medie și fără abur.

MATERIALE ACOPERITE

Utilizați o setare de lungime medie a cusăturii – cusăturile prea mici pot perfora materialul. Evitați desfacerea cusăturilor, deoarece găurile făcute de cusături pot rămâne vizibile. Utilizați un picioruș presor acoperit cu teflon pentru a vă asigura că materialul va fi avansat fără probleme și cusăturile vor fi uniforme. Folosiți cleme pentru material în loc de ace. Călcați mate-

rialele cu strat de acoperire pe dos, sub o cârpă de călcat, la căldură moderată și fără abur. Testați întotdeauna călcând mai întâi un rest de material. Important: Nu orice strat de acoperire este rezistent la curățare. Când cumpărați materiale, întrebați despre proprietățile de îngrijire ale acestora.

SFAT:

În cazul în care sunt introduse ace transversal față de linia de cusătură marcată, puteți coase ușor peste ele. Coaseți încet, astfel încât acul mașinii să nu se rupă.

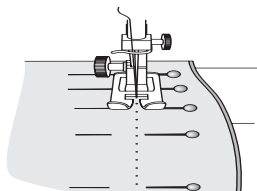

BUTONIERE LEGATE

Această butonieră se realizează în marginea de închidere înainte de aplicarea dublurii și întoarcerea în interior. Materialul exterior ar trebui să fie întărit cu o interfață fuzibilă. Pentru fiecare butonieră, veți avea nevoie de o bandă de material tăiată în diagonală, de aproximativ 4 - 6 cm (1 1/2 - 2 1/2 in) lățime și cu 4 cm (1 1/2 in) mai lungă decât butoniera.

lată cum se procedează: Marcați butoniera cu cretă de croitorie sau cu un creion cu mină moale pe dosul materialului, apoi transferați-o pe fața materialului cu ață de însăilare. Prindeți banda de material, cu fețele materialului dispuse față în față, împreună cu marcajul butonierei (1).

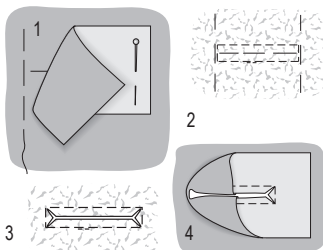

Lucrați pe dosul materialului și coaseți în jurul marcajului folosind cusături mici, într-un dreptunghi (6-8 mm / 1/4 in lățime) (2). **Important:** Distanța dintre marcaj și linia de coasere determină lățimea legăturii. Crestați între liniile de cusătură și decupați colțurile la un unghi, astfel încât să se formeze mici triunghiuri (3). Trageți benzile de material spre interior prin tăietură (4). Apăsăți rezervele de cusătură pentru a se deschide pentru materialele groase, iar pentru materialele subțiri apăsați către centrul butonierei. Neteziți banda de material de la capetele butonierei și însăilați-o în poziție. Cusăturile de însăilare nu trebuie să fie mai late decât decupajul dreptunghiular pentru butonieră (5). Așezați banda de material în deschizătură, ca o

legătură, de pe ambele părți lungi și pliați-o astfel încât marginile pliate ale legăturii să se întâlnească exact în mijlocul butonierei. Însăilați legătura împreună folosind cusături pe diagonală (6). Apăsăți. Lucrați de pe fața materialului și coaseți manual legătura exact pe linia cusăturii, folosind cusături mici de întărire sau la coaseți la mașină (7).

Desfaceți ața de însăilare. Coaseți triunghiurile mici de la capetele butonierei la legătură (8). Așezați dublura deasupra butonierei. Utilizați ace drepte pentru marcarea capetelor butonierei pe dublură. Tăiați

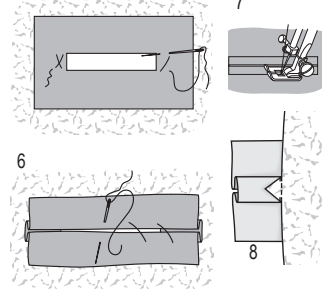

butonierele de pe dublură pentru a fi deschise, crestați-le în sus, în unghi la capete, și în jos, în funcție de lățimea legăturii. Pli-ați marginile tăiate și coaseți manual la tub, folosind cusături mici (9).

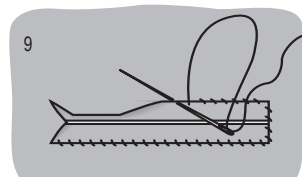

DUBLURĂ/BETELIE/CĂPTUȘEALĂ LA UN FERMOAR INVIZIBIL

Prindeți cu ace împreună betelia interioară/dublura/căptușeala la margine, cu fețele materialului dispuse față în față.

Întoarceți capetele beteliei interioare / dublurii / căptușelii de la deschiderea fermoarului cu 5 mm (3/16 in) înainte de marginea de deschidere și prindeți cu ace la marginea de sus

(Fig. 1).

Așezați rezervele la marginile de deschidere ale părții de tipar (articol vestimentar pentru partea superioară a corpului, rochie, fustă, pantaloni) și prindeți cu ace la margine peste dublură/betelia interioară/căptușeală. Coaseți de-a lungul marginii (fig. 2).

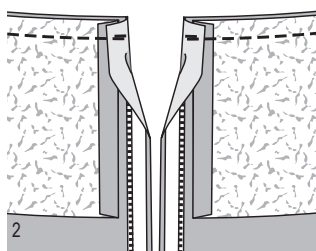
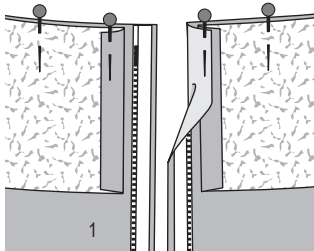

FERMOAR INVIZIBIL

Aceste fermoare speciale sunt disponibile în 3 lungimi: 22 cm, 40 cm, 60 cm (9 in, 16 in, 24 in). Fermoarul trebuie să fie cu cel puțin 2 cm (3/4 in) mai lung decât șlițul. Este cusut înainte de a coase cusătura de sub șliț. Pentru a coase fermoarul, aveți nevoie de un piciorșor presor special.

Coaseți fermoarul:

Deschideți fermoarul și scoateți spirala cu unghia degetului mare pentru a vedea cusătura dintre bandă și spirală. Așezați fermoarul deschis, cu fața în jos pe fața materialului, pe o margine a deschiderii.

Pentru a coase fermoarul exact pe linia de cusătură marcată, calculați distanța dintre bandă și marginea materialului după cum urmează: lățimea rezervei de cusătură minus 1 cm (3/8 in) lățimea benzii = distanța până la marginea materialului. Dacă rezerva dvs. de cusătură este de 1,5 cm (5/8 in) lățime, aceasta va da un rezultat de 5 mm (3/16 in).

Prindeți capătul superior al fermoarului în poziția sa, cu un

bold, la distanța calculată față de marginea materialului. Capătul de jos al fermoarului se va extinde dincolo de capătul marcat al șlițului. Poziționați piciorșorul presor pe fermoar astfel încât bobina să fie în creștătura din dreapta acului (1). Coaseți fermoarul din partea de sus la capătul marcat al șlițului.

Închideți fermoarul.

Așezați cealaltă jumătate de fermoar cu fața în jos pe cealaltă margine a deschiderii și prindeți-o în partea de sus cu un ac drept. Deschideți din nou fermoarul. Poziționați piciorșorul presor la capătul superior al fermoarului astfel încât bobina să fie în creștătura din stânga acului (2). Coaseți fermoarul din partea de sus până la partea inferioară a șlițului. Închideți fermoarul.

Realizați acum cusătura sub fermoar, de la partea inferioară până la cea superioară. Așezați capătul inferior nepris al fermoarului în lateral, spre rezerva de cusătură pentru a-l coase. Coaseți cât mai aproape posibil de ultimele cusături ale fermoarului.

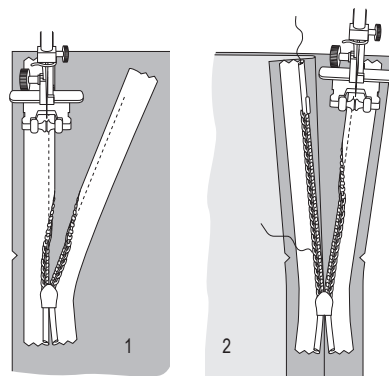

Tăiați orice surplus din lungimea fermoarului și prindeți capătul cu un rest de material.

REALIZAREA CUSĂTURII PE DEDESUBT A UNEI DUBLURI

Pe marginile care sunt acoperite cu o bandă de dublură, o căptușeală sau o parte de buzunar și care nu sunt cusute mai târziu cu țighele, este o idee bună să realizați o cusătură pe dedesubt pentru a fixa în poziție dublura, banda dublurii sau căptușeala. Acest lucru asigură că astfel margini rămân aranjate și drepte după spălare. De asemenea, nu lasă dublura, banda dublurii sau căptușeala să se vadă pe exteriorul îmbrăcăminte. Pentru a realiza cusătura pe dedesubt, apăsați dublura, banda dublurii sau căptușeala peste rezerve, după ce le-ați tăiat. Lucrând din partea exterioară, coaseți dublura, banda dublurii sau căptușeala la rezerva, aproape de cusătura de îmbinare. Această cusătură va fi mai târziu vizibilă numai pe interiorul articolului vestimentar finisat.

