

INFORMAȚII ȘI SFATURI PENTRU CUSUT

Ce înseamnă informațiile de pe coala de tipar, cum se decupează părțile tiparului, termeni importanți

MĂSURAREA

Măsurătorile exacte sunt esențiale pentru o potrivire perfectă. Măsurati direct pe corp, purtând lenjerie intimă și se recomandă să vă ajute cineva. Modul de măsurare:

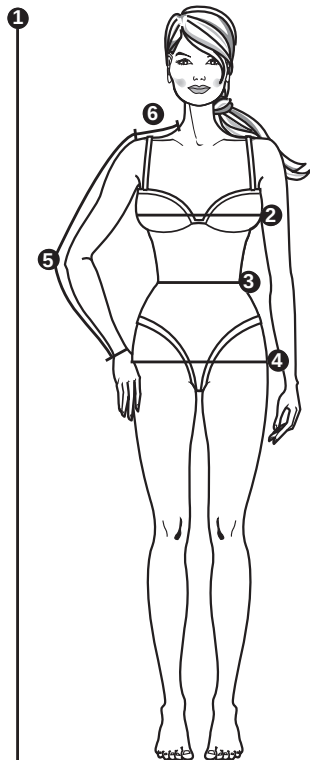

1 ÎNĂLȚIME

Stând în poziție dreaptă, de la creștet până la tălpi

2 BUST

Așezați metrul de croitorie în partea cea mai plină a bustului, treceți-l pe sub brațe și ridicați-l ușor în spate

3 TALIE

Măsurați cea mai îngustă parte a taliei dvs.

4 ȘOLDURI

în jurul celei mai pline părți

5 LUNGIMEA BRAȚULUI

cu brațul ușor îndoit, de la punctul umărului, peste cot, până la încheietura mâinii

6 UMĂR

De la baza gâtului până la punctul de unde începe umărul

Comparați măsurătorile dvs. cu cele din tabelul de mărimi Burda Style. Alegeți mărimea care se apropie cel mai mult de măsurătorile dvs.

SFAT:

Alegeți modelele pentru bluze, rochii, jachete și paltoane în funcție de măsura bustului, iar pentru fuste și pantaloni în funcție de măsura șoldurilor.

Alegeți întotdeauna aceeași mărime de tipar, fie că este vorba de o rochie lejeră de tip tunică sau de o rochie subțire de tip teacă. Nu măsurați părțile de tipar, deoarece toate tiparele Burda includ o rezervă pentru cusături slăbite, în plus față de măsurile din tabelul de mărimi.

Dacă este necesar, puteți modifica un tipar cu valoarea necesară.

OBSERVAȚIE:

Pentru femeile care poartă mărimi între 44 și 60, oferim ediția „burda curvy” a revistei noastre de 4 ori pe an.

FOAIE DE TIPAR

Materialul necesar se calculează în funcție de lățimea materialului, indicată în tabelul materialului necesar. Dacă materialul dvs. are o lățime diferită, necesarul se va schimba. Imprimeul materialului determină dacă părțile de tipar sunt tăiate într-o direcție sau așezate față în față.

Prezentarea generală a tiparului din instrucțiunile de cusut indică pe ce foaie (A-D) se găsesc părțile de tipar, culoarea liniei tiparului (roșie, albastră, verde sau neagră), numerele părților de tipar și liniile de mărime (liniile de contur ale tiparului).

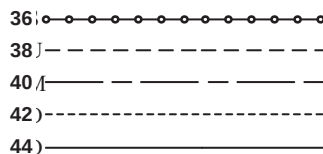

Numerele părților tiparului se află la marginea foii de tipar, în culoarea aferentă tiparului.

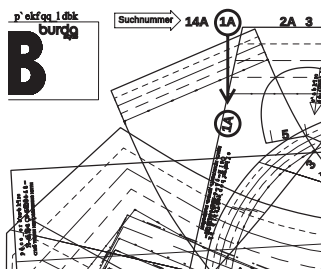

Trasați părțile de tipar pe hârtie absorbantă (de exemplu, cu setul de trasare Burda), fără a omite textul și numerele de cusătură. Nu există o parte de tipar pentru părțile tăiate pe măsură. Aceste părți pot fi desenate direct pe material, în conformitate cu măsurile specificate în instrucțiuni.

TABELELE DE MĂRIMI BURDA

Toate măsurătorile sunt exprimate în cm.

MĂRIMI PENTRU FEMEI (înălțime 168 cm / 5 ft. 6 in) Bandă 6

Mărimea Burda	34	36	38	40	42	44	46	48	50	52
Mărime Regatul Unit	8	10	12	14	16	18	20	22	24	26
Mărime SUA	2/4	4/6	8	10	12	14	16	18	20/22	24
Înălțime	cm 168	168	168	168	168	168	168	168	168	168
Bust	cm 80	84	88	92	96	100	104	110	116	122
Talie	cm 62	66	70	74	78	82	86	92	98	104
Șold	cm 86	90	94	98	102	106	110	116	122	128
Lungimea brațului	cm 59	59	60	60	61	61	61	61	62	62
Lățime umăr	cm 12	12	13	13	13	13	13	14	14	14

MĂRIMI STANDARD PENTRU BĂRBAȚI

Mărimea Burda	44	46	48	50	52	54	56	58	60
Mărime SUA	34	36	38	40	42	44	46	48	50
Înălțime	cm 168	171	174	177	180	182	184	186	188
Piept	cm 88	92	96	100	104	108	112	116	120
Talie	cm 78	82	86	90	94	98	104	110	116
Șezut	cm 90	94	98	102	106	110	115	120	125
Lungimea brațului	cm 61	62	63	64	65	66	67	68	69
Gât	cm 37	38	39	40	41	42	43	44	45

MĂRIMI PENTRU FETE, în funcție de înălțime în cm

Mărimea Burda	122	128	134	140	146	152	158	164	170	176
Mărime SUA	7	8	9	10	11	12	13	14	15	16
Piept	cm 62	64	66	68	72	76	80	84	88	92
Talie	cm 57	58	59	61	63	65	67	69	71	73
Șold	cm 67	69	72	74	78	82	86	90	94	98
Lungimea brațului	cm 43	46	48	51	53	55	57	59	61	63

MĂRIMI PENTRU BĂIEȚI, în funcție de înălțime în cm

Mărimea Burda	122	128	134	140	146	152	158	164	170	176
Mărime SUA	7	8	9	10	11	12	13	14	15	16
Piept	cm 63	66	69	72	75	78	81	84	87	90
Talie	cm 57	60	62	65	67	70	72	75	77	79
Șold	cm 67	70	73	76	79	82	85	88	91	94
Lungimea brațului	cm 43	46	48	51	53	55	57	59	61	63

MĂRIMI PENTRU BEBELUȘI ȘI COPIII MICI, în funcție de înălțime în cm

Mărimea Burda	56	62	68	74	80	86	92	98	104	110	116
Mărime SUA	nou născut	3 luni	6 luni	9 luni	12 luni	18 luni	24 luni	3	4	5	6
Piept	cm 45	47	49	51	53	55	56	57	58	59	60
Talie	cm 42	44	46	48	50	51	52	53	54	55	56
Șold	cm 46	48	50	52	54	56	58	59	61	63	65
Lungimea brațului	cm 16	19	21	23	26	28	31	33	36	38	41

MĂRIMI PE JUMĂTATE, PENTRU FEMEILE PETITE/SCUNDE

(înălțime 160 cm / 5 ft. 3 in) Bandă 3

Cu excepția înălțimii, aceste mărimi corespund mărimei standard pentru femei.

Mărimea Burda	17	18	19	20	21	22	23	24	25	26
Mărime Regatul Unit	8P	10P	12P	14P	16P	18P	20P	22P	24P	26P
Mărime SUA	4P	6P	8P	10P	12P	14P	16P	18P	20P	24P
Înălțime	cm 160	160	160	160	160	160	160	160	160	160
Bust	cm 80	84	88	92	96	100	104	110	116	122
Talie	cm 62	66	70	74	78	82	86	92	98	104
Șold	cm 86	90	94	98	102	106	110	116	122	128
Lungimea brațului	cm 57	57	58	58	58	59	59	59	60	60
Lățime umăr	cm 12	12	12	13	13	13	13	14	14	14

TOATE MODELELE DINTR-O PRIVIRE

GHIDUL NOSTRU PENTRU EVALUĂRILE BURDA

- Rapid și ușor - ideal pentru începători!
- Necesită ceva experiență în cusut și/sau timp

- Necesită mai multă experiență în cusut
- Greu de cusut, cu detalii dificile și ilustrații



ROCHII

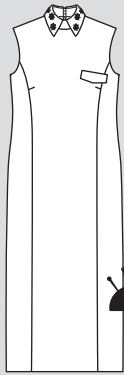

●●●

104

Mărimile 36 – 46
pag. 14

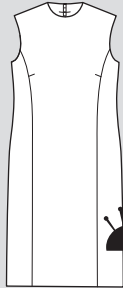

●●●

105

Mărimile 36 – 46
pag. 28

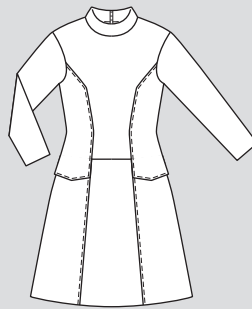

●●●

119

Mărimile 34 – 44
pag. 42



best of

●●●

127

Mărimile 36 – 44
pag. 58



best of

●●●

129

Mărimile 36 – 44
pag. 60

FUSTE

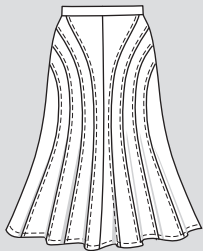

●●●

108

Mărimile 36 – 46
pag. 38

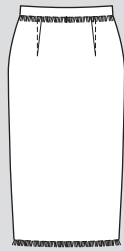

●●●

118

Mărimile 36 – 46
pag. 37

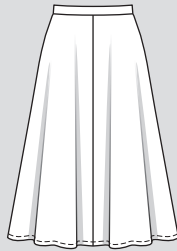

●●●

120

Mărimile 36 – 46
pag. 29



best of

●●●

128

Mărimile 36 – 46
pag. 61

STILUL CITITORULUI

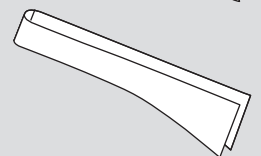
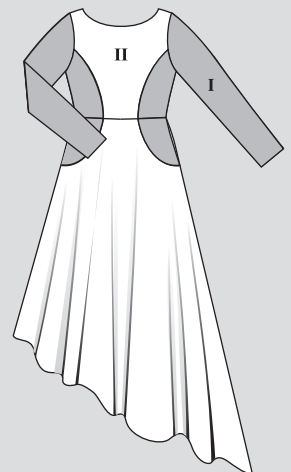

●●●

130

Mărimile 34 – 44
pag. 49

PANTALONI

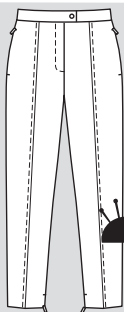

●●●

106

Mărimile 36 – 48
pag. 20

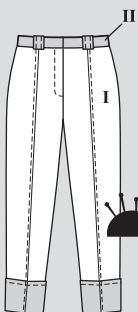

●●●

107

Mărimile 36 – 48
pag. 31

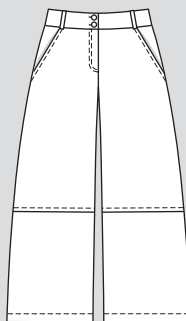

●●●

109

Mărimile 36 – 46
pag. 40



best of

●●●

125

Mărimile 36 – 44
pag. 56

TOPURI



●●●●
101
Mărimile 36 – 48
pag. 16



●●●●
112
Mărimile 36 – 46
pag. 21

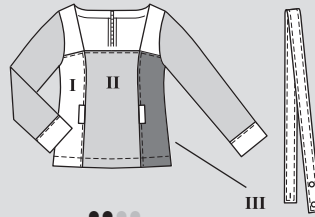

●●●●
113
Mărimile 36 – 46
pag. 43

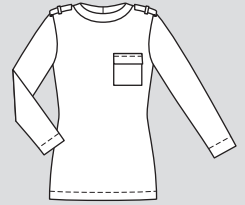

●●●●
116
Mărimile 36 – 46
pag. 9

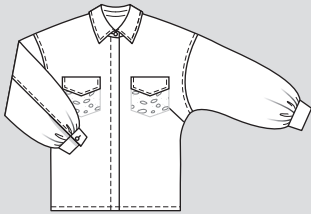

●●●●
117
Mărimile 36 – 46
pag. 44

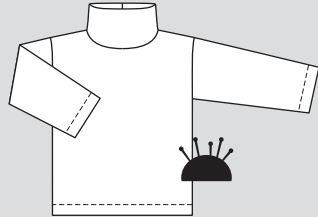

●●●●
121
Mărimile 36 – 46
pag. 27

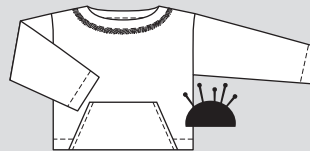

●●●●
122
Mărimile 36 – 46
pag. 12

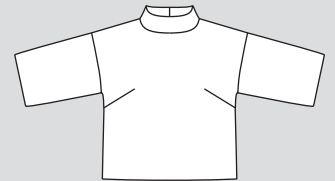

●●●●
123
Mărimile 36 – 46
pag. 13

JACHETE, PALTOANE

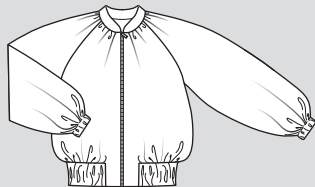

●●●●
102
Mărimile 36 – 46
pag. 10



●●●●
103
Mărimile 36 – 46
pag. 18



●●●●
110
Mărimile 36 – 48
pag. 17



●●●●
111
Mărimile 36 – 48
pag. 40

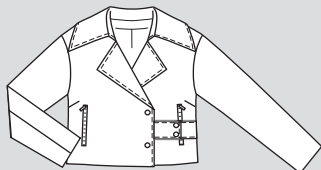

●●●●
114
Mărimile 36 – 48
pag. 7



●●●●
115
Mărimile 36 – 48
pag. 30



●●●●
124
Mărimile 36 – 44
pag. 57



●●●●
126
Mărimile 36 – 46
pag. 59

INFORMAȚII ȘI SFATURI PENTRU CUSUT

Ce înseamnă informațiile de pe coala de tipar, cum se decupează, ce termeni sunt importanți

LEGENDA SIMBOLURILOR

Părțile mari de tipar se află adesea pe coală în două sau mai multe locuri, care, după trasare, trebuie lipite împreună pe **linia de îmbinare** (indicată printr-o linie dublă). Marcajele (triunghiurile mici) trebuie să se întâlnească.

Marcajele de cusătură sunt mici marcaje care trebuie să se întâlnească la cusăturile lungi pentru a asigura o potrivire precisă.

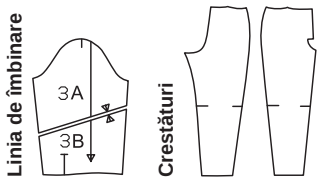

Numeralele de cusătură indică modul în care părțile sunt cusute împreună. Numeralele se potrivesc întotdeauna exact.

Marcajele șlițului indică începutul sau sfârșitul unui șliț, de exemplu, la șlițurile laterale, deschideri pentru buzunare sau pentru fermoar.

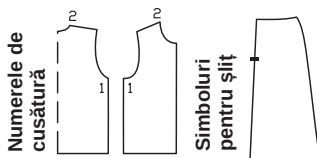

Marcajele pentru subraț sunt mici creștături pe mânecă și pe marginea din față a subrațului. Acestea trebuie să se întâlnească atunci când se asamblează mâneca.

Simbolul pliseului indică direcția în care este pliat pliseul.

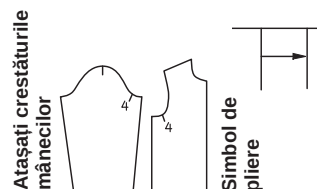

Piciorușul presor este simbolul pentru linii de cusătură și țighele.

Foarfecă Simbol pentru a tăia sau creșta

Opțional pentru întărire Simbol de poziție pentru butonieră, nasture, capsă, gaică, șliț pentru șnur

Aceste linii se găsesc numai în prezentarea generală a tiparului. Următorii termeni sunt imprimați pe coala de tipar

Încrețiți - - - - -
Slăbiți ~~~~~
Întindeți •••••

DECUPAREA

Disponerea tiparului arată cum să amplasați în mod optim bucățile de tipar pe materialul nostru original.

Materialul este îndoit cel mai bine într-un strat dublu, cu fața materialului orientată spre interior. Atunci când tăiați dintr-un singur strat de material, fața materialului ar trebui să fie orientată în sus. Marginile false sunt reprezentate prin dungii gri, iar pliul materialului este indicat printr-o linie punctată lungă. Părțile de tipar prezentate pe coală cu conturul întrerupt trebuie așezate cu fața în jos (partea imprimată) pe material. Înainte de tăiere, marcați mai întâi pe

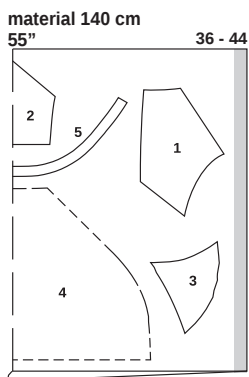

material toate bucățile necesare și toate bucățile tăiate pe măsură.

Înainte de **tăiere**, prindeți cu ace sau marcați întotdeauna mai întâi toate bucățile pe material. Atunci când prindeți părțile cu ace, țineți cont de **direcția urzelii**; săgeata direcției urzelii de pe părțile de tipar trebuie să fie paralelă cu marginile false.

Tiparele Burda **nu includ rezerve pentru cusătură și tiv**. Cusături și margini 1,5 cm (5/8 in), tiv și tiv mâneci 4 cm (1 1/4 in).

Pentru materialele cu un **model direcțional**, prindeți cu ace părțile de tipar de material, astfel încât marginile inferioare să fie îndreptate în aceeași direcție. În cazul materialelor în carouri, cu dungii transversale sau cu un model pe diagonală, este important ca imprimile să se potrivească la cusăturile longitudinale.

Transferați toate **marcajele** de pe părțile de tipar, de exemplu, liniile și creștăturile, pe dosul materialului cu hârtie de copiat Burda. Liniile marcaje, de exemplu, pentru buzunare sau pentru centrul feței, pot fi transferate pe fața materialului cu ajutorul unor cusături lungi de însăilare.

Interfațarea (fuzibilă) poate fi realizată din fibre sintetice și naturale. Există o interfață potrivită pentru fiecare material. Designul produsului se bazează pe ideea de a crea un produs cu un nivel ridicat de calitate și durabilitate. Consultați instrucțiunile de coasere pentru fiecare model pentru a afla interfațarea necesară. Interfața este întotdeauna călcată pe dosul materialului.

Pașii de cusut importanți sunt explicați în detaliu în „**SFATURI UTILE**”, la sfârșitul suplimentului pentru cusut. În instrucțiunile pentru fiecare model se face trimitere la explicația corespunzătoare a pasului de asamblare în cauză.

TERMENI DE CUSUT

Linia urzelii este direcția longitudinală a țesăturii. Cuvintele „linia urzelii” sunt imprimate de-a lungul unei linii drepte sau a unei margini, ori sunt marcate cu o săgeată pe partea tiparului pe coală. Când așezați părțile tiparului pe material, linia dreaptă a urzelii trebuie să fie întotdeauna paralelă cu marginile de pe lungime (= marginile false) ale materialului.

Pliul materialului este marginea pliată a unui strat dublu de material. Fiecare parte pe coală are o margine dreaptă denumită „pliu” (linia punctată de pe schema tiparului). La decupare, nu este nevoie de o rezervă de cusătură la această margine, deoarece nu există nicio cusătură aici pe articolul vestimentar.

Fața unui material este partea „mai frumoasă”. Culoarea de pe față este mai strălucitoare și mai intensă. Aceasta este întotdeauna pe partea exterioară a modelului finisat. Dosul materialului este partea mai mată, mai palidă și se află în interior.

Cu fețele materialului dispuse față în față înseamnă, în consecință: O bucată de material este așezată cu fața peste fața altei bucăți de material. Dosul va fi pe exterior.

Pe **față** înseamnă a coase două bucăți de material împreună, cu fețele materialului dispuse față în față, și apoi a le întoarce cu fața în exterior, astfel încât rezervele de cusătură să fie incluse. Cusătura se află de-a lungul marginii și poate fi cusută cu țighele.

Dublura este o bucată de material folosită pentru finisarea marginilor și a deschiderilor. Este tăiată în aceeași formă ca și marginea de finisat. Acesta este motivul pentru care, de obicei, nu există o parte de tipar pentru dublură. În schimb, aceasta este marcată, de exemplu, pe partea din față și este trasată de acolo.

Însăilare înseamnă a realiza manual cusături lungi (foarte aproape de linia de cusătură). Cusătura/coaserea/cusut înseamnă a coase cu mașina de cusut. Tighelire înseamnă a coase de-a lungul unei cusături sau al unei margini pe fața materialului. Tighelul pot fi doar decorativ sau poate servi la fixarea rezervelor de cusătură.

A slăbi înseamnă a potrivi o linie de cusătură mai lungă cu o linie de cusătură mai scurtă (servește la modelare). **A încreți** înseamnă a scurta o bucată de material de-a lungul unei linii de cusătură. Pentru aceasta, însăilați la mașină de-a lungul marginii mai lungi, apoi țineți firele bobinei și încrețiți materialul de-a lungul firelor, la lungimea dorită.

A aranja înseamnă a coase în zigzag de-a lungul marginii rezervei de cusătură, astfel încât să nu se destructure. Testați mai întâi lungimea și lățimea cusăturii: O mașină de surfilat overlock este, de asemenea, excelentă pentru aceste.

Tăiere Marginile a două rezerve de cusătură suprapuse se taie aproape de cusătură. Acest lucru va reduce volumul rezervelor (de exemplu, la buzunare sau la guler) și evită ca rezervele să formeze o umflătură pe fața materialului.

PREGĂTIREA MATERIALULUI

Prespălare: Dacă este posibil, materialul trebuie spălat și uscat într-un uscător de rufe înainte de tăiere. Acest lucru va împiedica strămțirea ulterioară a articolului vestimentar finit și nu va conține aditivi chimici. Materialele care nu pot fi spălate trebuie să fie bine tratate cu aburi și apoi călcate în mod uscat.

Apăsarea: Un material bine călcat este mai ușor de decupat. Prin urmare, călcați întregul material, dacă este posibil întotdeauna pe dos. Când călcați pe față, acoperiți materialul cu o cârpă pentru călcat. Cel mai bine este să testați mai întâi fierul de călcat pe un colț al materialului. Temperatura de călcare depinde de material; pentru amestecuri, reglați temperatura pentru fibra cea mai sensibilă. Important: Atunci când călcați cu abur, materialul trebuie apoi călcat uscat până când toată umiditatea s-a evaporat.

Simboluri pentru călcare: Vă rugăm să rețineți simbolurile pentru călcare de pe material.



1 punct: Nu călcați la cald; de exemplu, viscoză și fibre artificiale (nailon, poliester etc.). Călcați numai în mod uscat.

2 puncte: Călcați cu căldură moderată; de exemplu, mătase, lână, amestecuri. Mătasea trebuie călcată numai în mod uscat.

3 puncte: Setare fierbinte; de exemplu, materiale din in și bumbac. Călcați aceste materiale cu abur. **Imaginați-vă barată:** Aveți grijă! Materialele cu acest simbol nu pot fi călcate.

SFAT: Presărați după fiecare etapă de asamblare; de exemplu, pensele într-o direcție, rezervele unei cusături pentru a fi deschise sau într-o parte. După ce totul a fost cusut și toate firele de însăilare și de marcare au fost îndepărtate, călcați totul din nou!



Pentru a găsi toate informațiile despre revistă, scanați codul QR de mai sus!

INSTRUCȚIUNI DE CUSUT

La însăilarea și realizarea cusăturilor, dacă nu se indică altfel, fețele materialului trebuie să fie dispuse față în față. Întăriți pe dos cu o cusătură pentru a fixa începutul și sfârșitul cusăturii. Aranjați rezervele de cusătură cu cusătură în zigzag sau overlock.

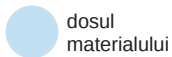

dosul materialului



fața materialului

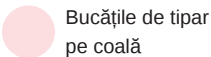

Bucățile de tipar pe coală



interfațarea



Căptușeală

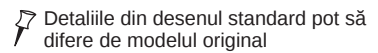

Detaliile din desenul standard pot să difere de modelul original

BLUZĂ ●●● MODELUL 101

la pag. 16

Mărimi Burda 36, 38, 40, 42, 44, 46, 48

Lungimea spatelui: aproximativ 72 cm (28 1/2 in)

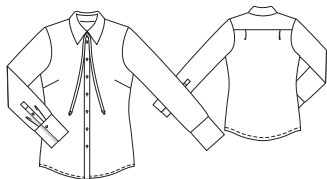

Prezentarea generală a tiparului

Linia verde a tiparului, foaia A
Părțile de tipar de la 1 la 7

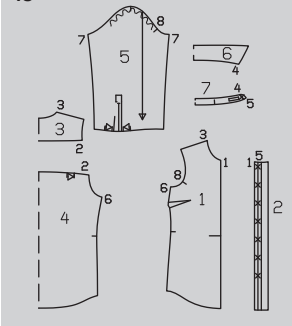

MATERIAL ȘI ACCESORII

Material recomandat: Materiale fluide de greutate medie, pentru bluze
Material original: Satin (187 GSM)

Material necesar

Mărime	36 - 40	42 - 48
Lățimea materialului în cm	1,90	2,05
Material	2	2½

Accesorii: Interfață fuzibilă.
12 nasturi.

DECUPAREA BUCĂȚILOR DE MATERIAL

Părțile de tipar pe coală

Trasați părțile de tipar de pe coala de tipar. Prindeți cu ace părțile tiparului pe material, după cum se indică în dispunerea tiparului.

Marcați părțile de la a la c direct pe material. Marcajele de pe partea 2 sunt pentru mărimea 36. Pentru mărimile de la 38 la 48, distanțați marcajul de sus la aceeași distanță de marginea superioară ca și pentru mărimea 36. Marcajul de jos este același pentru toate mărimile. Depărtați celelalte marcaje dintre ele la distanțe egale.

Rezerve pentru cusătură și tiv
Cusături, margini și tivuri 1,5 cm (5/8 in). Măsurătorile pentru părțile de la a la c includ rezerve.

Bucăți tăiate pe măsură

Mărime	Lungime (cm/in)				Lățime pentru toate mărimile (cm/in)
	36	38	40	42	
a	26,5 10½	27 10½	27,5 10½	28 11	27 10½
b		19 7½			8 3%
c		43 17			5 2

Dispunerea tiparului

Material

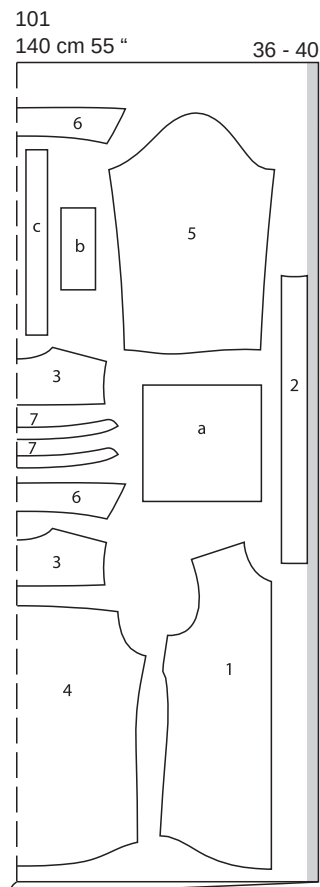

Mărime	44	46	48	Lățime pentru toate mărimile (cm/in)
	Lungime (cm/in)			
a	28,5 11¼	29 11¼	29,5 11¼	27 10½
b		19 7½		8 3%
c		43 17		5 2

Decuparea

- 1 față 2x
- 2 bandă față 2x
- 3 plată posterioară pe un pliu 2x
- 4 spate pe un pliu 1x
- 5 mânecă 2x
- 6 guler pe un pliu 2x
- 7 bandă guler pe un pliu 2x
- a manșetă 2x
- b bandă orificiu mânecă 2x
- c bandă de prindere 2x

101

140 cm 55 "

42- 48

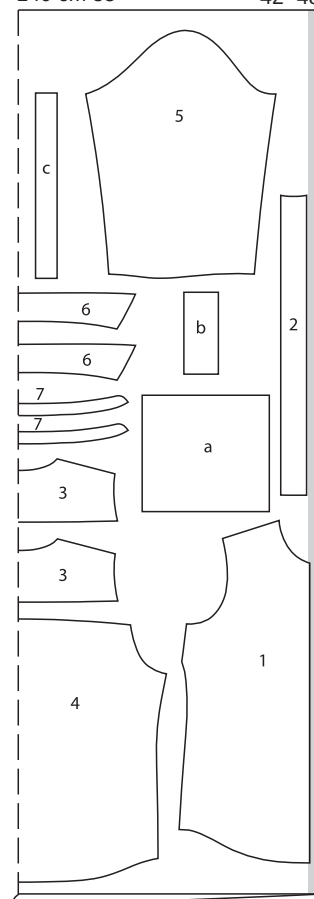

Tăiați dintr-un strat dublu de material, cu fața orientată către interior.

Interfațarea Călcați cu fierul de călcat părțile 2, 6, 7 (numai pe guler și părțile exterioare) precum și pe părțile a și b (dosul materialului).

Pornire rapidă pentru profesioniști

- 1 Pense
- 2 Cusăturile de pe lateral
- 3 Bandă față
- 4 Bridă
- 5 Guler
- 6 Benzi de legare
- 7 Șlițurile mânecilor
- 8 Cusături mâneci/ Pliuri
- 9 Manșete
- 10 Atașarea mânecilor
- 11 Tiv
- 12 Butoniere/nasturi

ASAMBLARE

1 101 Pense

Coaseți pensele de la bust pe partea din față și apăsați către partea de jos.

2 101 Cusăturile laterale

Așezați părțile din față cu fețele materialului dispuse față în față împreună cu spatele. Prindeți cu ace cusăturile laterale și coaseți. Aranjați rezervele de cusătură și apăsați pentru a fi deschise.

3 101 banda frontală

Prindeți benzile frontale cu fiecare față dispusă față în față și coaseți. Apăsați rezervele de cusătură ale cusăturii de îmbinare a benzii și de la celelalte margini lungi ale benzii pe benzi. Întoarceți benzile către interior pe linia de pliure, apăsați. Însăliți marginea interioară peste cusătura de îmbinare. Apoi lucrați de pe exterior pentru a coase pe linia cusăturii, prinzând marginea interioară.

4 101 Brida

Îndoți pliurile de pe partea din spate în direcția săgeții și însăliți. Prindeți cu ace platca exterioară, cu fețele materialului dispuse față în față, împreună cu marginea superioară a spatelui, prindeți cu ace platca interioară la marginea superioară a spatelui cu fața materialului orientată spre dos. Coaseți. Apăsați bridele în sus. Coaseți părțile exterioare ale plăcii împreună cu părțile din față. Întoarceți marginea bridei interioare către interior și coaseți manual cusăturile de îmbinare. Însăliți împreună marginile deschise ale bridei.

5 101 Guler

Așezați părțile gulerului împreună, cu fețele materialului dispuse față în față, prindeți și coaseți de-a lungul marginilor exterioare. Tăiați rezervele de cusătură și tăiați colțurile în unghi. Întoarceți gulerul și apăsați marginile. Însăliți marginile de îmbinare ale gulerului împreună și însăliți marginea superioară a piesei benzii exterioare

pentru guler (interfațare). Apăsați rezerva la marginea inferioară a părții interioare a benzii gulerului pentru a fi îndreptată spre interior (fără interfațare). Prindeți cu ace părțile benzii pentru guler împreună, cu fețele materialului dispuse față în față, prinzând gulerul. Coaseți în apropierea marginilor frontale și superioare ale benzii de guler. Tăiați rezervele de cusătură. Înțoarceți banda pentru guler, așezați gulerul în sus și apăsați. Coaseți exteriorul benzii gulerului, pe față, împreună cu marginea decolteului. Tăiați rezervele de cusătură, creștați curbele și apăsați pe guler. Însălați partea interioară a benzii gulerului de-a lungul cusăturii de îmbinare. Lucrați pe exterior pentru a coase banda gulerului pe linia cusăturii, prinzând marginea interioară.

6101 Benzi de prindere
Îndoiiți benzile de prindere pe lungime, cu fața orientată către interior. Coaseți la 1 cm (3/8 in) de marginea de pliere. Tăiați rezervele de cusătură. Folosiți un ac de siguranță pentru a întoarce banda cu fața în afară. Înțoarceți un capăt și coaseți la banda gulerului așa cum este marcat. Așezați rezerva de cusătură la capetele benzilor de prindere către interior și coaseți manual

7101 Orificii mânecă
Tăiați mânecile după cum indică marcajul. Marginea tăiată care se află cel mai aproape de linia de cusătură a mânecii va fi întăritura pe dedesubt. Creștați în unghi în sus în marginea întăriturii pe dedesubt spre partea superioară a șlițului mânecii aproximativ 5 mm (3/16 in). Înțoarceți de două ori marginea întăriturii pe dedesubt cât mai îngust posibil și coaseți. Îndoiiți partea de bandă pentru orificiul mânecii pe lungime. Coaseți împreună marginile înguste și coaseți împreună pe lungime marginile cu 4 cm (1 5/8 in). Tăiați rezervele de cusătură la capătul cusăturii, tăiați rezervele de cusătură și tăiați colțurile în unghi. Înțoarceți banda și apăsați. Coaseți jumătatea exterioară a benzii la mânecă. Tăiați mâneca spre capătul cusăturii. Îndoiiți în interior micul triunghi din material. Așezați banda peste șliț, înțoarceți către interior marginea jumătății interioare a benzii și așezați peste cusătura de îmbinare. Însălați. Coaseți cu tighel banda, aproape de cusătura de îmbinare. Coaseți la capătul superior al benzii aproape de margine, apoi coaseți pe bandă la 2,5 cm (1 in) lângă marginea superioară. Lucrați la o butonieră pe lungime pe bandă la aproximativ 5 cm (2 in) sub linia transversală a cusăturii. Coaseți butonul de întăritura pe dedesubt.

8101 Tivuri mâneci / Pliuri
Pliati mânecile în jumătate pe lungime, cu fața către interior.
Prindeți cu ace cusăturile mânecilor și coaseți. Aranjați rezervele de cusătură și apăsați pentru a fi deschise. Așezați pliurile pe marginea inferioară a mânecii, în direcția săgeții, și însălați.

9101 Manșete
Însălați manșetele cu fețele materialului dispuse față în față împreună cu marginea de jos a mânecilor. Apăsați rezervele de cusătură pe manșete, apăsați rezervele de la cealaltă margine lungă a manșetei spre interior. Pliati manșeta pe jumătate în lungime, cu fața materialului îndreptată spre interior. Coaseți peste capete. Înțoarceți manșeta și apăsați.

Însălați marginea interioară peste cusătura de îmbinare. Lucrați pe fața articolului vestimentar pentru a coase pe linia cusăturii.

10101 Atașați mânecile
Atașați mânecile ușor. Potrivii marcajul de la capul mânecii cu cusătura de la umăr. Potrivii cusăturile mânecii și cusăturile laterale. Aranjați rezervele de cusătură împreună și apăsați spre mâneci, la capul mânecii.

11101 Tiv
Aranjați rezerva tivului și apăsați către interior. Lucrați pe fața articolului vestimentar pentru a coase tivul de 1 cm (3/8 in) lățime.

12101 Butonieră/Nasturi
Realizați butonierele pe lungime, pe partea din dreapta a feței, după cum este marcat. Realizați o butonieră în diagonală, la capătul din dreapta al benzii pentru guler, așa cum este marcat. Adaptați mărimea butonierelor pentru a se potrivi nasturilor.
Pe capetele din față ale manșetelor, lucrați câte o butonieră fiecare în cruce, distanțată la 1 cm (3/8 in) de margine și la 1,5 cm (5/8 in) sub cusătura de îmbinare. Coaseți nasturi pentru a se potrivi butonierelor.

JACHETĂ-BLUZĂ ●●●● MODELUL 102

la pag. 10
Mărimi Burda 36, 38, 40, 42, 44, 46
Lungimea spatelui 62 cm (24 1/2 in)

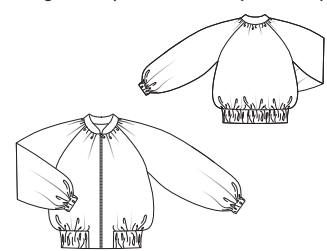

Prezentarea generală a tiparului

Linia verde a tiparului, foaia B
Părțile de tipar de la 1 la 5

36	-----
38	-----
40	-----
42	-----
44	-----
46	-----

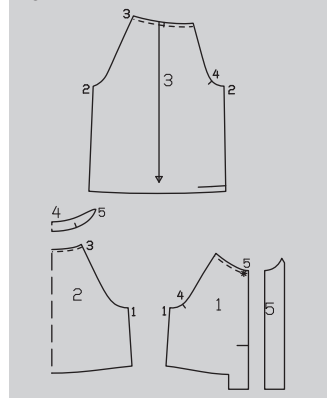

MATERIAL ȘI ACCESORII

Material recomandat: Materiale ușoare pentru jachete.
Material original: Nylon (70 GSM), plasă pentru căptușeală (64 GSM).

Material necesar

Mărime	36 - 46	
Lățimea materialului in	cm	Material necesar (metri/ yarzi)
Material	140 55	2,50 2%
Căptușeală	140 55	2,00 2%

Accesorii: 1 fermoar separator, 55 cm (22 in) lungime. Elastic, 6 cm (3/8 in) lățime: **mărimea 36: 80 cm (32 in), mărimea 38: 85 cm (34 in), mărimea 40: 90 cm (36 in), mărimea 42 - 44: 38 in (95 cm), mărimea 46: 1.00 m (40 in).** Elastic 2 cm (3/8 in) lățime, **mărimile 36 - 40: 50 cm (20 in), mărimile 42 - 46: 55 cm (20 in).** Un rest de vatelină.

DECUPAREA BUCĂȚILOR DE MATERIAL

Părțile de tipar pe coală

Trasați părțile de tipar de pe coala de tipar. Prindeți cu ace părțile tiparului pe material, după cum se indică în dispunerea tiparului. Marcați părțile de la a la c direct pe material.

Disponerile tiparului

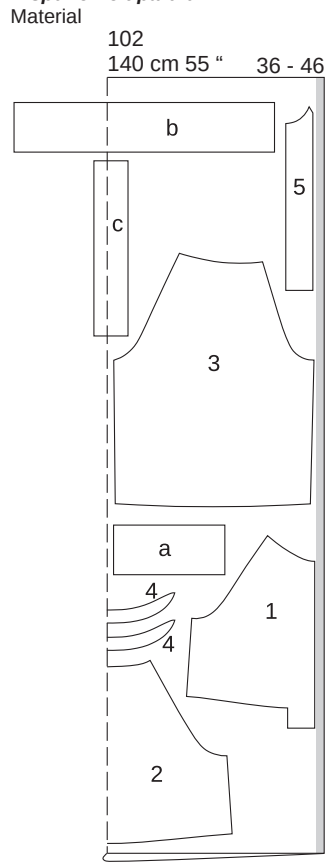

Rezerve pentru cusătură și tiv
Cusături și margini 1,5 cm (5/8 in), tiv și tivuri mâneci 4 cm (1 5/8 in). Măsurătorile pentru părțile de la a la c includ rezerve. Tăiați bucățile de căptușeală cu rezerve de cusătură și tiv de 1,5 cm (5/8 in).

Bucăți tăiate pe măsură

Mărime	36	38	40	Lățime pentru toate mărimile (cm/in)
Lungime (cm/in)				
a	31 12%	32 12%	33 13	16 6%
b	74 29%	76 29%	78 30%	16 6%
c	55 21%	55,5 21%		11 4%

Mărime	42	44	46	Lățime pentru toate mărimile (cm/in)
Lungime (cm/in)				
a	34 13%	35 13%	36 14%	16 6%
b	80 31%	82 32%	84 33	16 6%
c	56 22		56,5 22%	11 4%

Căptușeală
102
140 cm 55 " 36 - 46

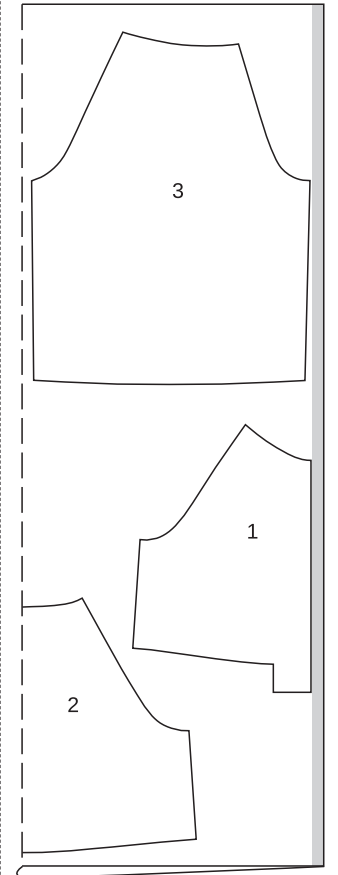

Decupați dintr-un strat dublu de material, cu fața îndreptată către interior. Decupați la sfârșit părțile a, b și c dintr-un singur strat de material rămas.

Decuparea

Material

1 față	2x
2 spate pe un pliu	1x
3 mânecă	2x
4 guler pe un pliu	2x
5 tiv	2x
a bandă tiv frontal	2x
b bandă tiv posterior	1x
c bandă prindere fermoar	1x

Căptușeală

părțile 1 - 3.

Vatelină Însăilați dosul materialului unei părți de guler și tratați de acum înainte ca un singur strat de material (= guler exterior).

Pornire rapidă pentru profesioniști

- 1 Cusăturile de pe lateral
- 2 Cusăturile de la mânecă
- 3 Atașați mânecile
- 4 Asamblați căptușeala
- 5 Tivul mânecii
- 6 Bandă pentru tiv
- 7 Scurtați fermoarul/Tivuri
- 8 Încrețiți marginea decolteului
- 9 Guler

ASAMBLARE

1 102 Cusăturile de pe lateral

Așezați părțile din față cu fețele materialului dispuse față în față împreună cu spatele. Prindeți cu ace cusăturile laterale și coaseți. Aranjați rezervele de cusătură și apăsați pentru a fi deschise.

2 102 Cusături mânecă

Îndoțiți mânecile în jumătate pe lungime, cu fața orientată spre interior. Realizați cusăturile mânecilor, începând și terminând la marginea inferioară marcată a mânecii (nu coaseți peste marginea tivului). Aranjați rezervele de cusătură și apăsați pentru a fi deschise.

3 102 Atașați mânecile

Prindeți cu ace și coaseți mânecile, cu fețele materialului dispuse față în față, împreună cu fața și spatele.

4 102 Ansamblați căptușeala

Realizați cusăturile ca pe materialul de sus și apăsați pentru a deschide. Așezați căptușeala jachetei pe dos împreună cu jacheta din material exterior, așezați mânecile una în cealaltă. Fixați împreună la marginile decolteului și ale tivului (dar nu marginea inferioară a mânecilor!).

5 102 Tivul mânecii

Aranjați rezervele tivului mânecii, apăsați către interior și coaseți. Întoarceți către interior marginile inferioare ale căptușelii mânecii și coaseți manual la rezervele pentru tivul mânecii. Tăiați elasticul în 2 bucăți egale și utilizați un ac de siguranță pentru a-l introduce în teacă. Coaseți capetele împreună pentru o lățime finală, după cum urmează pentru **mărimea 36:** 22 cm (8 3/4 in), **mărimea 38:** 22,5 cm (9 in), **mărimea 40:** 23 cm (9 1/8 in), **mărimea 42:** 23,5 cm (9 1/4 in), **mărimea 44:** 24 cm (9 1/2 in), **mărimea 46:** 24,5 cm (9 3/4 in). Coaseți deschiderea.

6 1102 Bandă tiv

Realizați cusăturile de pe lateral ale beteliei (11). Apăsați rezervele de cusătură pentru a se deschide. Pliati

partea de betelie în jumătate pe lungime și apăsați, cu dosul îndreptat către interior. Desfășurați din nou betelie. Fixați o margine îngustă (= jumătatea exterioară a taliei) din partea dreaptă împreună cu marginile frontale longitudinale și coaseți pe talie de la colț la linia de pliere, astfel încât rezerva de cusătură al pieșelor din față să depășească linia de pliere. Prindeți cu clemă de rezervele de cusătură în unghi în colțuri. Apăsați rezervele de cusătură pe față. Coaseți jumătatea exterioară a taliei la marginea inferioară a jachetei de la colț la colț, potrivit cusăturile laterale. Apăsați rezervele de cusătură pe betelie. Apăsați rezerva la marginea interioară a beteliei spre interior și prindeți cu ace peste cusătura de îmbinare. Lucrați pe fața articolului vestimentar pentru a coase pe linia cusăturii. Folosiți un ac de siguranță pentru a introduce elasticul în curea și coaseți capetele elasticului. Lungimea finală a elasticului: **mărimea 36: 76 cm (30 in), mărimea 38: 80 cm (32 in), mărimea 40: 84 cm (33 in), mărimea 42: 88 cm (35 in), mărimea 44: 92 cm (36 in), mărimea 46: 96 cm (38 in).**

7 102 Întăritura pe dedesubt

Pliati întăritura pe dedesubt pe jumătate pe lungime, cu fața materialului îndreptată spre interior. Coaseți peste capete. Decupați rezervele la colțuri, în unghi. Întoarceți banda și apăsați. Însăilați marginile pe lungime deschise împreună și însăilați părțile drepte împreună cu marginea din față spre partea stângă, astfel încât rezervele să fie împreună și capetele benzii la 5 mm (3/16 in) înainte de linia marcată a tivului. Scurtați fermoarul din partea de sus la lungimea necesară; citiți „Statul util” - **Scurtarea unui fermoar** de la sfârșitul suplimentului pentru cusut. Deschideți fermoarul și așezați jumătățile fermoarului cu fața în jos pe marginile din față, astfel încât dinții fermoarului să se afle pe piesa de îmbrăcăminte lângă linia cusăturii. Coaseți cu fermoar lângă dinții fermoarului. Prindeți cu ace fețele dublurii cu marginile frontale și cu marginile gulerului. Tăiați rezervele de cusătură. Întoarceți tivurile în interior, apăsați marginile și apăsați banda cu fermoar înainte. Însăilați dublura la decolteu. Coaseți manual marginile interioare ale dublurii.

8 102 Încrețiți marginea decolteului

Încrețiți marginile din față și din spate între *, cosând o linie de însăilare la mașină (cea mai lungă setare a cusăturii) pe fiecare parte a liniei de cusătură marcate. Trageți firele bobinei pentru a potrivi marginea la marginea de jos a fustei.

9 102 Guler

Apăsați către interior rezerva de la marginea inferioară a gulerului interior. Coaseți părțile gulerului împreună, cu fețele materialului dispuse față în față. Tăiați rezervele de cusătură și creștați curbele. Coaseți exteriorul gulerului, pe față, împreună cu marginea decolteului. Tăiați rezervele de cusătură, creștați curbele și apăsați pe guler. Însăilați marginea de pe interiorul gulerului peste cusătura de îmbinare. Lucrați pe exteriorul articolului vestimentar pentru a coase cu tighel aproape de cusătura de îmbinare, prinzând marginea interioară.

TOP ●●● MODELUL 103

la pag. 18

Măriri Burda 36, 38, 40, 42, 44, 46
Lungimea spatelui: aproximativ 104 cm (41 in)



Prezentarea generală a tiparului

Linia roșie a tiparului, foaia D

Părțile de tipar de la 1 la 13

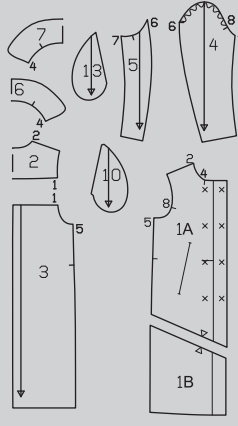
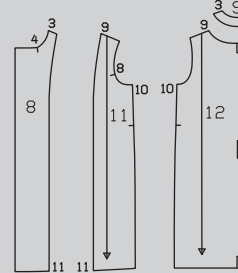
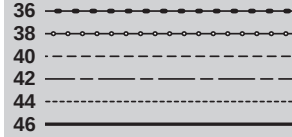

MATERIAL ȘI ACCESORII

Material recomandat: Materiale ușoare pentru paltoane.

Material original: Satin (100 GSM), căptușeală.

Material necesar

Mărime	36 - 46	
Lățimea materialului în	cm	Material necesar (metri/yarzi)
Material	140	3,10
	55	3%
Căptușeală	140	1,85
	55	2

Accesorii: Interfață fuzibilă. Vatelină. 8 nasturi acoperiți cu material textil și un nasture interior plat. Fir de brodat la mașină.

DECUPAREA BUCĂȚILOR DE MATERIAL

Părțile de tipar pe coală

Trasați părțile de tipar de pe coala de tipar. Lipiți părțile 1A și 1B împreună pe liniile de îmbinare. Marcajele butonierelor de pe partea 1 sunt pentru mărimea 36. Pentru celelalte măriri, deplasați în sus marcajul superior conform liniilor aferente mării. Marcajul inferior este același pentru toate măririle. Depărtați celelalte marcaje dintre ele la distanțe egale. Prindeți cu ace părțile tiparului pe material, după cum se indică în dispunerea tiparului. Marcați partea a direct pe material.

Dispunerea tiparului

Material

103

140 cm 55 "

36 - 46

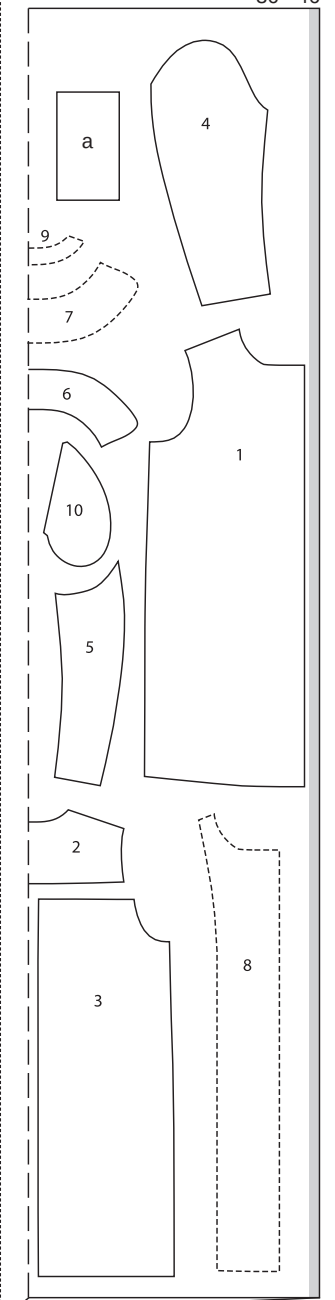

Rezerve pentru cusătură și tiv
Cusături și margini 1,5 cm (5/8 in), tiv și tivul mânecii 4 cm (1 5/8 in). Măsurătorile pentru partea a includ rezerve. Tăiați bucățile de căptușeală cu rezerve de cusătură și tiv de 1,5 cm (5/8 in).

Bucăți tăiate pe măsură

Mărime	36	38	40	Lățime pentru toate mărimea (cm/in)
	Lungime (cm/in)			
a	26	10%	15	6

Mărime	42	44	46	Lățime pentru toate mărimea (cm/in)
	Lungime (cm/in)			
a	26	10%	15	6

Decuparea

- 21 față 2x
- 2 parte laterală 2x
- 3 spate 2x
- 4 partea de sus a mânecii 2x
- 5 partea de dedesubt a mânecii 2x
- 6 bandă de guler pe un pliu 2x
- 7 întăritură pe dedesubt a gulerului pe un pliu 1x
- 8 partea superioară a gulerului pe un pliu 1x
- 9 dublură 2x
- 30 dublură spate pe un pliu 1x
- 10 parte pentru buzunar frontal 2x
- a bordură 2x

Căptușeală

103
140 cm 55 " 36 - 46

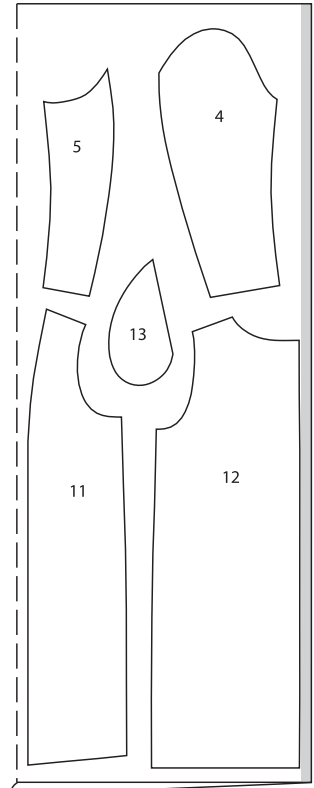

Tăiați dintr-un strat dublu de material, cu fața îndreptată către interior. Așezați părțile prezentate cu un contur întrerupt pe material cu partea imprimată în jos.

Căptușeală

- 11 față 2x
- 12 spate 2x
- 13 parte pentru buzunar posterior 2x

Interfațarea Călcați cu fierul de călcat părțile 8 și 9 (dosul materialului). Călcați cu fierul de călcat benzi de interfațare cu o lățime de aproximativ 3 cm (1 1/4 in) peste liniile marcate de îmbinare a bordurii (dosul materialului). De asemenea, interfațați rezervele pentru tiv și pentru tivul mânecilor. Partea din spate 7 și partea a cu vatălină.

Pornire rapidă pentru profesioniști

- 1 Buzunar cu bordură
- 2 Cusătura din centrul spatelui
- 3 Placă spate
- 4 Cusăturile de la umăr și cusăturile de pe cusături
- 5 Guler
- 6 Dublură
- 7 Tiv
- 8 Mâneci
- 9 Atașați mânecile slăbite
- 10 Asamblați căptușeala
- 11 Coaseți căptușeala
- 12 Butoniere și nasturi

ASAMBLARE

1 103 Buzunar cu bordură

Pliati bordura în jumătate pe lungime, cu fața orientată către interior și coaseți peste capetele scurte. Întoarceți bordura și apăsați. Folosiți firul de brodat la mașină pentru a realiza cusătura 1,8 cm (un mic 3/4 in) lângă marginile scurte și îndoiți marginea. Prindeți cu ace bordura de față pe linia marcată a buzunarului și prindeți cu ace partea de căptușeală a buzunarului peste bordură. Coaseți bordura și căptușeala buzunarului. Pliati rezervele pentru cusătură în jos și prindeți cu ace. Așezați fețele părților de buzunar împreună cu bordura frontală opusă și coaseți 1 cm (3/8 in) lângă cusătura de îmbinare a bordurii. Această cusătură ar trebui să fie cu aproximativ 5 mm (3/16 in) mai scurtă la capete decât cusătura de îmbinare a bordurii. Crestați între liniile de cusătură, tăind în unghi spre fiecare ultimă cusătură. Nu tăiați în interiorul părților pentru buzunar. Trageți părțile de buzunar către interior, călcați cu fierul de călcat bordura peste deschiderea buzunarului. Așezați mici triunghieri din material la capetele deschiderii buzunarelor spre interior și coaseți în poziție pe buzunar. Coaseți părțile pentru buzunar împreună. Coaseți manual marginile înguste ale bordurilor cu cusături invizibile.

2 103 Cusătura din centrul spatelui

Realizați cusătura din centrul spatelui. Apăsați rezervele de cusătură pentru a se deschide.

3 103 Placă posterioară

Coaseți fețele plăcii din spate împreună cu părțile din spate. Apăsați rezerva de cusătură în sus și utilizați firul de brodat la mașină pentru a coase placa la 1,8 cm (doar 3/4 in) lângă cusătura de îmbinare.

4 103 Cusăturile de la umeri și laterale

Realizați cusăturile de la umăr, inclusiv pe dublură, slăbind marginile din spate ale umerilor. Realizați cusăturile laterale și apăsați rezervele de cusătură pentru a fi deschise.

5 103 Clapă

Așezați părțile clapei împreună, cu fețele materialului dispuse față în față, și coaseți-le împreună de-a lungul marginilor exterioare. Tăiați rezervele de cusătură. Întoarceți gulerul și apăsați pe margini. Tigheliți gulerul la 1,8 cm (3/4 in) lângă margini. Însălați marginile de îmbinare a gulerului împreună și însălați marginea decolteului (cusătura numărul 5) (9c).

6 103 Dublură

Prindeți dublura spre partea dreaptă împreună cu marginea decolteului, marginea din față și marginea tivului, prinzând gulerul între ele. Tăiați rezervele de cusătură și tăiați colțurile în unghi. Întoarceți dublura către interior, apăsați marginea decolteului. Coaseți marginea interioară a dublurii la cusăturile umerilor. Coaseți cu tighel marginile din față și marginea exterioară a gulerului la 1,8 cm (3/4 in) lățime.

7 103 Tiv

Întoarceți rezerva pentru tiv către interior și coaseți lejer manual.

8 103 Mâneci

Prindeți cu ace cusăturile mânecilor și coaseți. Apăsați rezervele de cusătură pentru a se deschide. Apăsați rezervele pentru tiv către interior și coaseți lejer manual.

9 103 Atașați mânecile, slăbite

Prindeți cu ace mâneca în gaura pentru mânecă, având fețele materialului dispuse față în față. Potrivii marcajele 8. Potrivii marcajul de la capul mânecii cu cusătura de la umăr. Potrivii marcajul de pe întăritura mânecii la cusătura laterală. Slăbiți capul mânecii între • și coaseți mâneca. Apăsați rezervele de cusătură spre mânecă, la capul mânecii.

10 103 Ansamblați căptușeala

Pe căptușeala din spate, coaseți un pliu lejer, după cum este marcat, însălați pliul între ele. Apăsați pliul într-o parte. Realizați cusăturile rămase la fel ca pe bucățile de material exterior și apăsați.

11 103 Coaseți căptușeala

Coaseți căptușeala cu fețele materialului dispuse față în față împreună cu marginea interioară a dublurii, începând și sfârșind la aproximativ 10 cm (4 in) deasupra marginii tivului. Apăsați rezervele de cusătură pe căptușeală. Aplicați căptușeala în interiorul jachetei, cu dosurile materialului dispuse față în față și așezați mânecile una în cealaltă. Întoarceți căptușeala către interior de-a lungul marginii inferioare a jachetei, apăsând ușor marginea pliată și împingând în sus. Coaseți la rezerva pentru tiv. Așezați o lungime suplimentară de căptușeală în partea din față jos, ca un mic pliu și prindeți cu ace. Coaseți marginile rămase ale căptușelii. Întoarceți către interior rezerva pentru tiv și coaseți la rezerva pentru tivul mânecii.

12 103 Butonieră/nasture

Realizați butoniera în diagonală, pe marginea frontală din dreapta, așa cum este marcat. Lucrați o butonieră

în cruce pentru nasturele interior pe marginea din față stângă la nivelul taliei. Adaptați mărimea butonierelor pentru a se potrivi nasturilor. Coaseți nasturi pentru a se potrivi pe partea stângă față și pe partea dreaptă, așa cum este marcat. Coaserea unei butoniere în interior.

ROCHIE ●●●● MODELELE 104, 105

Modelul 104 de la pag. 14

Modelul 105 de la pag. 28

Mărimi Burda 36, 38, 40, 42, 44, 46

104 Lungimea spatelui: 121 cm (48 in)

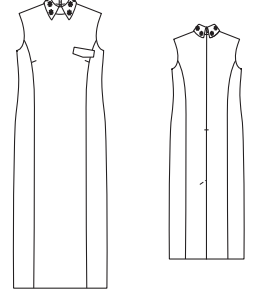

105 Lungimea spatelui: 96 cm (38 in)

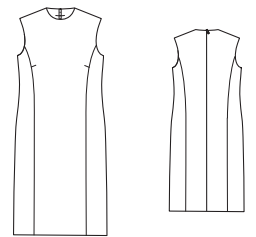

Prezentarea generală a tiparului

Linia neagră a tiparului, foaia B
Părțile de tipar de la 1 la 11

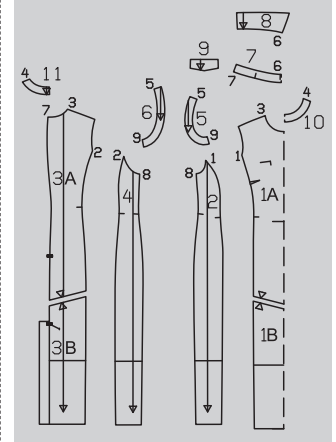
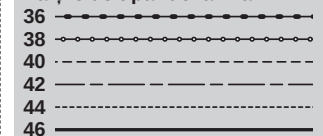

MATERIAL ȘI ACCESORII

Material recomandat: Materiale pentru rochii cu elastan, jerseu. Utilizați numai materiale elastice.

Material original: 104: Poliester elastic (250 GSM), 105: Scuba (250 GSM).

Material necesar

Mărime	36 - 46	
Lățimea materialului in	cm	Material necesar (metri/yarzi)
Material 104	140	2,35
Material 105	55	2%
Material 104	140	1,90
Material 105	55	2

Accesorii 104, 105: Interfață fuzibilă. 1Fermoar invizibil, cu o lungime de 60 cm (24 in) și un picioruș presor special. 104: Flori și mărgelă de cusut după dorință.

Disponerea tiparului 104

Material

104
140 cm 55 " 36 - 46

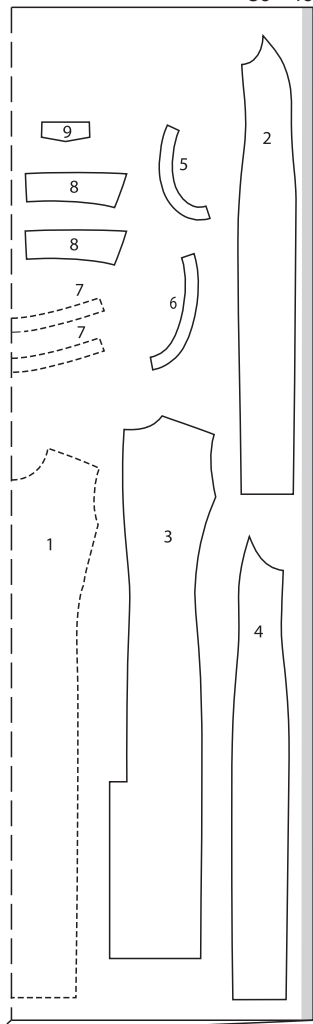

DECUPAREA BUCĂȚILOR DE MATERIAL

Părțile de tipar pe coală

Trasați părțile de tipar de pe coala de tipar. Țineți cont de liniile și detaliile diferite pentru modelele 104 și 105. Lipiți părțile 1A și 1B și, de asemenea, 3A și 3B împreună pe liniile de îmbinare. Prindeți cu ace părțile tiparului pe material, după cum se indică în dispunerea tiparului.

Rezerve pentru cusătură și tiv
Cusături și margini 1,5 cm (5/8 in),

Decuparea

tiv 4 cm (1 5/8 in). Pentru modelul 104, veți avea nevoie de părțile de tipar de la 1 la 9. Pentru modelul 105, veți avea nevoie de părțile de tipar 6, 2, 10 și 11.

Disponerea tiparului 105

Material

105
140 cm 55 " 36 - 46

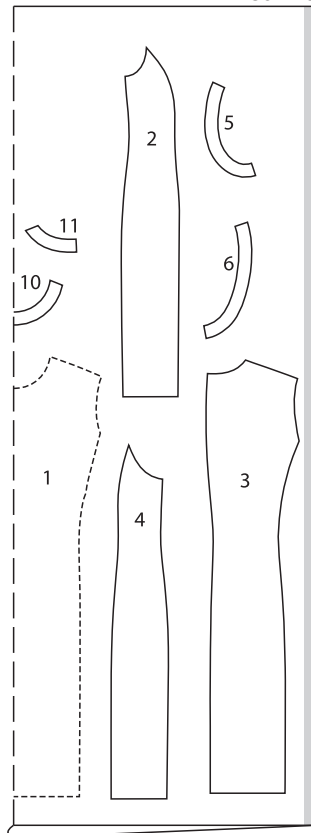

Tăiați dintr-un strat dublu de material, cu fața orientată către interior.

Părțile de tipar 104, 105

104, 105	1	faț centru pe un pliu	1x
104, 105	2	față lateral	2x
104, 105	3	spate centru	2x
104, 105	4	spate lateral	2x
104, 105	5	mâncă față dublură	2x
104, 105	6	dublură mânecă spate	2x
104	7	guler pe un pliu	2x
104	8	guler	4x
104	9	clapeta	2x
105	10	dublură frontală pe un pliu	1x
105	11	dublură spate	2x

Interfațare Călcați cu fierul de călcat părțile 5, 6 (2x), 10 și 11 (dosul materialului).

104, 105 Pornire rapidă pentru profesioniști

- 104, 105 Pense
- 104, 105 Cusături pe panoul frontal
- 104 Clapă
- 104, 105 Cusături panou
- 104, 105 Cusături de la umăr
- 104 Coaseți pe exteriorul gulerului
- 104, 105 Fermoar invizibil/ Guler și interior guler
- 104 Guler și interior guler
- Dublură decolteu
- 104, 105 Cusătura din centrul spatelui
- 104, 105 Cusături de pe lateral
- 104, 105 Găuri pentru mâneci
- 104, 105 Tiv
- 104 Șliț spate
- 104 Coaseți flori

ASAMBLARE

SFAT:

Realizați cusături pe materialele elasticecu o cusătură specială elastică sau lao setare îngustă în zigzag.

1 104, 105 Pense

Coaseți pensele din față și apăsați către partea de jos.

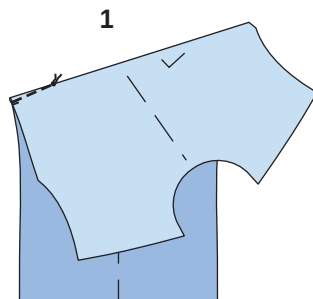

2 104, 105 Cusături panou față

Coaseți părțile laterale din față, împreună cu partea din centrul feței. Prindeți cu ace cusătura panoului (cusătura numărul 1) și coaseți. Aranjați rezervele împreună și apăsați spre articolul vestimentar.

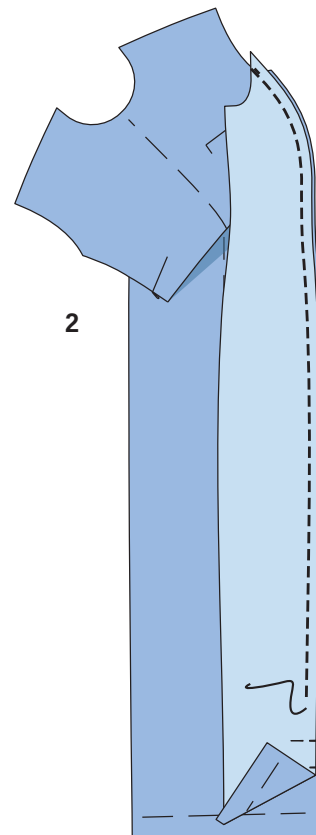

3 104 Clapă

Coaseți bucăți de clapă împreună, cu fețele materialului dispuse față în față și coaseți. Tăiați rezervele de cusătură și tăiați colțurile în unghi. Întoarceți clapa și apăsați. Fixați clapeta la linia de îmbinare din jumătatea stângă a față, astfel încât clapeta să fie orientată în sus. Coaseți clapa în poziție. Tăiați rezerva cusăturii de îmbinare a clapei la 5 mm (3/16 in). Apăsați clapeta înspre partea de jos și coaseți din nou la 5 mm (3/16 in) lângă cusăturile de îmbinare.

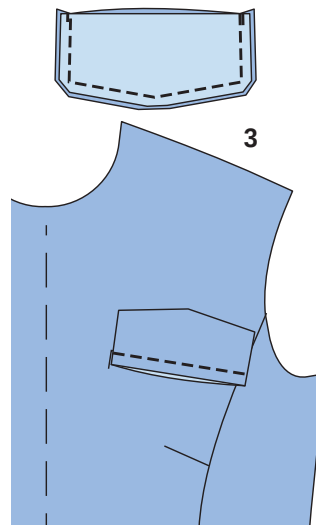

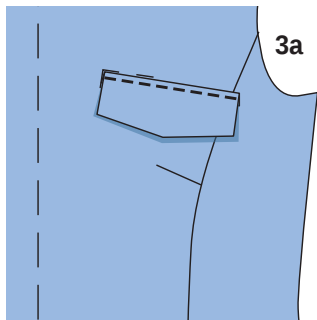

3a

4 104, 105 Cusături panou spate

Așezați părțile laterale din spate, cu fețele materialului dispuse față în față, împreună cu partea din centrul spatelui. Prindeți cu ace cusăturile panourilor, cusătura numărul 2, și coaseți. Aranjați rezervele de cusături împreună și apăsați spre centru.

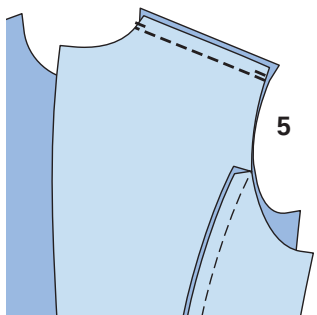

5

5 104, 105 Cusături de pe lateral

Așezați părțile din spate, cu fețele materialului dispuse față în față, împreună cu partea frontală. Prindeți cu ace cusăturile de la umăr și coaseți (cusătura numărul 3). Aranjați rezervele de cusătură și apăsați pentru a fi deschise.

6 104 Coaseți gulerul exterior
Coaseți gulerul exterior, cu fețele materialului dispuse față în față, împreună cu marginea decolteului (cusătura numărul 7), potrivit marcăjele de la glugă cu marcăjele de la umăr, din partea din spate. Tăiați rezervele de cusătură și apăsați pentru a fi deschise.

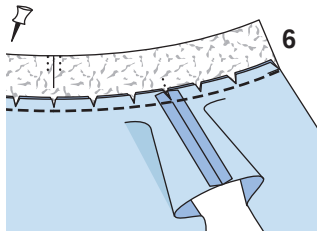

6

7 104, 105 Fermoar invizibil

Aranjați marginile din spate ale rochiei (104: de asemenea, tăiați dublurile). Deschideți fermoarul. Deschideți fermoarul cu fața în jos pe o margine a deschiderii. Dinții fermoarului încep la marginea marcată de sus a liniei de cusătură. Coaseți fermoarul din partea de sus la capătul marcat al șlițului, capătul inferior al fermoarului rămân

în exterior. Închideți fermoarul. Așezați cealaltă bandă de fermoar cu fața în jos pe fața materialului, la cealaltă margine a deschiderii și prindeți cu ace în partea de sus cu un ac drept. Deschideți din nou fermoarul. Coaseți fermoarul la marginile superioare la marcajul șlițului. Închideți fermoarul. Realizați cusătura de la marginile superioare la fermoar, așezând capătul de jos liber al fermoarului deoparte, spre rezerva pentru cusătură. Coaseți cât mai aproape posibil de ultimele cusături ale fermoarului.

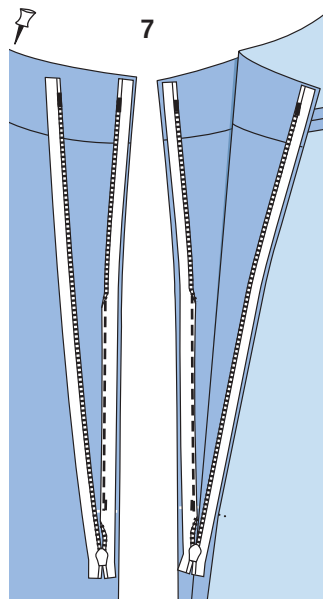

7

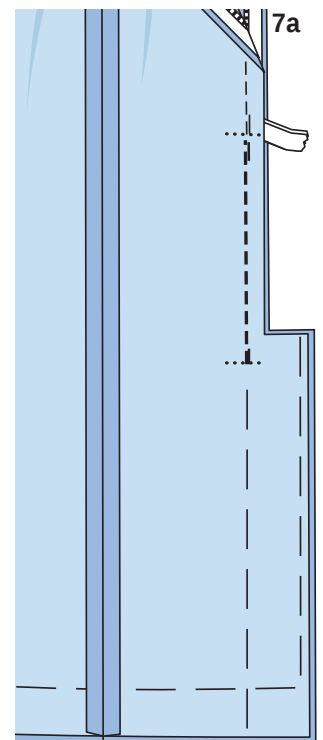

7a

8 104 Guler și banda gulerului interior

Așezați împreună câte o parte de bandă interfațată și una nu, cu fețele materialului dispuse față în față, și coaseți-le împreună de-a lungul marginii exterioare lungi (5). Tăiați rezervele de cusătură, tăiați colțurile în unghi, întoarceți gulerul și apăsați. Însălați împreună marginile deschise. Însălați fețele părților din față împreună cu brida exterioară, cusătura numărul 6. Apăsați rezerva la marginea inferioară a părții benzii interioare pentru guler astfel încât să fie îndreptată spre interior. Coaseți interiorul gulerului la marginea superioară a gulerului cusut peste piesele gulerului, cu părțile drepte orientate (8a). Tăiați rezervele de cusătură. Întoarceți banda interioară către interior, întoarceți către interior și prindeți cu ace peste cusătura de îmbinare. Lucrați pe exteriorul articolului vestimentar pentru a coase pe linia cusăturii de îmbinare. Coaseți manual capetele dublurii la benzile de fermoar.

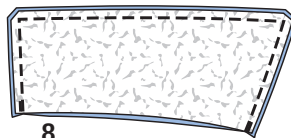

8

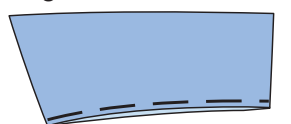

8a

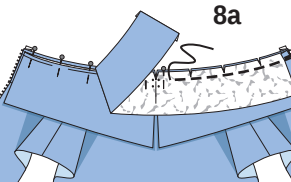

8b

9 Dublura decolteului

Realizați cusăturile de la umăr pe dubluri (cusătura numărul 4). Apăsați rezervele de cusătură pentru a se deschide. Aranjați marginea dublurii inferioare. Prindeți cu ace fețele dublurii împreună cu marginea decolteului. Plițați capetele frontale ale dublurii înapoi cu 5 mm (3/16 in) înainte de fermoar și prindeți cu ace la marginea decolteului. Coaseți de-a lungul liniilor de cusătură marcate. Tăiați rezervele de cusătură și creștați curbule. Coaseți dublura la decolteu până la rezervele de cusătură cât mai aproape de cusătură. Întoarceți

dublura și benzile de fermoar către interior și apăsați marginea. Coaseți manual marginea interioară a dublurii la rezervele cusăturilor capetelor. Întoarceți către interior capetele din spate ale dublurii și coaseți la benzile de fermoar (9c).

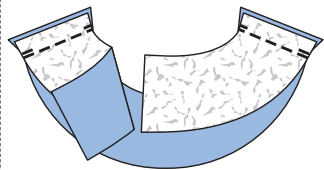

9

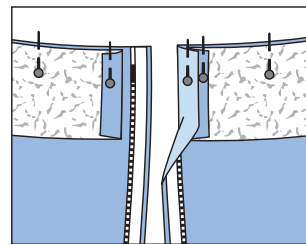

9a

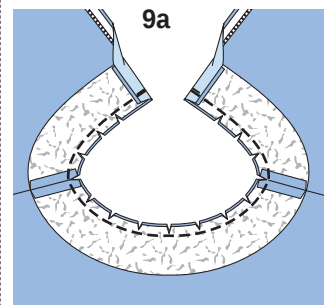

9b

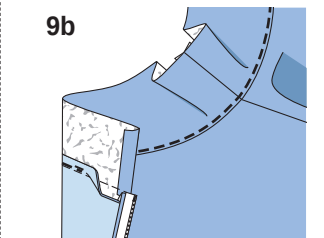

9c

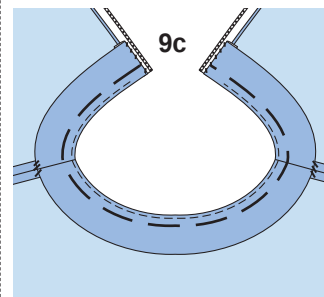

10 104 Cusătura din centrul spatelui

Realizați cusătura din centrul spatelui, de la marginile inferioare până la marcajul șlițului. 104: de la marcajul de jos până la fermoar. Ilustrația prezintă modelul 105.

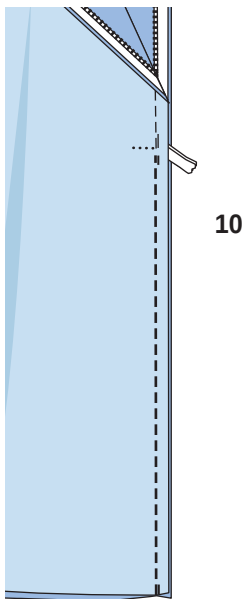

10

11 104, 105 Cusăturile de pe lateral Așezați părțile din față cu fețele materialului dispuse față în față împreună cu spatele. Prindeți cu ace cusăturile laterale și coaseți (cusătura numărul 8). Aranjați rezervele de cusătură și apăsați pentru a fi deschise.

12 104, 105 Mâneci Prindeți cu ace și realizați cusăturile de la umeri (cusătura numărul 5) și cusăturile de pe lateral (cusătura numărul 9). Apăsați rezervele de cusătură pentru a se deschide. Aranjați marginile dublurii interioare. Prindeți cu ace fețele mânecilor împreună cu marginile găurii pentru mânecă și coaseți. Tăiați rezervele de cusătură și creștați curbele (12a). Așezați dublura în găurile pentru mâneci și coaseți de rezervele de cusătură aproape de cusătură. Întoarceți dublurile către interior, apăsați marginile. Coaseți manual marginea dublurii interioare la cusăturile umerilor și la pensele din spate.

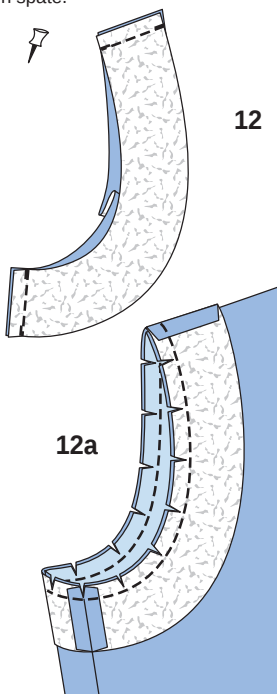

12

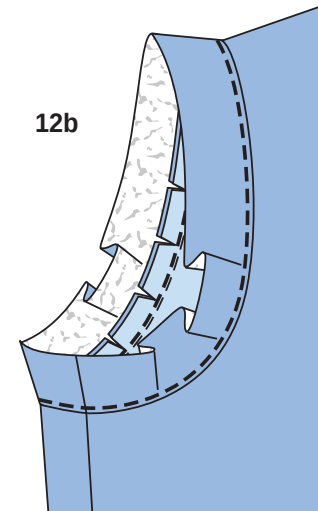

12b

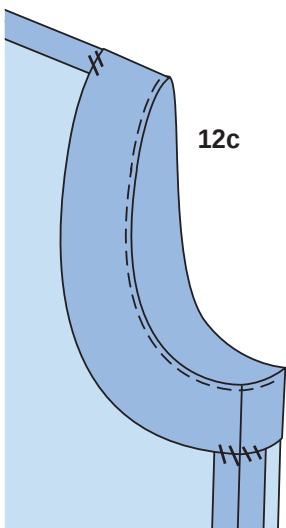

12c

13 104, 105 Tiv Aranjați rezervele pentru tiv, apăsați către interior și coaseți lejer manual.

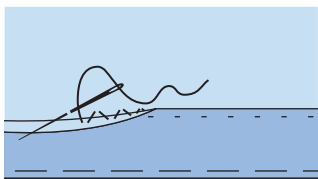

13

14 104 Șliț spate Apăsați șlițul din partea stângă a spatelui în interior. Așezați întărirea de dedesubt din dreapta sub partea din stânga spate și apăsați dedesubt rezerva de cusătură centrală, formând un con pe măsură ce treceți deasupra șlițului pentru a evita tăierea sa. Aranjați rezerva la marginea longitudinală a întăriturii de dedesubt, apăsați către interior și coaseți. Coaseți cu țighele partea din stânga spate într-un unghi, așa cum este marcat, prinzând întărirea. Coaseți manual pe dublurile șlițului, la rezerva pentru tiv.

14

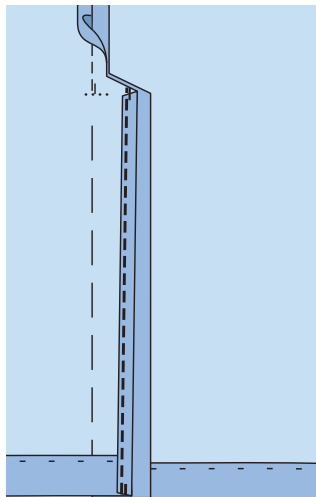

14a

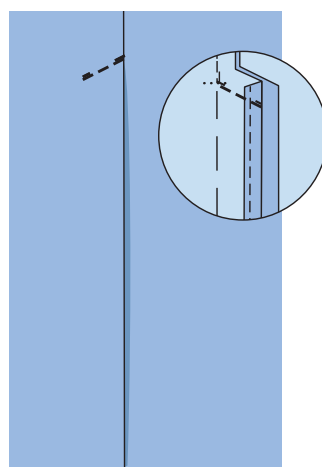

15 104 Coaseți flori și mărgele Coaseți pe guler flori și mărgele, după cum doriți

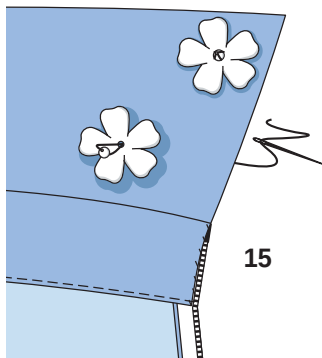

15

PANTALONI ●●●● MODELELE 106, 107

Modelul 106 de la pag. 20

Modelul 107 de la pag. 31

Mărimi Burda 36, 38, 40, 42, 44, 46, 48

106 Lungime 102,5 cm (40 1/2 in)

Tiv de aproximativ 33 cm (13 in)

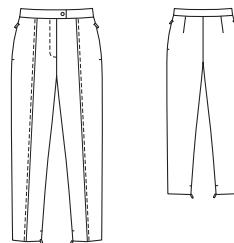

107 Lungime 99 cm (39 in) Tiv aproximativ 36 cm (14 in)

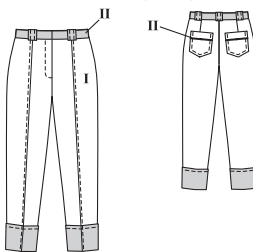

Prezentarea generală a tiparului

Linia albastră a tiparului, foaia B
Părțile de tipar de la 1 la 10

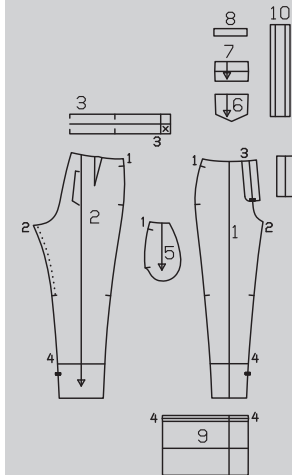
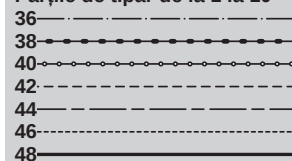

MATERIAL ȘI ACCESORII

Material recomandat: Materiale pentru pantaloni, cu sau fără elastan.

Material original: 106: Amestec poliester vâscoză (240 GSM), 107: Materialul I: Twill simplu (195 GSM), material II: twill cu dungi transversale (195 GSM).

Material necesar

Mărime	36 - 40	42 - 48
Lățimea materialului in cm	140	140
Material necesar (metri/yarzi)	55	55
106 Material	2,00	2,10
	2 $\frac{1}{2}$	2 $\frac{1}{2}$
107 Materialul I	1,85	2,00
	2	2 $\frac{1}{2}$
107 Materialul II	0,55	0,55
	$\frac{5}{8}$	$\frac{5}{8}$

Notă pentru modelul 107:
Am folosit un material cu dungi pentru efectul de dungi pe talie, banda de tiv și spații de centură (material II). Când utilizați materialul original, asigurați-vă că tăiați partea 8 pe granulație dreaptă, astfel încât partea de model să se alfe pe o dungă contrastantă și partea 10 să fie centrată pe o dungă roz.

Accesorii:

106, 107: Interfață fuzibilă. 1 fermoar, mărimea 36, 42: 16 cm (6 in) lungime, mărimea 44 - 48: 18 cm (7 in) lungime, 106: 4 fermoar invizibil, 22 cm (9 in) lungime. 1 capse aplicate prin ciocănire. 107: 1 capsă cusută pentru pantaloni.

Disponerea tiparului 106

Material

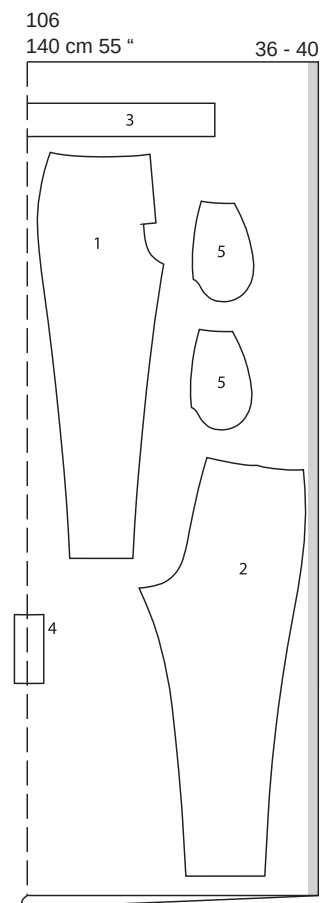

DECUPAREA BUCĂȚILOR DE MATERIAL

Părțile de tipar pe coală

Trasați părțile de tipar de pe coala de tipar. Urmați liniile și detaliile pentru modelele 106 și 107. Observați diferitele lungimi de șliuri pe partea 1! Prindeți cu ace părțile tiparului pe material, după cum se indică în dispunerea tiparului.

Rezerve pentru cusătură și tiv

Cusături și margini 1,5 cm (5/8 in),

Decuparea

tiv 4 cm (1 5/8 in).

Pentru modelul 106, veți avea nevoie de părțile de tipar de la 1 la 5.

Părțile de tipar 106, 107

Pentru modelul de rochie 107, veți avea nevoie de părțile de tipar de la 1 la 4 și 6, 10.

- 106, 107 1 partea din față a pantalonilor 2x
- 106, 107 2 partea din spate a pantalonilor 2x
- 106, 107 3 talie pe un pliu 1x
- 106, 107 4 întărire pe dedesubt 1x
- 106 5 bordură 2x
- 107 6 buzunar 2x
- 107 7 bandă pentru buzunar 2x
- 107 8 bandă pentru suporturile curelei 1x

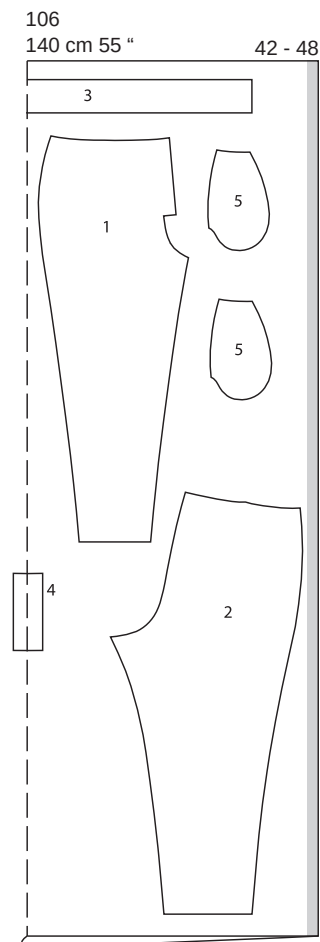

107 Material I și material II

Tăiați bucățile 3 și 8 până la 10 din materialul II, tăiați bucățile rămase din materialul I.

Interfațarea Călcați cu fierul de călcat părțile 3 (dosul materialului).

106, 107 Pornire rapidă pentru profesioniști

- 1 106, 107 Pense
- 2 107 Buzunare în spate
- 3 106 Buzunare în cusături
- Cusăturile de pe lateral
- 4 107 Cusături de pe lateral
- 5 107 Bandă pentru tiv
- 6 106, 107 Pliu prins
- 7 106 Cusături interior pantaloni
- Fermoar invizibil
- 8 119, 107 Cusături de pe interiorul cracului
- 9 106, 107 Cusătură centrală
- 10 106, 107 Fermoar
- 11 107 Suporturi de curea
- 12 106, 107 Betelie
- 13 106 Tiv
- 14 107 Tiv

Disponerea tiparului 107

Materialul I

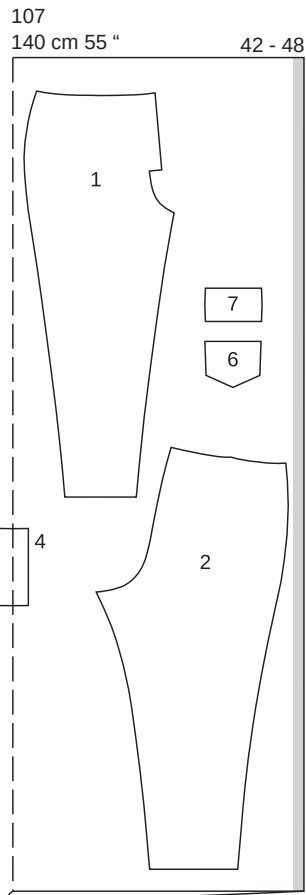
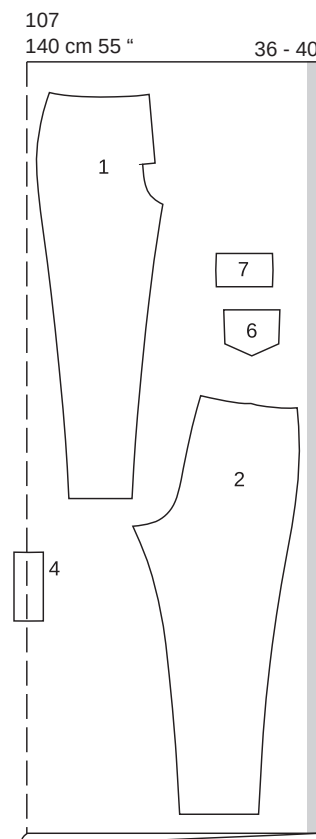

Materialul II

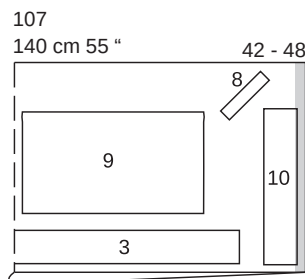
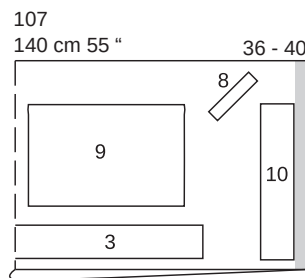

Tăiați dintr-un strat dublu de material, cu fața îndreptată spre interior. Tăiați la sfârșit partea 4 dintr-un singur strat de material rămas.

ASAMBLARE

1 106, 107 Pense

Coaseți pensele pe părțile din spate ale pantalonilor și apăsați spre centru (1).

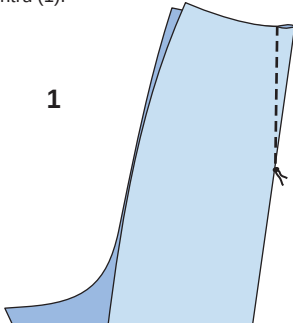

2 107 Buzunare spate

Îndoțiți banda de buzunar în jumătate pe lungime, cu dosul îndreptat spre interior. Însălați banda pe marginea superioară a buzunarului, astfel încât 2 mm (un mic 1/8 in) să depășească linia de cusătură marcată, ca o placă îngustă sau un tub. Coaseți împreună cu marginea superioară a buzunarelor banda de buzunar, prindeți marginea/tubul între ele (2a). Apăsați rezervele de cusătură în sus. Aranjați buzunarul în jurul tuturor marginilor și apăsați către interior. Pliati și apăsați banda de buzunar în interior pe linia de pliure, apoi lucrați din exteriorul piesei pentru a coase în linia cusăturii de îmbinare (2b). Prindeți cu ace buzunarele la linia de alipire de pe partea din spate a pantalonilor (2c).

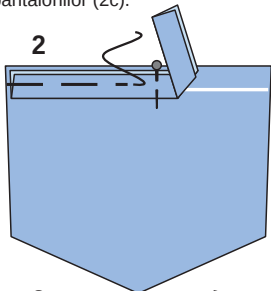

2a

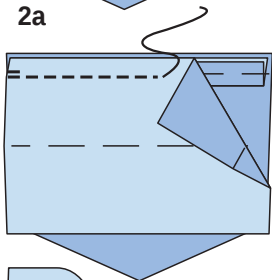

2b

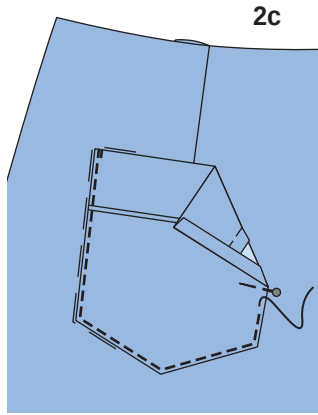
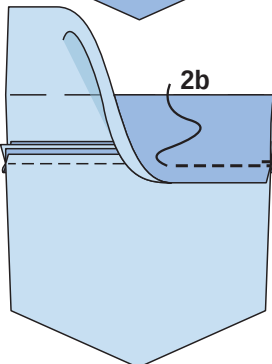

2c

3 106 Buzunare cu fermoar în cusături / Cusături laterale

Introduceți un fermoar invizibil la marginile cusăturii laterale între marcaje, astfel încât să se deschidă de sus în jos: Deschideți fermoarul cu fața în jos pe o margine a deschiderii. Dinți fermoarului încep la marcajul șlițului. Coaseți fermoarul din partea de sus la capătul marcat al șlițului, capătul inferior al fermoarului rămân în exterior. Închideți fermoarul. Așezați cealaltă jumătate de fermoar cu fața în jos pe cealaltă margine a deschiderii și prindeți-o în partea de sus cu un ac drept. Deschideți din nou fermoarul. Coaseți fermoarul la marginile superioare la marcajul șlițului. Închideți fermoarul. Prindeți cu ace fețele părților de buzunar cu rezervele de cusătură la marginile deschiderii buzunarelor și coaseți aproape de cusătură. Realizați cusătura din spate, de la marginile inferioare la fermoar. Coaseți cât mai aproape posibil de ultimele cusături ale fermoarului (3b). Aranjați rezervele de cusătură și apăsați pentru a fi deschise. Apăsați părțile buzunarului înainte și coaseți-le.

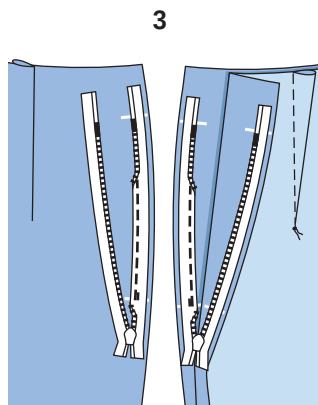

3

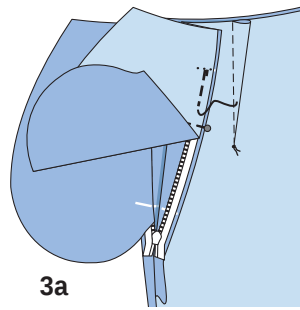

3a

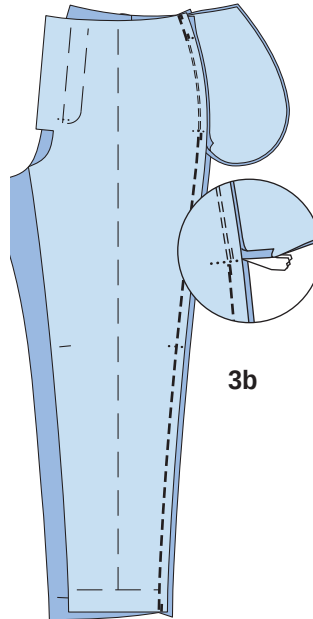

3b

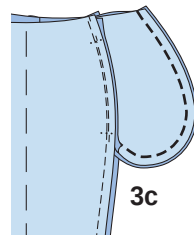

3c

4 107 Cusăturile de pe lateral

Realizați cusăturile de pe lateral. Aranjați rezervele de cusătură și apăsați pentru a fi deschise.

5 107 Bandă tiv

Coaseți banda tivului cu fețele materialului dispuse față în față împreună cu marginea de jos a mânecilor (cusătura numărul 4). Pliati banda pe linia de pliure, cu dosul orientat către interior și apăsați. Coaseți pliul rezultat așa cum este ilustrat (5a).

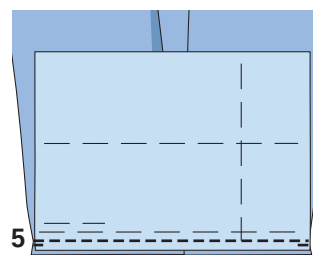

5

5a

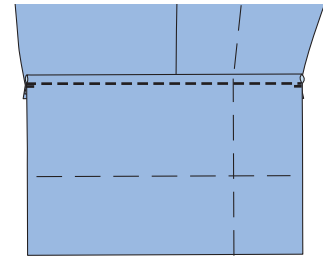

6 106 Nervură

Pliati părțile din față ale pantalonilor (pentru 107 coaseți și banda) pe linia nervurii, cu dosul orientat către interior și apăsați. Tigheliți la 2 mm (1/8 in) de fiecare margine de pliure pentru a crea o nervură.

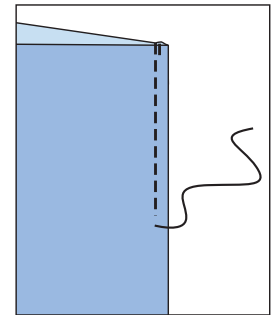

6

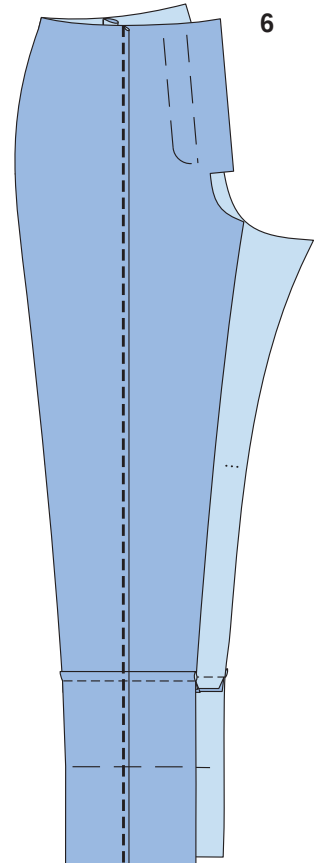

7 106 Cusături în interiorul picioarelor cu fermoar invizibil

Introduceți fermoarele invizibile începând pe linia tivului marcată până la marcajul fantei. Realizați cusăturile din interiorul piciorului de la picioare până la fermoar, întinzând ușor piesa de la spate a pantalonului de la marcaj până la nivelul picioarelor. Aranjați rezervele de cusătură și apăsați pentru a fi deschise.

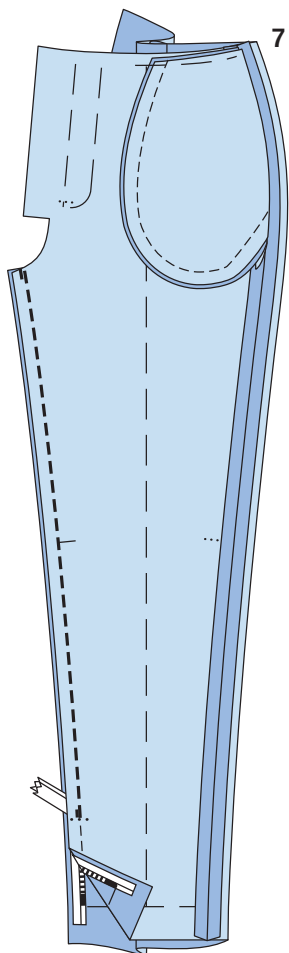
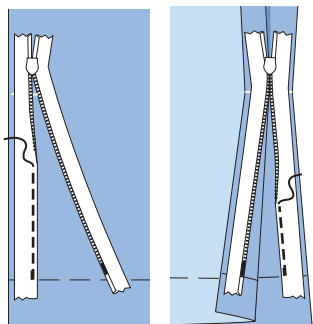

8 107 Cusături interiorul picioarelor

Realizați cusăturile din interiorul piciorului de la picioare până la fermoar, întinzând ușor piesa de la spate a pantalonului de la marcaj până la nivelul picioarelor. Aranjați rezervele de cusătură și apăsați pentru a fi deschise.

9 106, 107 Cusătură centru

Realizați cusătura centrală din față, sub marcajul pentru șliț și continuați să realizați cusătura centrală din spa-

te, până la capăt. Aranjați rezervele de cusătură și apăsați pentru a fi deschise, de la marginile superioare până la începutul curbei.

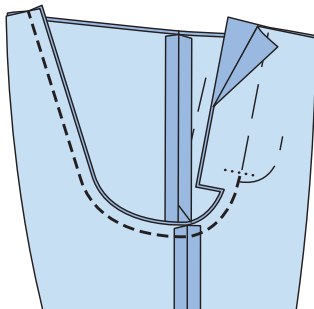

9

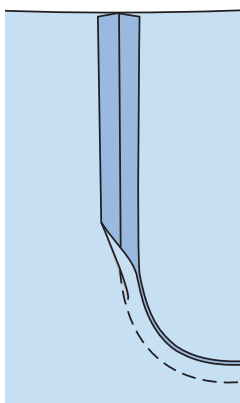

10 106, 107 Fermoar

Apăsați către interior dublurile față în față de la marginile deschiderilor. Coaseți pe dreapta de-a lungul părții din centrul feței și pe stânga la 5 mm (3/16 in) înainte de centrul feței. Coaseți fermoarul pe partea inferioară a marginii de deschidere din stânga (întăritură), cosând aproape de dinții fermoarului. Prindeți cu ace deschiderea în poziție închisă, potrivit centrelor. Coaseți ușor banda de fermoar la dublura din dreapta, fără a prinde partea de pantalon (10b). Însălați dublura. Coaseți cu tighel de la marginile superioare la 3 cm (1 1/4 in) înainte de capăt, după marcaj. Pliati părțile întăriturii de pe dedesubt pe lungime, cu fața îndreptată către interior. Coaseți peste capătul de jos. Întoarceți și apăsați. Așezați întăritura de dedesubt sub marginea din stânga a deschiderii și prindeți cu ace la dublură. Coaseți dublura fermoarului la întăritură, aproape de cusătura de îmbinare. Așezați din nou deschiderea închisă și coaseți cu tighel până la capăt, prinzând întăritura de pe dedesubt.

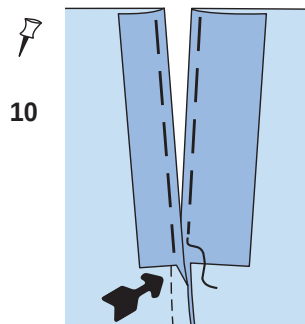

10

10a

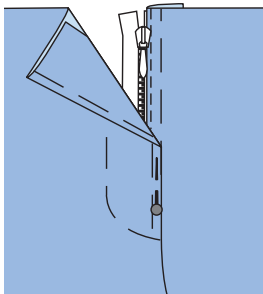
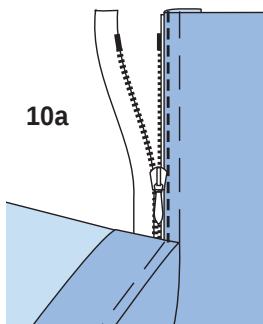

10b

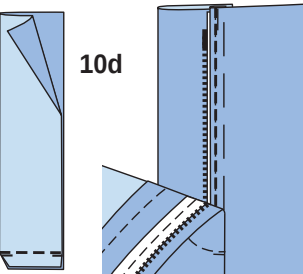
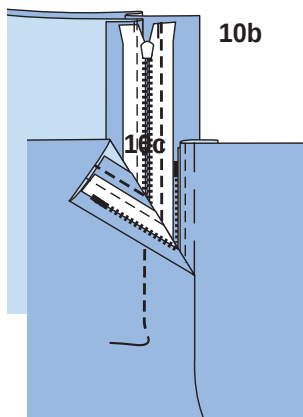

10d

11 107 Benzi cureaua

Pliati banda pentru cureaua pe jumătate pe lungime, cu fața îndreptată spre interior. Coaseți marginile longitudinale împreună. Taiți rezervele, întoarceți bretelele și apăsați. Taiți banda în 5 părți egale. Însălați benzile pentru cureaua pe marginea superioară a pantalonilor, cu părțile drepte din material îndreptate peste cusătura centrală din spate, pe fiecare parte a săgeților și peste ace.

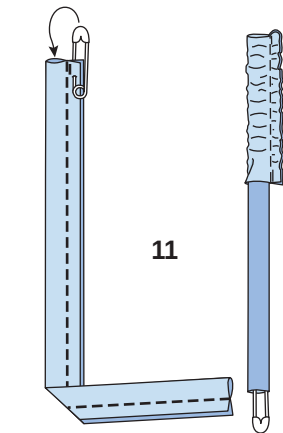

11

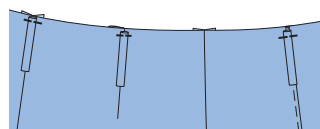

12 106 Betelia

Pliati partea de betelia în jumătate pe lungime și apăsați, cu dosul îndreptat către interior. Desfășurați din nou betelia. Coaseți în afara jumătății taliei pe marginea superioară. Coaseți partea inferioară pe partea inferioară a șlițului. Celălalt capăt al taliei se întinde pe marginea dreaptă a deschiderii. Apăsați rezervele de cusătură pe betelia. Pliati manșeta în jumătate pe lungime, cu fața îndreptată către interior. Coaseți peste capete. Taiți rezervele de cusătură și colțurile în unghi (16d). 107: pe dreapta la centru dreapta (12b). Întoarceți betelia și apăsați. Întoarceți către interior marginea bridei și prindeți cu ace peste cusătura de îmbinare. Lucrați pe fața articolului vestimentar pentru a coase pe linia cusăturii. 106: Atașați elementul de fixare după cum este marcat (12d). 107: Așezați banda dublurii în sus și întoarceți capetele către interior. Întoarceți capetele suporturilor de curea către interior și prindeți cu ace de marginea superioară a beteliei. Coaseți elementul de fixare cu cârlig pentru pantaloni centrat pe interiorul taliei, cu bara de fixare pe partea inferioară pentru a se potrivi (12e).

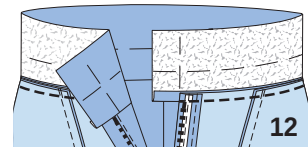

12

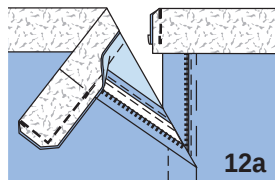

12a

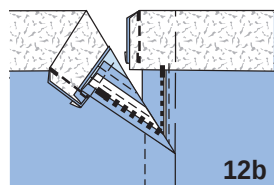

12b

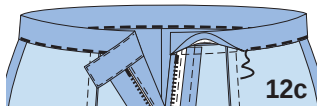

12c

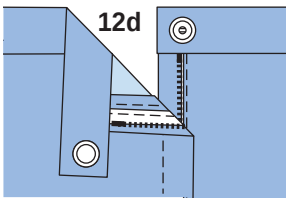

12d

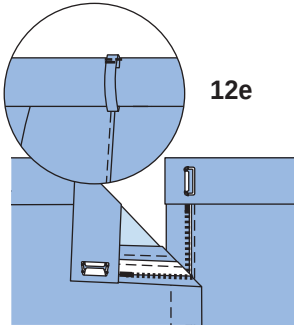

12e

13 **106 Tiv**
Aranjați marginea de jos a piciorului pantalonului și apăsați tivul în interior. Coaseți tivul folosind o cusătură ascunsă.

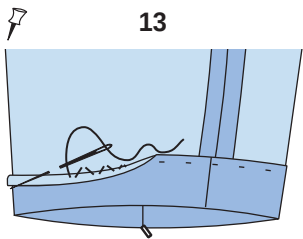

13

14 **107 Tiv**
Aranjați marginea de jos a benzii tivului și apăsați tivul în interior pe linia de pliure. Coaseți marginea în interior pe marginea de cusătură a cusăturii de îmbinare a benzii.

CĂMAȘĂ ●●● MODELUL 108

la pag. 38
Mărimi Burda 36, 38, 40, 42, 44, 46
Lungime fustă 80 cm (31 1/2 in)
Fusta vine pe talie

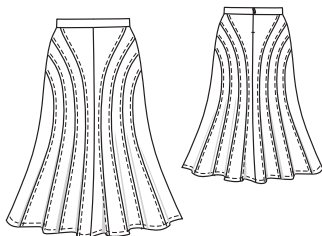

Prezentarea generală a tiparului

Linia albastră a tiparului, foaia C
Părțile de tipar de la 21 la 30

36	-----
38	-----
40	-----
42	-----
44	-----
46	-----

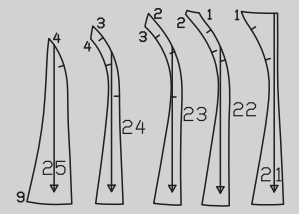
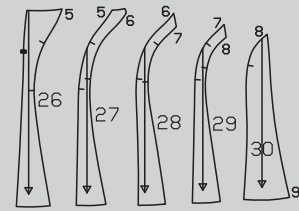

MATERIAL ȘI ACCESORII

Material recomandat: Materiale cu greutate medie pentru bluze.
Material original: Denim (410 GSM).

Material necesar

Mărime	36 - 46	
Lățimea materialului	cm in	Material necesar (metri/yarzi)
Material	140 55	2,50 2 3/4

Accesorii: Interfață fuzibilă.
1 fermoar invizibil, 22 cm (9 in) lungime și un picioruș presor special. Opțional: Fir de denim pentru cusătură.

DECUPAREA BUCĂȚILOR DE MATERIAL

Părțile de tipar pe coală

Trasați părțile de tipar de pe coala de tipar. Prindeți cu ace părțile tiparului pe material, după cum se indică în dispunerea tiparului. Marcați partea a direct pe material.

Rezerve pentru cusătură și tiv
Cusături, margini și tivuri 1,5 cm (5/8 in). Măsurătorile pentru partea a includ rezerve.

Bucăți tăiate pe măsură

Mărime	36	38	40	Lățime pentru toate mărimile (cm/in)
	Lungime (cm/in)			
a	77,5 30 1/2	81,5 32	85,5 33 1/2	11 4 1/4
Mărime	42	44	46	Lățime pentru toate mărimile (cm/in)
	Lungime (cm/in)			
a	89,5 35 1/2	93,5 36 1/2	97,5 38 1/2	11 4 1/4

Dispunerea tiparului

Material

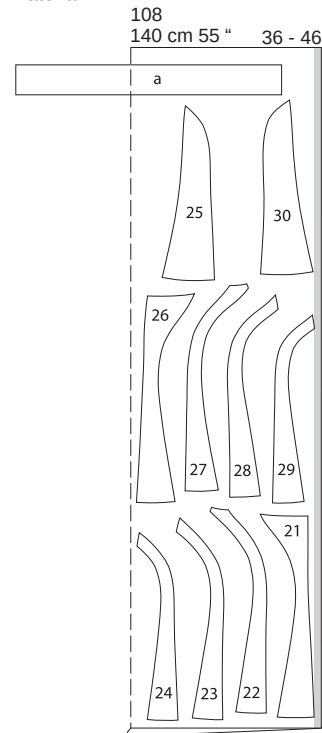

Decupați dintr-un strat dublu de material, cu fața îndreptată către interior. Decupați la sfârșit partea a dintr-un singur strat de material rămas.

Decuparea

- 21 panou fustă față I 2x
- 22 panou fustă față II 2x
- 23 panou fustă față III 2x
- 24 panou fustă față IV 2x
- 25 panou fustă față V 2x
- 26 panou fustă spate I 2x
- 27 panou fustă spate II 2x
- 28 panou fustă spate III 2x
- 29 panou fustă spate IV 2x
- 30 panou fustă spate V a talie 2x

Interfațare Călcați pe partea a (dosul materialului).

Pornire rapidă pentru profesioniști

- 1 Cusătura din centrul feței
- 2 Cusăturilor panourilor din față și din spate:
- 3 Cusăturile de pe lateral
- 4 Coaseți betelia
- 5 Fermoar invizibil/cusătura din centrul spatelui
- 6 Tigheliți betelia
- 7 Tiv

ASAMBLARE

1 **108 Cusătura din centrul spatelui**
Realizați cusătura din centrul spatelui. Aranjați rezervele de cusătură și apăsați pentru a fi deschise.

2 **108 Cusături panou față și spate**
Coaseți împreună unul după altul

panourile fuste de la I la V, potrivit marcajele. Aranjați rezervele de cusături împreună și apăsați spre centru. Tigheliți 7 mm (1/4 in) lângă cusăturile panoului.

3 **108 Cusăturile de pe lateral**
Realizați cusăturile de pe lateral. Aranjați rezervele de cusătură și apăsați pentru a fi deschise.

4 **108 Coaseți betelia**
Pliati partea de betelia în jumătate pe lungime și apăsați, cu dosul îndreptat către interior. Desfășurați din nou betelia. Coaseți o margine longitudinală a beteliei, cu fețele materialului dispuse față în față, împreună cu marginea superioară a fuste. Apăsați rezervele de cusătură pe betelia, apăsați rezerva de la cealaltă margine lungă a beteliei spre interior.

5 **108 Fermoar invizibil/cusătura din centrul spatelui**
Introduceți fermoarul invizibil la marginile deschiderii din spate; citiți „Sfatul util” - Fermoare invizibile - la sfârșitul suplimentului pentru cusut. Fermoarul începe la pliul apăsat al beteliei (marginea superioară a taliei). Realizați cusătura din centrul spatelui, de la marginile inferioare la fermoar (14). Aranjați rezervele de cusătură și apăsați pentru a fi deschise.

6 **108 Finisați talia**
Îndoțiți în interior jumătatea taliei. Întoarceți capetele beteliei interioare către interior și coaseți manual benzile de fermoar. Prindeți cu ace marginea beteliei peste cusătura de îmbinare. Lucrați pe fața articolului vestimentar, pentru a tigheli manșetele aproape în jurul marginilor, prinzând marginea în interior.

7 **108 Tiv**
Aranjați rezerva pentru tiv, apăsați către interior și coaseți de pe fața articolului vestimentar la 1,2 cm (1/2 in) lățime.

PANTALONI ●●● MODELUL 109

la pag. 40
Mărimi Burda 36, 38, 40, 42, 44, 46
Exterior crac 108 cm (42 1/2 in)
Tiv aprox. 68 cm (27 in)
Pantaloni vin sub talie

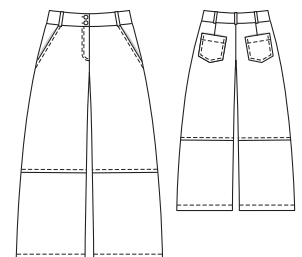

MATERIAL ȘI ACCESORII

Material recomandat: Material pentru pantaloni, cu ceva volum.
Material original: Denim (460 GSM.).

Prezentarea generală a tiparului

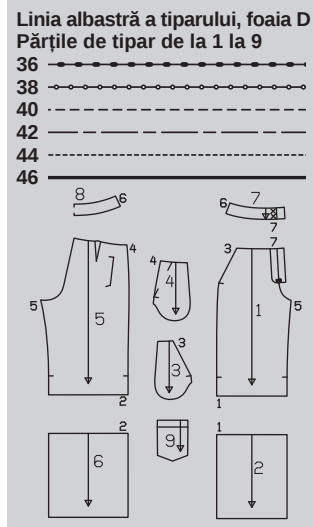

Material necesar

Mărime	36 - 46	
Lățimea materialului în cm	140	55
Material necesar (metri/yarzi)	2,25	2½

Accesorii: Interfață fuzibilă. 1 fermoar, mărimi 36 - 42: 14 cm (5 1/2 inci), mărimi 44, 46: 16 cm (6 1/2 inci) lungime. 9 nasturi de blugi cu capse. Opțional: Fir de denim pentru cusătură.

DECUPAREA BUCĂȚILOR DE MATERIAL

Părțile de tipar pe coală

Trasați părțile de tipar de pe coala de tipar. Linia de cusături pentru fermoar marcată pe partea 1 este pentru mărimea 36. Pentru celelalte dimensiuni, marcați linia în mod corespunzător. Țineți cont de lungimile diferite ale deschiderilor. Prindeți cu ace părțile tiparului pe material, după cum se indică în dispunerea tiparului. Marcați părțile a și b direct pe material.

Rezerve pentru cusătură și tiv

Cusături, margini și tivuri 1,5 cm (5/8 in). Măsurătorile pentru părțile a și b includ rezerve.

Disponerea tiparului

Material
109
140 cm 55 " 36 - 46

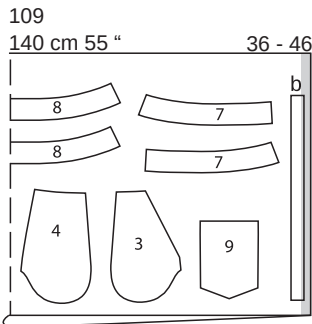
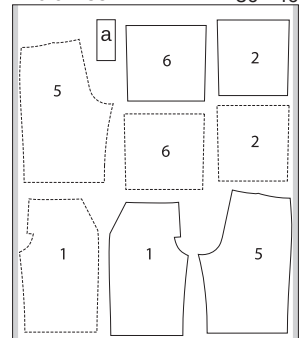

Pliati materialul așa cum se arată în dispunerea tiparului. Partea dreaptă este orientată spre un strat dublu de material, partea dreaptă cu fața în sus pe un singur strat de material. Tăiați părțile 1, 2, 5 și 6 în oglindă.

Bucăți tăiate pe măsură

Mărime	36	38	40	Lățime pentru toate mărimile (cm/in)
	Lungime (cm/in)			
a	18	7%	8	3%
b	47,5	18%	2,5	1
Mărime	42	44	46	Lățime pentru toate mărimile (cm/in)
	Lungime (cm/in)			
a	18	7%	20	7%
b	47,5	18%	2,5	1

Decuparea

- 1 parte superioară față pantaloni 2x
- 2 piesa inferioară față pantaloni 2x
- 3 pare buzunar 2x
- 4 platcă șold 2x
- 5 parte pantaloni sus spate 2x
- 6 parte pantaloni jos spate 2x
- 7 talie față 4x
- 8 talie spate pe un pliu 2x
- 9 buzunar 2x
- a parte inferioară 1x
- b bandă pentru spațiu curea 1x

Interfațare Călcați părțile 7 și 8 (dosul materialului).

Pornire rapidă pentru profesioniști

- 1 Pense la spate
- 2 Buzunare spate
- 3 Buzunare în brida de șold
- 4 Cusături panou
- 5 Cusăturile de pe lateral/ cusăturile din interiorul cracului
- 6 Cusătura centrală
- 7 Deschiderea fermoarului
- 8 Suporturi de curea
- 9 Talie / Benzi de curea
- 10 Tiv

ASAMBLARE

1 109 Pense la spate
Coaseți pensele pe părțile din spate ale pantalonilor și apăsați spre centru.

2 109 Buzunarul din dreapta, la spate
Aranjați buzunarul în jurul tuturor marginilor. Apăsați dublura față în față de la marginea din față a glugii către

interior pe linia de pliere, întoarceți și coaseți pe o lățime de 3 cm (1 1/4 in). Apăsați marginea laterală și cea inferioară a buzunarului către interior. Prindeți cu ace bordura la linia de alipire de pe partea din spate a pantalonilor. Coaseți buzunarele aproape de margini, la 7 mm (1/4 in) de margini.

3 109 Buzunare la brida de șold
Coaseți părțile de buzunar, cu fețele materialului dispuse față în față, împreună cu marginile deschiderii buzunarului pe părțile frontale ale pantalonilor. Întoarceți părțile de buzunare către interior, apăsați marginea. Coaseți cu tighel aproape de marginile deschiderii buzunarelor și din nou la 7 mm (1/4 in) de margini. Prindeți cu ace marginea deschiderii buzunarului la liniile de alipire pe părțile bridei de șold laterale. Coaseți împreună părțile buzunarului pe interior. Aranjați părțile pentru buzunare și părțile bridei, însășiți pe dedesubt părților din față ale pantalonilor.

4 109 Cusături panou
Coaseți părțile superioare ale pantalonilor cu cele inferioare. Aranjați rezervele de cusătură împreună și apăsați în sus. Coaseți cu tighel aproape de cusături și din nou la 7 mm (1/4 in) de cusături.

5 109 Cusăturile de pe lateral și din interiorul cracului
Realizați cusăturile de pe lateral și din interiorul cracului. Aranjați rezervele de cusătură și apăsați pentru a fi deschise.

6 109 Cusătură central
Realizați cusătura centrală din față, sub marcajul pentru șliț și continuați să realizați cusătura centrală din spate, până la capăt. Aranjați rezervele de cusătură și apăsați pentru a fi deschise, de la marginile superioare până la începutul curbei.

7 109 Deschidere pentru fermoar
Apăsați către interior dublurile față în față de la marginile deschiderilor. Coaseți pe dreapta de-a lungul părții din centrul feței și pe stânga la 5 mm (3/16 in) înainte de centrul feței. Coaseți fermoarul pe partea inferioară a marginii de deschidere din stânga (întăritură), cosând aproape de dinții fermoarului. Prindeți cu ace deschiderea în poziție închisă, potrivit centrele. Coaseți banda de fermoar la dublura din dreapta, fără a prinde partea de pantalon. Însășiți dublura. Coaseți cu tighel de la marginile superioare la 3 cm (1 1/4 in) înainte de capăt, după marcaj. Pliati partea întăriturii pe dedesubt, pe lungime, cu fața materialului îndreptată spre interior. Coaseți peste capătul inferior. Întoarceți și apăsați. Așezați întăritura de dedesubt sub marginea din stânga a deschiderii și prindeți cu ace la dublură. Coaseți dublura fermoarului la întăritură, aproape de cusătura de îmbinare. Așezați din nou deschiderea închisă și coaseți cu tighel până la capăt, prinzând întăritura de pe dedesubt. Tigheliți din nou la 7 mm (1/4 in) de această linie de cusătură.

8 109 Benzi curea
Pliati banda pentru curea pe jumătate pe lungime, cu fața îndreptată spre interior. Coaseți marginile longitudinale împreună. Tăiați rezervele, întoarceți bretelele și apăsați. Tigheliți clapa la 5 mm (3/16 in) de margini. Tăiați banda în 5 părți egale. Însășiți benzile de

curea pe partea dreaptă împreună cu marginea superioară a pantalonilor peste cusătura centrală din spate, pe partea laterală a săgeților și lângă marginile deschiderii buzunarelor.

9 109 Talie / Benzi curea
Realizați cusăturile de pe lateral la părțile interioare și exterioare ale beteliei. Coaseți partea exterioară a taliei la marginea superioară a pantalonilor, coaseți partea de dedesubt a taliei la șlițul de dedesubt. Celălalt capăt al taliei depășește marginea stângă a șlițului. Așezați fețele beteliei împreună cu betelia cusută și coaseți peste capetele și la marginea superioară. Tăiați rezervele de cusătură și tăiați colțurile în unghi. Așezați betelia interioară către interior și apăsați marginea. Aranjați marginea interioară a taliei, întoarceți-o pe față cu aproximativ 5 cm (2 in) și apoi prindeți peste cusătura de îmbinare cu marginea neîntoarsă dedesubt. Coaseți betelia cu tighel aproape de margini, de jur împrejur. Așezați suporturile de curea în sus, întoarceți capetele către interior și coaseți-le la marginea superioară a beteliei. Lucrați două butoniere în cruce la capătul drept al taliei, atașați nasturii blugilor pe partea inferioară.

10 109 Tiv
Apăsați rezerva pentru tiv către interior și coaseți la 1,2 cm (1/2 in) lățime.

JACHETĂ ●●●● MODELELE 110, 111

Modelul 110 de la pag. 17

Modelul 111 de la pag. 40

Mărimi Burda 36, 38, 40, 42, 44, 46, 48

110 Lungime spate 47 cm (18 1/2 in)

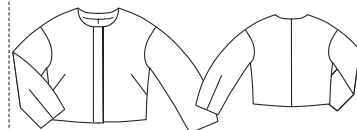

111 Lungime spate 47 cm (18 1/2 in)

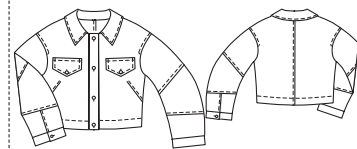

MATERIAL ȘI ACCESORII

Material recomandat: 110, 111:

Material pentru jachete.

Material original: 110 Jacquard (395 GSM), căptușeală. 111 Denim (460 GSM).

Material necesar

Mărime	36 - 40	42 - 48
Lățimea materialului în cm		
Material necesar (metri/yarzi)		
Material 110	140	1,50
	55	1%
1,75		1%
Căptușeală 110	140	1,20
	55	1%
1,25		1%
Material 111	140	1,70
	55	1%
1,90		2

Prezentarea generală a tiparului

Tipar extra în roz

Foiaia A

Părțile de tipar de la 1 la 4, de la 6 la 10

Foiaia B

Părțile de tipar de la 5 și 11 la 18

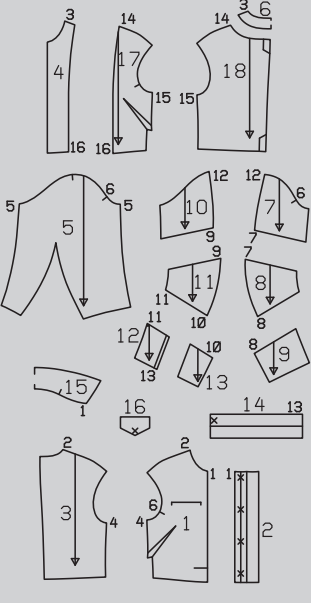
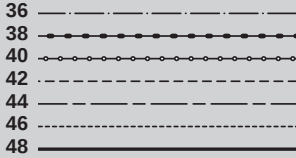

Accesorii: Interfață fuzibilă.

110: 4 capse cusute.

111: 8 nasturi blugi. Opțional: Fir de denim pentru cusătură.

DECUPAREA BUCĂȚILOR DE MATERIAL

Părțile de tipar pe coală

Trasați părțile de tipar de pe coala de tipar. Urmați liniile și detaliile pentru modelele 110 și 111. Marcajele X pentru capse de pe partea 2 sunt pentru mărimea 36. Pentru celelalte mărimi, distanțați marcajele la aceeași distanță de marginea decolteului ca pentru mărimea 36. Marcajul x de jos este la fel pentru toate mărimile. Amplasați celelalte marcaje x la distanțe egale între acestea. Prindeți cu ace părțile tiparului pe material, după cum se indică în dispunerea tiparului.

Rezerve pentru cusătură și tiv Cusături și margini 1,5 cm (5/8 in), tiv 4 cm (1 5/8 in). Pentru tivurile mânecii de pe modelul 110 4 cm (1 5/8 in) (rezervă tiv mânecă evazată), pentru modelul 111 1,5 cm (5/8 in).

Decupare

Pentru modelul 110, veți avea nevoie de părțile de la 1 la 17. Pentru modelul 111, veți avea nevoie de părțile 1 - 4 și 7 - 16.

Părțile de tipar 110, 111

Material

110, 111 1	față	2x
110, 111 2	bandă față	2x
110, 111 3	spate	2x
110, 111 4	dublură față	2x
110	5 mânecă	2x
110	6 dublură spate pe un plu	1x
111 7	parte mânecă față sus	2x
111 8	mijloc față parte mânecă	2x
111 9	bază față parte mânecă	2x
111 10	mânecă superioară spate parte	2x
111 11	mânecă mijloc spate parte	2x

Dispunerile tiparului 110

Material

110
140 cm 55 " 36 - 40

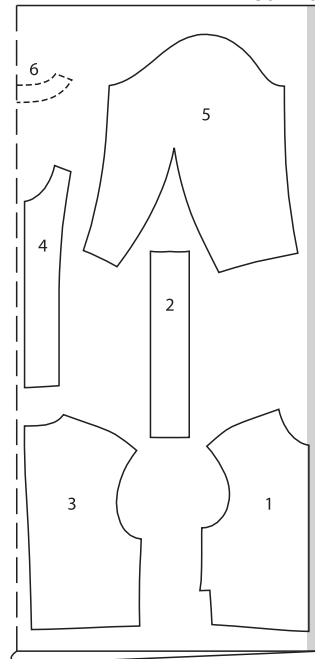

110
140 cm 55 " 36 - 40

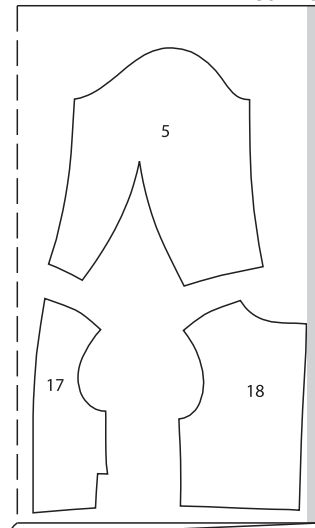

111 12	mânecă spate / parte inferioară	2x
111 13	mânecă spate / parte superioară	2x
111 14	manșetă	2x
111 15	guler pe un plu	2x
111 16	clapetă	4x

Părți căptușeală

110 17	față	2x
110 18	spate și partea 5.	2x

Căptușeală

110
140 cm 55 " 42 - 48

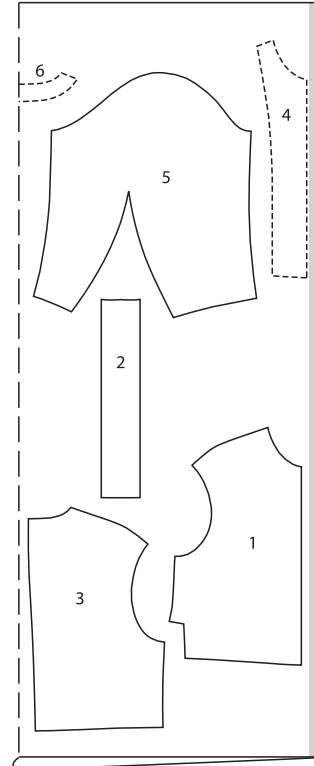

110
140 cm 55 " 42 - 48

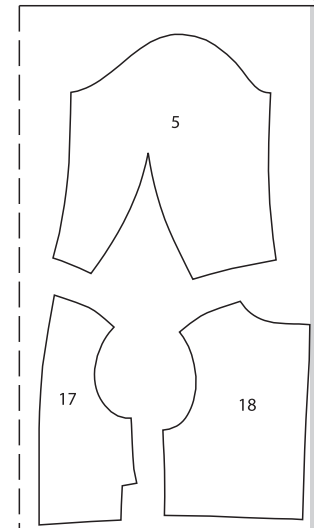

Dispunerea tiparului 111

Material

111
140 cm 55 " 36 - 40

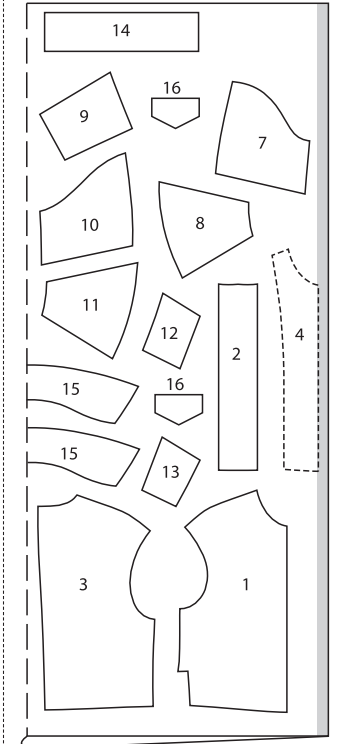

111
140 cm 55 " 42 - 48

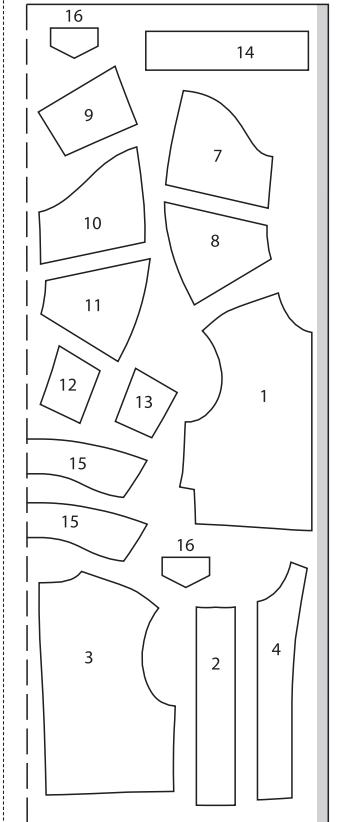

Tăiați dintr-un strat dublu de material, cu fața orientată către interior.

110, 111 Pornire rapidă pentru profesioniști

- 1 110, 111 Pense
- 2 110, 111 Cusătura din centrul spatelui
- 3 110, 111 Cusăturile de la umăr și cusăturile de pe lateral
- 4 110, 111 Tiv
- 5 110, 111 Banda din față
4 Dubluri față
- 6 111 Guler
- 7 110, 111 Decolteul/căptușeala
3 Guler/dublură
- 8 111 Clape
- 9 110 Măneacă
- 10 111 Mâneci
- 11 111 Manșete
- 12 110, 111 Atașați mânecile,
- 13 112 Coaseți căptușeala
- 14 112 Coaseți căptușeala
- 15 110 Capse
- 16 111 Butonieră/nasture

Interfațarea Călcați cu fierul de călcat părțile 2, 6 și 16 (2x) (dosul materialului). Pentru modelul 110, interfațați și rezervele pentru tiv și pentru tivul mânecilor.

ASAMBLARE

1 110, 111 Pense

Coaseți pensele de la bust pe partea din față și apăsați către partea de jos. 111: Coaseți cu tighel pensele 7 mm (1/4 in) lățime în față, cosând în unghi spre vârful penselor.

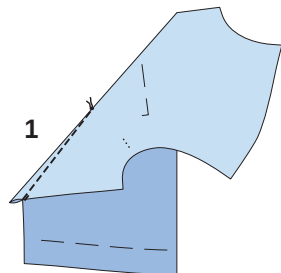

2 111 Cusătura din centrul spatelui

Realizați cusătura din centrul spatelui. 110: Apăsați rezervele de cusătură pentru a se deschide. 111: Aranjați rezervele de cusătură împreună și apăsați spre o parte. Lucrați din exteriorul părților articolelor vestimentar realizând un tighel aproape de cusătură și din nou, la 7 mm (1/4 in) lângă cusătură.

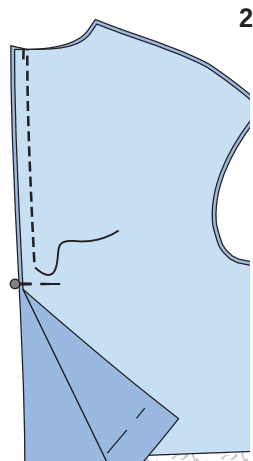

3 110 Cusăturile de la umăr și cusăturile de pe lateral

Realizați cusăturile de la umăr și cusăturile de pe lateral (cusăturile numerele 2 și 4). Apăsați rezervele de cusătură deschise (aranjați pentru modelul 111). Ilustrația prezintă modelul 110.

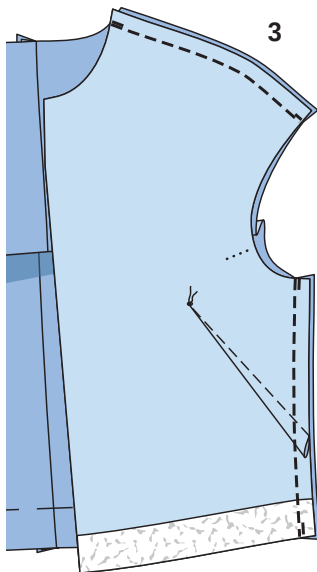

4 110, 111 Tiv

Aranjați marginea inferioară a jachetei. Apăsați rezervele pentru tiv în interior. Coaseți tivul pentru modelul 110 lejer cu mâna. Lucrați din exteriorul îmbrăcăminteii până la tivul cusut la mașină pentru modelul 111 3,5 cm (1 1/2 in) lățime (4a).

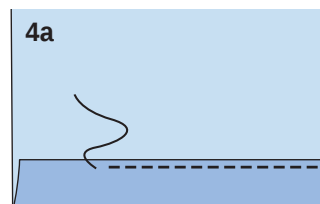
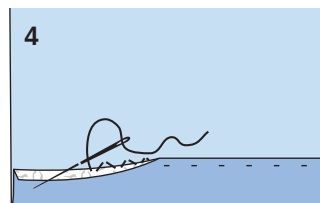

5 110, 111 Benzi frontale / Dubluri frontale

Prindeți benzile frontale cu fiecare față dispusă față în față și (Numerele de cusătură 1) Apăsați rezervele de cusătură pentru a se deschide. Coaseți dublura din spate, cu fețele materialului dispuse față în față, împreună cu marginea decolteului din spate. Apăsați rezervele de cusătură pentru a se deschide (5a). Aranjați marginile dublurii interioare.

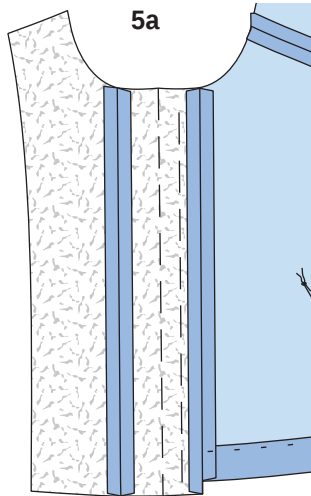
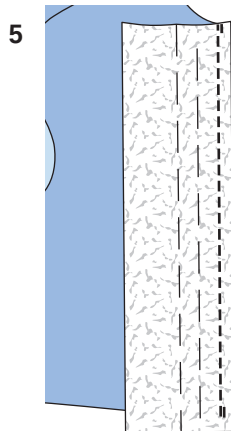

6 111 Guler

Coaseți părțile gulerului cu fețele materialului dispuse față în față împreună de-a lungul marginilor exterioare. Tăiați rezervele de cusătură și tăiați colțurile în unghi. Întoarceți gulerul și apăsați marginile. Tigheliți gulerul la 7 mm (1/4 in) lângă margini. Coaseți întărirea de guler de marginea decolteului (cusătura numărul 1, 6a).

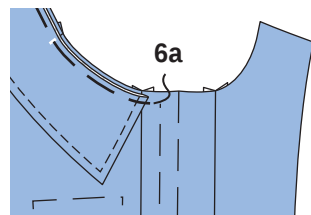
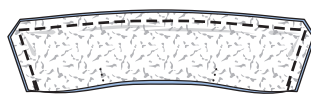

7 110, 111 Decolteu / Guler / Dubluri

110: Realizați cusăturile din spate spre față (= cusăturile umărului numărul 3). Apăsați rezervele de cusătură pentru a se deschide. 111: Pe părțile frontale, apăsați rezervele de umeri în interior. 110, 111: Îndoiiți benzile din față pe linia de pli și fixați la marginea decolteului, cu părțile drepte

îndreptate. Apoi, treceți la fixarea fețelor toate împreună. La 110 Prindeți pe spate, potrivit cusăturile. Coaseți de-a lungul liniei marcate a decolteului de la marginea pliată a benzii, prinzând în guler pentru modelul 111. Coaseți împreună capetele benzii la tiv (7a). Tăiați rezervele de cusătură și crestați curbele. 110: Apăsați rezervele de cusătură pe fața de la decolteu și coaseți până la margini cât mai aproape posibil de lângă cusătură (7b). Întoarceți cu fața și jumătățile interioare ale benzii spre interior. Apăsați marginile. Așezați rezervele de cusătură la decolteu către interior și coaseți manual

110: Prindeți cu ace cusăturile de îmbinare a benzii împreună și coaseți împreună pe linia cusăturii.

111: Prindeți banda cu un tighel aproape de margini. Coaseți manual dublura la rezervele cusăturilor umerilor. Întoarceți rezervele pentru spate între cusăturile umerilor cu 5 mm (3/16 in).

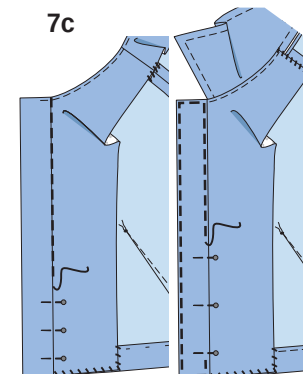
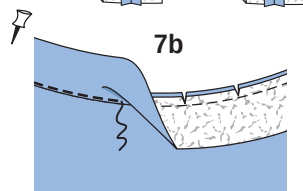
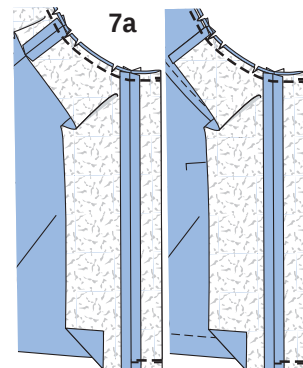
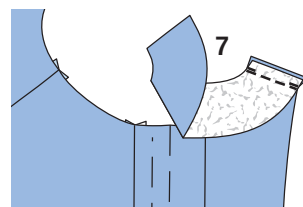

811 Clapete

Așezați împreună câte o parte de clapă interfațată și una nu, fiecare pe față și coaseți-le împreună la marginea laterală și marginea inferioară. Tăiați rezervele de cusătură și tăiați colțurile în unghi. Întoarceți clapetele și apăsați. Coaseți cu tigheliți marginile la 7 mm (1/4 in) lățime. Coaseți clapetele pe piesele din față la linia de lipire, astfel încât fiecare clapă să fie orientată în sus. Tăiați rezervele de cusătură la 5 mm (3/16 in). Așezați clapeta în jos. Tigheliți din nou la 7 mm (1/4 in) de cusătura de îmbinare.

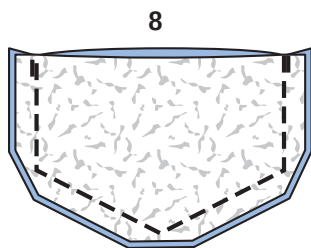

8

8a

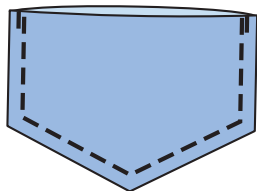

8b

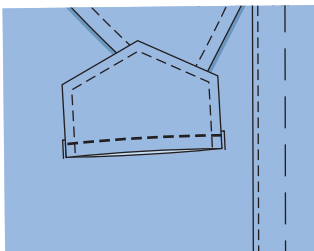

8c

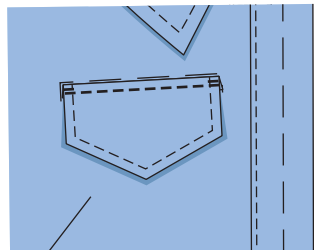

9110 Mâneci

Prindeți cu ace cusăturile mâneecilor și coaseți. Tăiați pensele și apăsați-le pentru a fi deschise și apăsați vârfului penselor pentru a fi plate. Realizați cusăturile mâneecilor (cusătura numărul 5). Apăsați rezervele de cusătură pentru a se deschide. Apăsați rezerva pentru tivul mâneecii către interior și coaseți ușor manual.

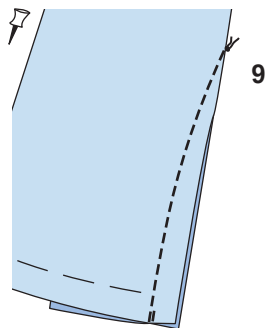

9

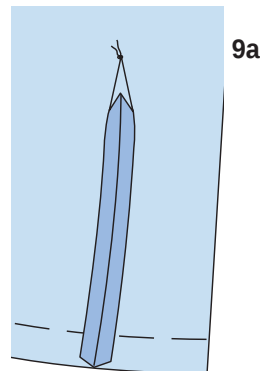

9a

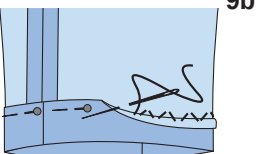

9b

10111 Mâneci

Pentru orificiul mâneecii, aranjați rezervele de cusătură de la marginile despicate ale părților de mâneacă din spate (părțile 12 și 13), apăsați în interior și coaseți cu o lățime de 1,2 cm (1/2 in). Așezați partea 13 (partea superioară) pe partea 12 (partea inferioară) la linia de îmbinare și cu dosul îndreptat spre dreapta. Însălați împreună marginile deschise (10a). Pe părțile mâneecilor din față și din spate, coaseți panourile (numerele de cusătură 7, 8, 9, 10 și 11). Aranjați rezervele de cusătură împreună și apăsați în sus (8a). Tigheliți 7 mm (1/4 in) lângă cusăturile panoului. Realizați cusătura din mijloc (cusătura numărul 12) și dedesubt și cusătura mâneecii pe piesele mâneecilor, cusăturile panourilor asortate (10c). Aranjați rezervele de cusătură și apăsați pentru a fi deschise.

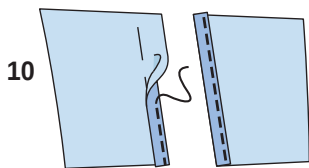

10

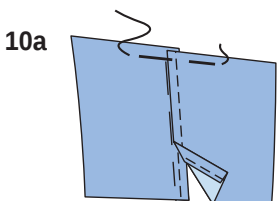

10a

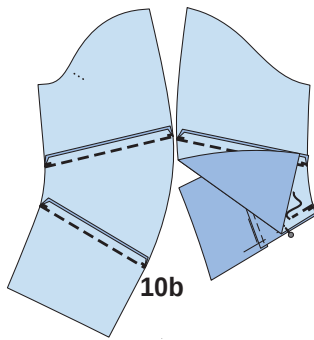

10b

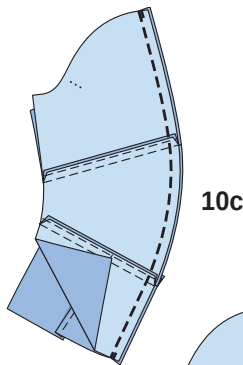

10c

11111 Manșete

Coaseți manșetele cu fețele materialului dispuse față în față împreună cu marginea de jos a mâneecilor (cusătura numărul 13). Apăsați rezervele de cusătură pe manșete, apăsați rezervele de la cealaltă margine lungă a manșetei spre interior. Pliati manșeta în jumătate pe linia de pli, cu fața îndreptată către interior. Coaseți peste capete. Tăiați rezervele de cusătură și colțurile în unghi (16d). Întoarceți manșetele și apăsați. Însălați marginea beteliei peste cusătura de îmbinare. Lucrați pe exteriorul articolului vestimentar pentru a coase manșeta aproape de cusătura de îmbinare, prinzând marginea interioară (11b).

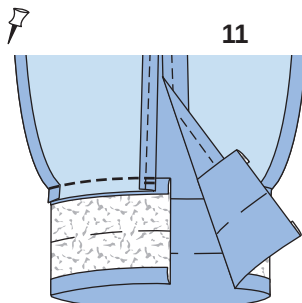

11

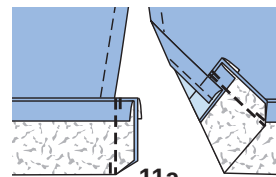

11a

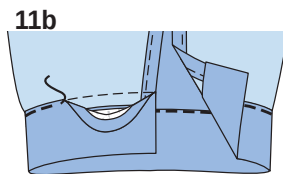

11b

12110 Atașați mâneicile slăbite

Prindeți cu ace mâneicile de găurire pentru mâneci, potrivit marcajele 6 de pe mâneacă și din față. 110: Potrivii marcajul de la capul mâneecii cu cusătura de la umăr. 111: Potrivii cusăturile gulerului la cusăturile umărului. Potrivii cusăturile mâneecii și cusăturile laterale. Coaseți mâneicile. 110: Apăsați rezervele de cusătură spre mâneci, la capul mâneecii. 111: Aranjați rezervele de cusătură împreună și apăsați spre rochie, la capul mâneecii. Coaseți părțile din față și din spate 7 mm (1/4 in) lângă cusătura mâneecii: în față până la îmbinarea clapetelor, în spate la fel de lung. Coaseți unghiular la capete spre cusătura de îmbinare a mâneecilor.

12

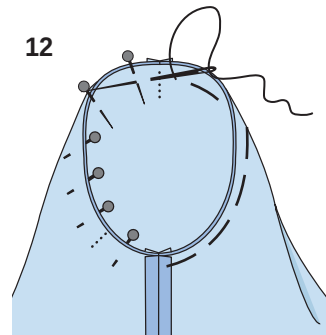

13110 Asamblați căptușeala

Realizați cusătura din centrul spatelui și pensele pe căptușeală. Coaseți așa cum este marcat pentru un pliseu larg, însălați pliseurile dintre ele. Apăsați pliseul într-o parte (13a). Realizați cusăturile rămase la fel ca pe bucățile de material exterior și apăsați.

13

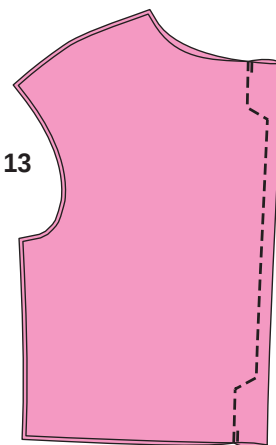

13a

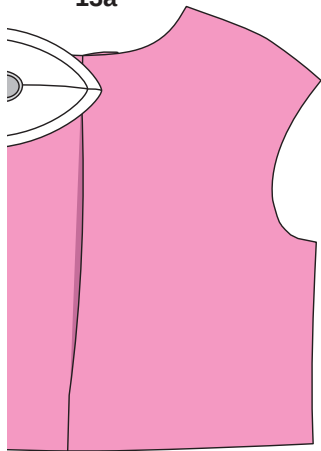

14 **110 Coaseți căptușeala**
Apăsați căptușeala de-a lungul marginilor tivului și al tivului mânecilor cu o lățime de 1 cm (3/8 in) spre interior. Coaseți fețele căptușelii împreună cu marginea dublurii interioare, începând și terminând la aproximativ 10 cm (4 in) deasupra liniei tivului. Apăsați rezervele de cusătură pe căptușeală. Aplicați căptușeala în interiorul jachetei, cu dosurile materialului dispuse față în față și așezați căptușelele mâncilor în interiorul mâncilor realizate din materialul exterior. Prindeți cu ace căptușeala la rezerva tivului astfel încât marginile rezervei tivului și căptușeala să se suprapună. Coaseți manual tivul căptușelii. Așezați o lungime suplimentară de căptușeală în jos, ca un mic pliu și apăsați ușor. Coaseți căptușeala la dublurile frontale (14b). Coaseți la fel marginile inferioare ale căptușelii mâncilor la rezervele pentru tivul mânecii. Așezați o lungime suplimentară de căptușeală, apăsați ușor.

14

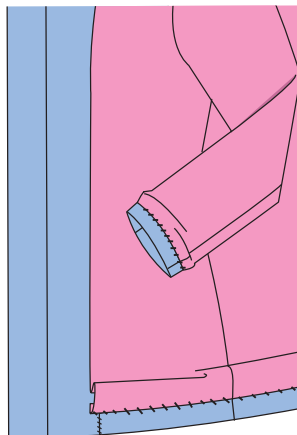
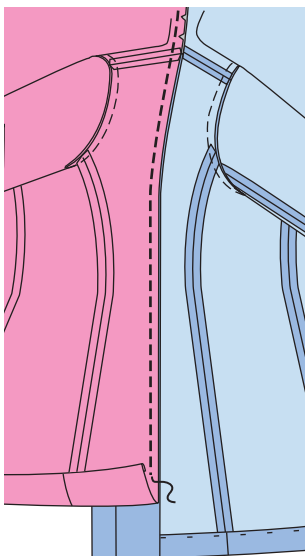

14a

14b

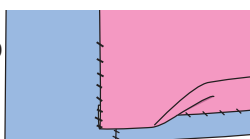

15 **110 Capse**
Coaseți jumătățile superioare ale capselor pe partea interioară a dublurii din dreapta, așa cum este marcat. Coaseți jumătățile inferioare ale capselor de banda din stânga pentru a se potrivi.

15

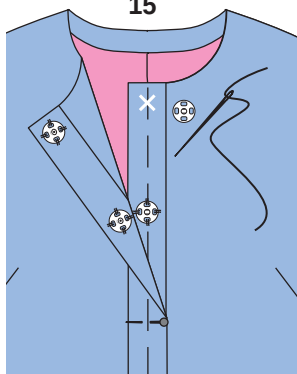

16 **111 Butoniere și nasturi**
Realizați butoniere pe lungime pe partea dreaptă a feței și la capătul drept al benzii gulerului. Adaptați mărimea butonierelor pentru a se potrivi nasturilor. Atașați nasturi pe banda stângă, pe capătul din spate al fiecărei manșete și pe clape.

16

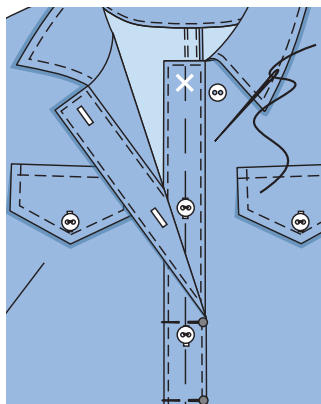

TOP ●●● MODELUL 112

la pag. 21
Mărimi Burda 36, 38, 40, 42, 44, 46
Lungimea spatelui: aproximativ 53 cm (21 in)



Prezentarea generală a tiparului

Linia neagră a tiparului, foaia C
Părți de tipar 21 - 27, 29 și 30

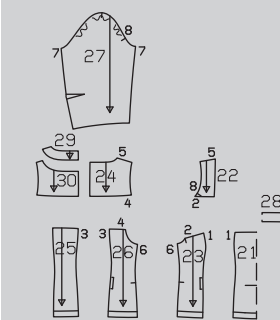

MATERIAL ȘI ACCESORII

Material recomandat: Materiale cu ceva volum.

Material original: Materialul I: Amestec de poliester-viscoză cu elastan (240 GSM). Materialul II: Sequin (260 GSM). Căptușeală.

Material necesar

Mărire	36 - 46	
Lățimea materialului în cm		Material necesar (metri/yarzi)
Materialul I 140	55	1,35 1½
Materialul II 140	55	0,15 2 ½
căptușeală 140	55	0,90 1

Accesorii: Interfață fuzibilă. Bandă de întărire Vilene. 1 fermoar separator, 55 cm (22 in) lungime.

DECUPAREA BUCĂȚILOR DE MATERIAL

Părțile de tipar pe coală

Trasați părțile de tipar de pe coala de tipar. Urmați liniile și detaliile pentru modelul 112. Prindeți cu ace părțile tiparului pe material, după cum se indică în dispunerea tiparului. Marcați partea a direct pe material.

Rezerve pentru cusătură și tiv Cusături și margini 1,5 cm (5/8 in), tiv 4 cm (1 5/8 in). Măsurătorile pentru partea a includ rezerve. Tăiați bucățile de căptușeală cu rezerve de cusătură și tiv de 1,5 cm (5/8 in).

Dispunerea tiparului

Materialul I

112
140 cm 55 " 36 - 46

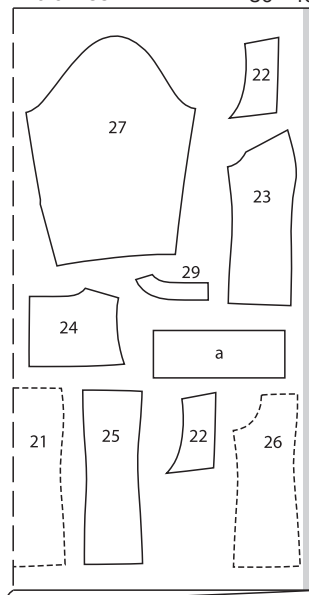

Materialul II

112
140 cm 55 " 36 - 46



Căptușeală

112
140 cm 55 " 36 - 46

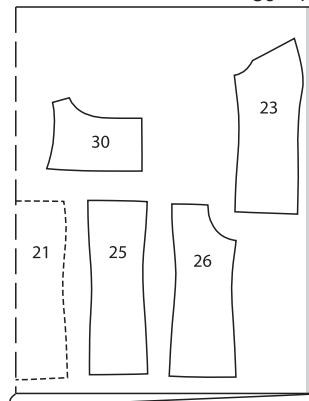

Tăiați dintr-un strat dublu de material, cu fața îndreptată către interior. Părțile prezentate cu un contur întrerupt trebuie așezate pe material cu partea imprimată în jos.

Bucați tăiate pe măsură

Mărime	36	38	40	Lățime pentru toate mărimile (cm/in)
	Lungime (cm/in)			
a	28 11	28,5 11%	29 11%	11 4%

Mărime	42	44	46	Lățime pentru toate mărimile (cm/in)
	Lungime (cm/in)			
a	29,5 11%	30 11%	30,5 12	11 4%

Decuparea

Material I

21 față centru pe un pliu	1x
22 față lateral sus	4x
23 față lateral	2x
24 placă spate	2x
25 spate centru	2x
26 spate lateral	2x
27 mânecă	2x
29 dublură spate	2x
a manșetă interioară	2x

Material II

a manșetă exterioară	2x
----------------------	----

Căptușeală

30 placă spate și pe părțile 21, 23, 25 și 26	2x
---	----

Interfațare Călcați pe părțile 22 (2x = interior), 29 și pe partea a (material I). Bandă de întărire/bandă de susținere Vilene Călcați cu fierul de călcat marginile deschiderii pentru buzunar (partea 21) (dosul materialului).

Pomire rapidă pentru profesioniști

- 1 partea laterală de sus din față
- 2 Cusăturile panoului din față
- 3 Coaseți părțile de pe lateral
- 4 Cusăturile panoului din spate
- 5 Placă spate
- 6 Fermoar
- 7 Cusăturile de la umăr / cusăturile de pe lateral
- 8 Dubluri spate
- 9 Asamblați căptușeala
- 10 Bandă pentru decolteu spate
- 11 Legați marginea decolteului
- 12 Coaseți căptușeala
- 13 Tiv
- 14 Asamblați mânecile
- 15 Manșete
- 16 Atașați mânecile slăbite

ASAMBLARE

SFAT:

Consultați „Sfatul util” de la sfârșitul suplimentului de cusut pentru note despre lucrul cu țesături cu paie.

112 Fețe laterale superioare

Așezați o parte frontală superioară interfațată și una fără interfață, fiecare împreună cu părțile dublurilor drepte și coaseți de-a lungul marginii drepte (= marginea decolteului). Apăsați rezervele de cusătură pe partea de pe interior a mânecilor și coaseți aproape de cusătură; citiți „Sfatul util”

- Realizarea cusăturii pe dedesubt a unei dubluri - la sfârșitul suplimentului pentru cusut. Întoarceți banda spre interior și apăsați marginea. Însălați împreună marginile deschise.

2112 Cusături panouri

Prindeți cu ace fețele părților laterale din față, cu fețele materialului dispuse față în față, împreună cu părțile centrale din față și coaseți (cusătura numărul 1). Apăsați rezervele de cusătură pentru a se deschide.

3112 Coaseți părțile superioare

Prindeți cu ace părțile frontale, cu fețele materialului dispuse față în față, împreună cu panoul din față al fustei (cusătura numărul 2) și coaseți. Apăsați rezervele de cusătură în jos.

4112 Cusături panou spate

Coaseți pe față părțile din lateralul spatelui cu partea din centrul spatelui (cusătura numărul 3). Apăsați rezervele de cusătură pentru a se deschide.

5112 Placă spate

Coaseți fiecare parte a benzii de guler, cu fețele materialului dispuse față în față, împreună cu părțile de guler (cusătura numărul 4). Apăsați rezervele de cusătură pentru a se deschide.

6112 Fermoar

Scurtați fermoarul din partea de sus la lungimea necesară; citiți „Sfatul util” - Scurtarea unui fermoar de la sfârșitul suplimentului pentru cusut. Apăsați rezervele de cusătură de la marginile umărului spre interior. Așezați jumătățile de fermoar sub marginile întoarse ale deschiderii și însălați astfel încât dinții fermoarului să fie ascunși. Fermoarul începe la decolteu marcat și se termină la linia marcată a tivului. Lucrați pe față articolului vestimentar pentru a coase 5 mm (3/16 in) lățime.

7112 Tivuri umăr / Tivuri laterale

Fixați părțile din spate pe părțile drepte împreună cu cusăturile din față și de la umăr (numărul de cusătură 5), rezervele de cusătură ale părților din spate care trec la decolteu. Apăsați rezervele de cusătură spre spate. Realizați cusăturile laterale (cusătura numărul 6). Apăsați rezervele de cusătură pentru a se deschide.

8112 Dubluri spate

Prindeți cu ace dublurile din spate, cu fețele materialului dispuse față în față, împreună cu marginile din spate ale șlițului. Tăiați rezervele de cusătură, creștați curbele și apăsați pe guler.

9112 Ansamblați căptușeala

Realizați cusăturile din față și din spate ale căptușelii și apăsați ca pe materialul superior. Nu realizați cusăturile laterale.

10112 Marginea din spate a decolteului

Fixați părțile din spate cu căptușeală pe fiecare parte dreaptă împreună cu marginile din spate ale decolteului și coaseți de-a lungul decolteului marcat. Tăiați rezervele de cusătură și creștați curbele. Apăsați rezervele de cusătură pe dublură și coaseți cât mai aproape de cusătură; citiți „Sfatul util”

- Realizarea cusăturii pe dedesubt a unei dubluri - la sfârșitul suplimentului pentru cusut. Întoarceți dublura către interior, apăsați marginea și coaseți manual cusăturile de la umăr.

1112 Marginea frontală a decolteului

Așezați părțile frontale din partea superioară în jos din nou pe față. Așezați căptușeala din față părțile drepte împreună cu marginea superioară, coaseți de-a lungul marginii marcate a decolteului și continuați cu rezervele de cusătură ale părților din față laterale. Prindeți în părțile superioare din față. Apăsați rezervele de cusătură pe dublură și coaseți cât mai aproape de cusătură; citiți „Sfatul util” - Realizarea cusăturii pe dedesubt a unei dubluri - la sfârșitul suplimentului pentru cusut. Întoarceți căptușeala către interior și apăsați marginea.

12112 Coaseți în căptușeală

Realizați cusăturile laterale ale căptușelii. Apăsați rezervele de cusătură pentru a se deschide. Însălați căptușeala la marginile de la subraț. Întoarceți marginile din spate ale căptușelii și coaseți la benzi cu fermoar la aproximativ 10 cm (4 in) înainte de linia tivului.

13112 Tiv

Apăsați rezervele pentru tiv către interior și coaseți lejer manual. Prindeți cu ace căptușeala la rezerva tivului astfel încât marginile rezervei tivului și căptușeala să se suprapună. Coaseți manual dublura la rezervele pentru tiv. Așezați o lungime suplimentară de căptușeală în jos, ca un mic pliu și apăsați ușor. Aranjați marginile rămase ale căptușelii la benzile cu fermoar.

14112 Asamblați căptușeala

Coaseți pensele, apăsați către partea de jos. Pliati mânecile pe lungime, cu fața îndreptată către interior. Realizați cusăturile mânecilor (cusătura numărul 7). Aranjați rezervele de cusătură și apăsați pentru a fi deschise.

15112 Manșetă

Coaseți marginile înguste ale fiecărei manșete împreună pentru a forma cercuri. Apăsați rezervele de cusătură pentru a se deschide. Așezați o parte de manșetă în interior și una în exterior, fiecare în interiorul celeilalte, cu părțile drepte îndreptate și coaseți împreună de-a lungul unei margini lungi. Întoarceți banda spre interior și apăsați marginea. Coaseți manșeta la marginea inferioară a mânecii. Apăsați rezervele de cusătură pe manșetă. Aranjați marginea interioară a dublurii și însălați peste cusătura de îmbinare a beteliei. Lucrați pe față articolului vestimentar pentru a coase pe linia cusăturii.

16112 Atașați mânecile slăbite

Atașați mânecile slăbite. Potriveți marcajele 8 și marcajul de la capul mânecii cu cusătura umărului. Potriveți cusăturile mânecii și cusăturile laterale. Aranjați rezervele de cusătură împreună și apăsați spre mâneci, la capul mânecii.

TOP ●●●● MODELUL 113

la pag. 43

Mărimi Burda 36, 38, 40, 42, 44, 46

Lungimea spatelui: aproximativ 55 cm (22 in)

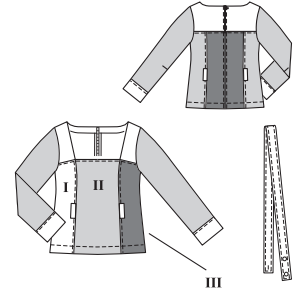

Prezentarea generală a tiparului

Linia neagră a tiparului, foaia C

Părțile de tipar de la 21 la 29

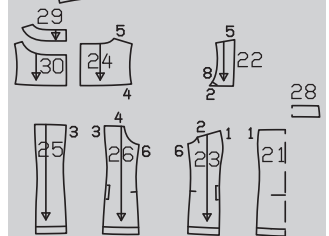
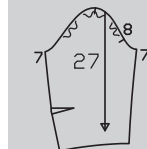
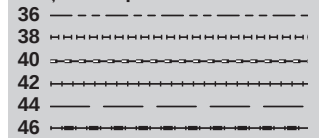

MATERIAL ȘI ACCESORII

Material recomandat: Materiale cu ceva volum.

Material original: Denim în 3 nuanțe diferite de albastru (materialele I, II și III) (7,5 oz).

Material necesar

Mărime	36 - 46	
Lățimea materialului in	cm	Material necesar (metri/yarzi)
Materialul I	140 55	0,80 %
Materialul II	140 55	0,95 1
Materialul III	140 55	0,55 %

Accesorii: Interfață fuzibilă.

1 fermoar separator, mărimile 36 – 40: 55 cm (22 in), mărimile 42 – 46: 60 cm (24 in) lungime. 9 nasturi de blugi cu capse. Opțional: Fir de denim pentru cusătură.

DECUPAREA BUCĂȚILOR DE MATERIAL

Părțile de tipar pe coală

Trasați părțile de tipar de pe coala de tipar. Urmați liniile și detaliile pentru modelul 113. Prindeți cu ace părțile tiparului pe material, după cum se indică în dispunerea tiparului. Marcați părțile de la a la d direct pe material.

Rezerve pentru cusătură și tiv

Cusături și margini 1,5 cm (5/8 in), tiv 4 cm (1 5/8 in). Măsurătorile pentru părțile de la a la d includ rezerve.

Disponerea tiparului

Materialul I

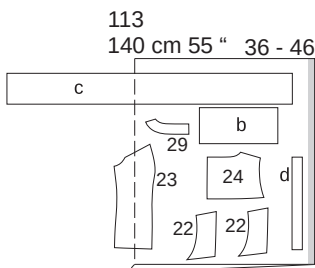

Materialul II

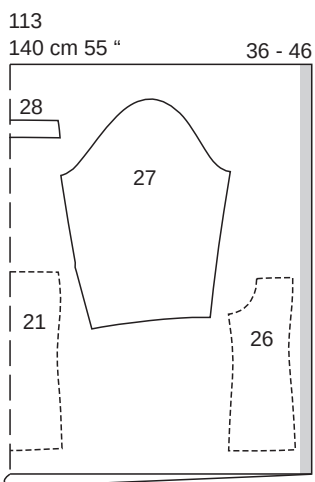

Materialul III

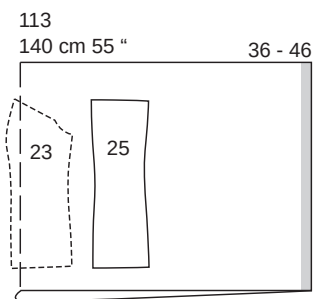

Tăiați dintr-un strat dublu de material, cu fața orientată către interior. Tăiați partea 23 1x fiecare din materialul I și materialul II (ca opus) dintr-un singur strat de material rămas.

Tăiați la sfârșit partea c dintr-un singur strat de material rămas.

Bucăți tăiate pe măsură

Mărime	36	38	40	Lățime pentru toate mărimile (cm/in)
	Lungime (cm/in)			
b	28 11	28,5 11%	29 11%	14 5%
c	91 35%	95 37%	99 39	12 4%
d	32 12%			4 1½

Mărime	42	44	46	Lățime pentru toate mărimile (cm/in)
	Lungime (cm/in)			
b	29,5 11%	30 11%	30,5 12	14 5%
c	103 40%	107 42%	111 43%	12 4%
d	32 12%			4 1½

Pomire rapidă pentru profesioniști

- 1 partea laterală de sus din față
- 2 Cusăturile panoului din față
- 3 partea laterală de sus din față / Dublură față
- 4 Cusăturile panoului din spate
- 5 Platăcă spate
- 6 Suporturi de curea
- 7 Fermoar
- 8 Cusăturile de la umăr/ cusăturile de pe lateral
- 9 Legați marginea decolteului
- 10 Tiv
- 11 Asamblați mânecile
- 12 Manșete
- 13 Atașați mânecile slăbite
- 14 Curea

Decuparea

Material I

- 22 parte superioară față 4x
- 23 față lateral 1x
- 24 plătcă spate 2x
- 29 dublură spate 2x
- b manșetă 2x
- c curea 1x
- d bandă pentru curea 1x

Material II

- 21 față centru pe un pli 1x
- 26 spate lateral 2x
- 27 manecă 2x
- 28 dublură față pe un pli 1x

Material III

- 23 față lateral 1x
- 25 spate centru 2x

Interfațare Călcați pe părțile 22 (2x = interior), 28, 29 și b (dosul materialului).

ASAMBLARE

1 113 Fețe laterale superioare

Așezați o parte frontală superioară interfațată și una fără interfață, fiecare împreună cu părțile dublurilor drepte și coaseți de-a lungul marginii drepte (= marginea decolteului). Apăsăți rezervele de cusătură pe partea de pe interior a mânecilor și coaseți aproape de cusătură; citiți „Sfatul util” - **Realizarea cusăturii pe dedesubt a unei dubluri** - la sfârșitul suplimentu-

lui pentru cusut. Întoarceți banda spre interior și apăsați marginea. Însălați împreună marginile deschise.

2 113 Cusături panouri

Prindeți cu ace fețele părților laterale din față, cu fețele materialului dispuse față în față, împreună cu părțile centrale din față și coaseți (cusătura numărul 1). Aranjați rezervele de cusătură împreună și apăsați spre față. Coaseți cu tighel părțile din față ale mâncilor aproape de cusături și din nou la 7 mm (1/4 in) lângă cusături.

3 113 Coaseți părțile superioare

Prindeți cu ace părțile frontale, cu fețele materialului dispuse față în față, împreună cu panoul din față al fustei (cusătura numărul 2) și coaseți. Lăsați părțile frontale superioare așezate pe piese laterale pentru moment. Coaseți partea din față cu fața din dreapta împreună cu marginea decolteului pe partea centrală a faței, capetele feței se află pe părțile superioare din față. Întoarceți-vă cu fața spre interior, așezați părțile frontale superioare în sus. Apăsăți marginea decolteului, apăsați în jos marginile pieselor laterale superioare din față. Aranjați rezervele de cusătură. Coaseți cu tighel marginea inferioară și marginea șlitului la 5 mm (3/16 in) lățime. Coaseți marginea interioară a dublurii la rezervele cusăturilor umerilor.

4 113 Cusături panou spate

Coaseți pe față părțile din lateralul spatelui cu părțile din centrul spatelui, cusătura numărul 3. Aranjați rezervele împreună și apăsați spre părțile laterale din spate. Coaseți cu tighel părțile din față ale mânecilor aproape de cusături și din nou la 7 mm (1/4 in) lângă cusături.

5 113 Platăcă spate

Coaseți fiecare parte a benzii de guler, cu fețele materialului dispuse față în față, împreună cu părțile de guler (cusătura numărul 4). Aranjați rezervele de cusătură împreună și apăsați înspre partea de jos. Coaseți cu tighel aproape de cusături și din nou la 7 mm (1/4 in) de cusături.

6 113 Benzi curea

Aranjați marginile longitudinale ale benzii pentru curea și apăsați 1 cm (3/8 in) lățime spre interior. Tigheliți aproape de marginea longitudinală. Tăiați banda în 4 părți egale. Aranjați capetele pieselor pentru transportare cu centură. Întoarceți capetele benzilor pentru curea și coaseți așa cum este marcat pe piesele laterale din față și din spate.

7 113 Fermoar

Pentru mărimile 36, 38, 42, 44 și 46, scurtați fermoarul de la capătul de sus la lungimea marginii din spate, consultați „Sfatul util”. **Cum să scurtați un fermoar** - de la sfârșitul suplimentului de cusut. Aranjați rezervele de cusătură la marginile din spate și apăsați către interior. Așezați jumătățile de fermoar sub marginile întoarse ale deschiderii și însălați astfel încât dinții fermoarului să fie ascunși. Fermoarul începe la decolteul marcat și se termină la linia marcată a tivului. Lucrați pe fața articolului vestimentar pentru a coase 5 mm (3/16 in) lățime.

8 113 Tivuri umăr / Tivuri laterale

Fixați părțile din spate pe părțile drepte împreună cu cusăturile din față și de la umăr (numărul de cusătură 5), rezervele de cusătură ale părților din

spate care trec la decolteu. Apăsăți rezervele de cusătură spre spate. Realizați cusăturile laterale (cusătura numărul 6). Aranjați rezervele de cusătură împreună și apăsați spre o parte.

9 113 Marginea din spate a decolteului

Fixați părțile din spate cu pe fiecare parte dreaptă împreună cu marginile din spate ale decolteului și coaseți de-a lungul decolteului marcat. Tăiați rezervele de cusătură și crestați curbetele. Apăsăți rezervele de cusătură pe dublură și coaseți cât mai aproape de cusătură; citiți „Sfatul util” - **Realizarea cusăturii pe dedesubt a unei dubluri** - la sfârșitul suplimentului pentru cusut. Întoarceți dublurile către interior, apăsați marginile. Întoarceți capetele dublurii către interior și coaseți manual benzile de fermoar.

10 113 Tiv

Aranjați rezervele tivului, apăsați către interior și coaseți.

11 113 Asamblați căptușeala

Coaseți pensele, apăsați către partea de jos. Pliatiți mânecile pe lungime, cu fața îndreptată către interior. Realizați cusăturile mânecilor (cusătura numărul 7). Aranjați rezervele de cusătură și apăsați pentru a fi deschise.

12 113 Manșete

Pliatiți părțile de manșete în jumătate pe lungime și apăsați, cu dosul îndreptat către interior. Desfășurați din nou manșetele. Prindeți cu ace cusăturile laterale ale benzii cu fețele materialului împreună și coaseți. Apăsăți rezervele de cusătură pentru a se deschide. Coaseți dublura cu fețele materialului dispuse față în față împreună cu marginea inferioară a mânecii, privind cusăturile. Apăsăți rezervele de cusătură pe manșete, apăsați rezervele de la cealaltă margine lungă a manșetei spre interior. Însălați marginea interioară a beteliei peste cusătura de îmbinare. Lucrați pe fața articolului vestimentar pentru a coase cu tighel aproape și, din nou, la 7 mm (1/4 in) lățime.

13 113 Atașați mânecile slăbite

Atașați mânecile slăbite. Potrivii marcatele 8 pe față și pe manecă. Potrivii marcajul de la capul mânecii cu cusătura de la umăr. Potrivii cusăturile mânecii și cusăturile laterale. Aranjați rezervele de cusătură împreună și apăsați spre maneci, la capul mânecii.

14 113 Cureaaua legată

Pliatiți cureaaua în jumătate pe lungime, cu fața materialului către interior. Coaseți împreună marginile, lăsând un pic de cusătură deschisă pentru întoarcere. Decupați rezervele de cusături la colțuri, în unghi. Întoarceți gulerul și apăsați marginile. Coaseți manual deschiderea. Tigheliți clapa la 5 mm (3/16 in) de margini. Realizați o butonieră centrată pe diagonală la capătul din față al fiecărei manșete, la 1,5 cm (5/8 in) distanță de marginea manșetei. Modificați mărimea butonierei pentru a se potrivi nasturilor dvs. Atașați un nasture la celălalt capăt al centurii la 2,5 cm (1 in) de margine. Atașați un al doilea nasture centrat și la un interval de 4 cm (1 5/8 in). Treceți cureaaua prin suporturile de curea.

JACHETĂ ●●●● MODELUL 114

la pag. 7

Mărimi Burda 36, 38, 40, 42, 44,
46, 48

Lungimea spatelui: aproximativ 50
cm (20 in)



Prezentarea generală a tiparului

Linia verde a tiparului, foaia B
Părțile de tipar de la 1 la 12

36	38	40	42	44	46	48
Lungime (cm/in)						
a						
Lungime (cm/in)						
a						

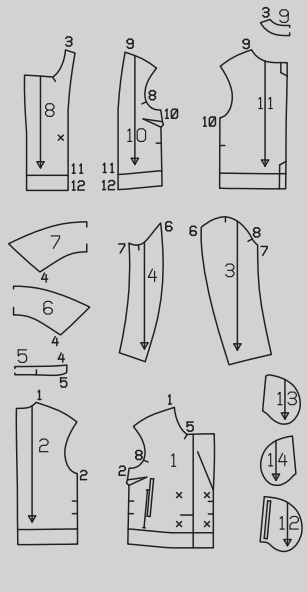

MATERIAL ȘI ACCESORII

Material recomandat: Materiale
pentru jachete, cu ceva volum.

Material original: Imitație de piele
(540 GSM). Căptușeală.

Material necesar

Mărime	36 - 40	42 - 48
Lățimea materialului in	1,95 2½	2,15 2½
Material	140 55	2,15 2½
Căptușeală	140 55	1,35 1½

Accesorii: Interfață fuzibilă.

2 fermoare, 14 cm (5 1/2 in)
lungime.

5 capse aplicate prin ciocănire.

DECUPAREA BUCĂȚILOR DE MATERIAL

Părțile de tipar pe coală

Trasați părțile de tipar de pe coala
de tipar. Urmați liniile și detaliile
pentru modelul 114. Prindeți cu
ace părțile tiparului pe material,
după cum se indică în dispunerea
tiparului. Marcați partea a direct pe
material.

Rezerve pentru cusătură și tiv

Cusături și margini 1,5 cm (5/8 in),
tiv și tivul mânecii 4 cm (1 5/8 in).
Măsurătorile pentru partea a includ
rezerve. Tăiați bucățile de căptușeală
cu rezerve de cusătură și tiv
de 1,5 cm (5/8 in).

Parte tăiată pe măsură

Mărime	36	38	40	42	Lățime pen- tru toate mărimile (cm/in)
Lungime (cm/in)					
a	13 5%				13 5%
Mărime	44	46	48	Lățime pen- tru toate mărimile (cm/in)	
Lungime (cm/in)					
a	13 5%				13 5%

Decuparea

- Material**
- 1 față 2x
 - 2 spate 2x
 - 3 mânecă superioară 2x
 - 4 mânecă inferioară 2x
 - 5 bandă guler pe un pliu 2x
 - 6 guler inferior pe un pliu 1x
 - 7 guler superior pe un pliu 1x
 - 8 dublură față 2x
 - 9 dublură spate pe un pliu 1x
 - 12 parte buzunar 2x
 - a bară 2x

Căptușeală

- 10 față 2x
- 11 spate 2x și părțile 3, 4 și 12.

Interfațarea Călcați cu fierul de
călcat părțile 5, 6, 7, 8 și 9 (dosul
materialului). De asemenea, călcați
benzi de interfațare de 4 cm (1 5/8
in) lățime peste liniile buzunarelor
din interiorul pieselor frontale.

Pomire rapidă pentru profesioniști

- 1 Pense
- 2 Buzunare cu fermoar:
- 3 Cusătura din centrul spatelui
- 4 Cusăturile de la umăr
- 5 Clapete:
- 6 Cusăturile de pe lateral
- 7 Guler
- 8 Tiv
- 9 Asamblați mânecile
- 10 Atașarea mânecilor
- 11 Jumătatea superioară a capsei/
Dublură
- 12 Asamblați căptușeala
- 13 Coaseți căptușeala
- 14 Capse

Dispunerile tiparului

Material

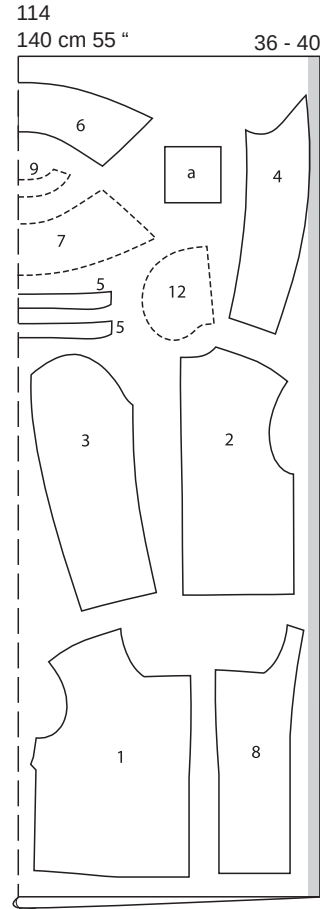

Căptușeală

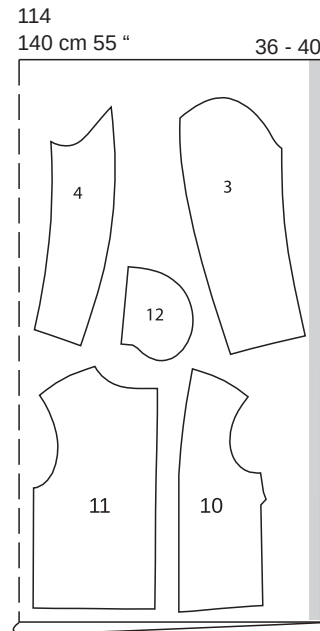

Tăiați dintr-un strat dublu de material,
cu fața îndreptată către interior.
Părțile prezentate cu un contur în-
trerupt trebuie așezate pe material
cu partea imprimată în jos.

Material

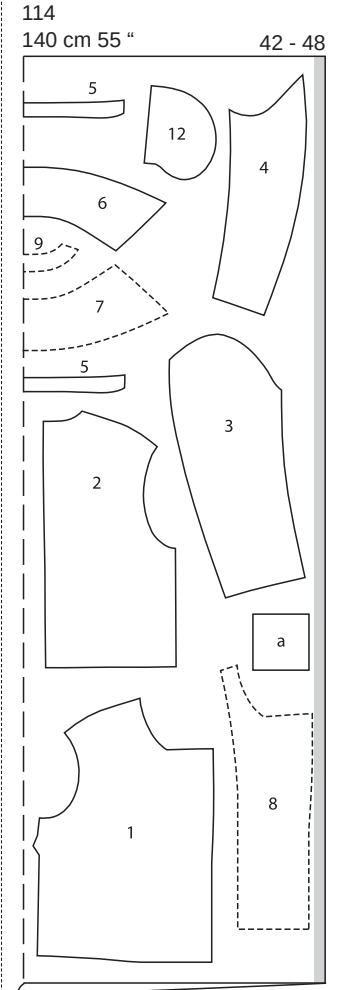

Căptușeală

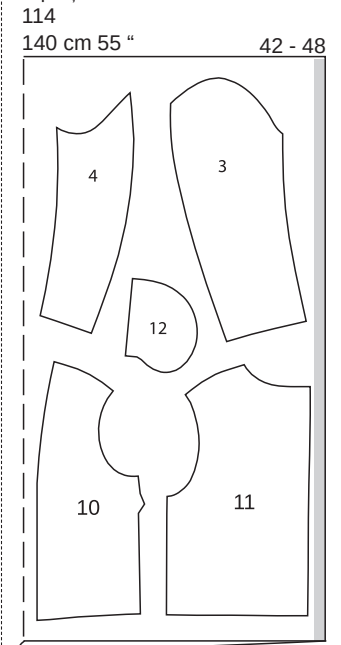

ASAMBLARE

SFAT:

Pentru note privind lucrul cu imitație de piele citiți „Sfatul util” de la Sfârșitul suplimentului de cusut.

114 Pense

Coaseți pensele din față și apăsați către partea de jos.

2114 Buzunare cu fermoar

Prindeți căptușeala buzunarului cu ace pe părțile drepte împreună cu partea din față, potrivit liniile asortate marcate pentru fermoar. Lucrați de pe dos pentru a coase un dreptunghi de-a lungul liniilor marcate. Crestați între liniile de cusătură, tăind în unghi colțurile spre fiecare ultimă cusătură. Trageți părțile de buzunar către interior, apăsați marginile acoperite ale deschiderii buzunarului (2b). Așezați fermoarul sub deschiderea buzunarului și coaseți strâns de jur împrejur, lăsând dinții de fermoar expuși. Fermoarul trebuie să se deschidă de sus în jos. Prindeți partea din material textil pentru buzunar și căptușeala buzunarelor împreună cu dublura frontală, coaseți împreună pe toate marginile.

3114 Cusătura din centrul spatelui
Realizați cusătura din centrul spatelui. Apăsați rezervele pentru a fi deschise și coaseți un tighel de 7 mm (1/4 in) lățime.

4114 Cusăturile de la umăr

Realizați cusăturile de la umăr. Apăsați rezervele de cusătură pentru a se deschide. Realizați cusăturile umerilor pe dublură și apăsați rezervele pentru a se deschide.

5114 Clapete

Pliati părțile clapetei în jumătate pe lungime, cu fața orientată către interior. Coaseți la un capăt și de-a lungul marginii longitudinale. Decupați rezervele de cusături la colțuri, în unghi. Întoarceți clapeta pentru furtună, apăsați marginea și coaseți un tighel la 7 mm (1/4 in) lângă margine. Fixați clapete pe partea din față stânga pe cusătura laterală între marcaje și pe partea din față dreapta pe marginea din față.

6114 Cusături laterale

Realizați cusăturile laterale, prinzând în clapetă la cusătura din partea stângă. Apăsați rezervele de cusătură într-o parte.

7114 Guler

Coaseți bucățile benzii de guler la părțile de guler. Tăiați rezervele de cusătură și apăsați pentru a fi deschise. Coaseți banda gulerului cu gulerul interior pe marginea decolteului, începând și terminând exact la marcaj. Apăsați rezervele cusăturilor de îmbinare a gulerului pentru a rămâne deschise. Coaseți banda gulerului cu gulerul de sus la dublură, la fel de la marcaj. Apăsați rezervele de cusătură pentru a se deschide. Așezați dublura cu gluga pe față împreună cu partea din față și coaseți de-a lungul marginilor din față. Prindeți cu ace liniile de pliere a reverului împreună. Rotiți reverul și fixați marginile exterioare împreună. Așezați gulerul de sus pe gulerul inferior, așezați benzile împreună. Prindeți cu ace cusăturile de îmbinare ale gulerului. Rotiți gulerul și fixați marginile exterioare împreună.

Coaseți dublura de-a lungul marginilor frontale și marginilor reverelor până la marcaj și la tiv, fără a prinde rezervele de guler. Apoi coaseți de-a lungul marginilor benzii gulerului și gulerului, fără a prinde marginea reverelor. Tăiați rezervele de cusătură, tăind tivul la marginea inferioară, la doar 2 cm (3/4 in) înaintea de capătul dublurii. Tăiați colțurile în unghi. Întoarceți dublura spre interior și întoarceți gulerul. Apăsați marginile. Prindeți cu ace împreună cusăturile de îmbinare a benzii de guler. Întindeți din nou dublura cu dosul în sus și coaseți rezervele de cusătură rămase împreună aproape de cusătura de îmbinare a gulerului. Așezați dublura în jos. Coaseți cu tighel marginea frontală și cea inferioară la 7 mm (1/4 in) lățime.

8114 Tiv

Așezați rezerva pentru tiv către interior și coaseți lejer manual.

9114 Mânci

Realizați cusăturile mâncilor. Apăsați cusătura mâncii din spate pe mâneca superioară. Deschideți cusătura mâncii din față. Tigheliți cusăturile panoului din spate la 7 mm (1/4 in) lățime. Apăsați rezerva pentru tivul mâncii către interior și coaseți lejer manual.

10114 Atașați mâncile

Prindeți cu ace mâncile în găurile pentru mâneci, cu fețele materialului dispuse față în față. Potrivii marcajele 8 pe față și pe mânecă. Potrivii marcajul de la capul mâncii cu cusătura de la umăr. Potrivii marcajul de pe întărirea mâncii la cusătura laterală. Coaseți mâncile. Apăsați rezervele de cusătură spre mâneci, la capul mâncii.

11114 Jumătatea superioară a fermoarului/Dublură

Atașați jumătatea superioară a capsei pe dreapta, în interior, așa cum este marcat.

12114 Asamblați căptușeala

Realizați cusătura din centrul spatelui și pensele pe căptușeală. Coaseți așa cum este marcat pentru un pliseu larg, însăilați pliseurile dintre ele. Apăsați pliseul într-o parte. Realizați cusăturile rămase la fel ca pe bucățile de material exterior și apăsați. Atașați mâncile.

13114 Coaseți căptușeala

Apăsați căptușeala de-a lungul marginilor tivului și tivului mâncilor cu o lățime de 1 cm (3/8 in) spre interior. Coaseți fețele căptușelii împreună cu marginea dublurii interioare, începând și terminând la aproximativ 10 cm (4 in) deasupra liniei tivului. Apăsați rezervele de cusătură pe căptușeală. Aplicați căptușeala în interiorul jachetei, cu dosurile materialului dispuse față în față și așezați căptușelile mâncilor în interiorul mâncilor realizate din materialul exterior. Prindeți cu ace căptușeala la rezerva tivului astfel încât marginile rezervei tivului și căptușeala să se suprapună. Coaseți manual tivul căptușelii. Așezați o lungime suplimentară de căptușeală în jos, ca un mic pliu și apăsați ușor. Coaseți căptușeala pe părțile frontale, coaseți marginea interioară la marginea tivului. Coaseți la fel marginile inferioare ale căptușelii mâncilor la rezervele pentru tivul mâncii. Așezați o lungime suplimentară de căptușeală, apăsați ușor.

14114 Capse

Atașați jumătățile superioare ale capselor așa cum este marcat pe suprapunerea din dreapta și pe clapetele din față ale mâncii. Coaseți jumătățile inferioare ale capselor de partea din stânga față pentru a se potrivi. Coaseți jumătatea inferioară a capsei de marginea din stânga-față pentru a se potrivi. Atașați 2 jumătăți superioare de capse fiecare pe clapeta din dreapta distanțate la 1,5 cm (5/8 in) de margine. Atașați jumătățile inferioare ale capselor pe buzunare pentru a se potrivi.

JACHETĂ ●●● MODELUL 115

la pag. 30

Mărimi Burda 36, 38, 40, 42, 44, 46, 48

Lungimea spatelui: aproximativ 56 cm (22 in)

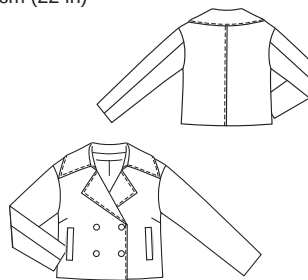

Prezentarea generală a tiparului

Linia verde a tiparului, foia B Părțile de tipar 1 - 11, 13, 14

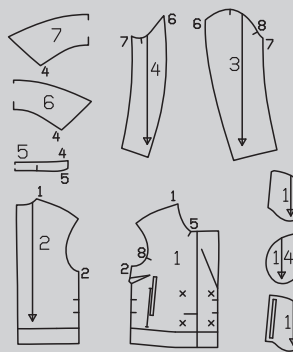
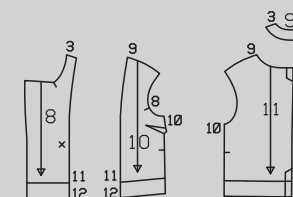
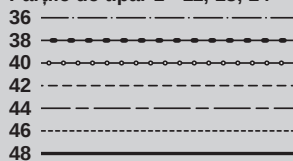

MATERIAL ȘI ACCESORII

Material recomandat: Material pentru jachete.

Material original: Twill cu dungă transversale (190 GSM). Căptușeală.

Material necesar

Mărime	36 - 40	42 - 48
Lățimea materialului cm in	140 55	1,95 2%
Material	2,15 2%	2,15 2%
Căptușeală	1,30 1%	1,35 1%

Observație:

Când utilizați materialul original cu dungă încrucișată, coaseți părțile 6 și 7 cu o cusătură centrală din spate. Pentru ca dungile să fie paralele cu marginile din față ale gulerului, rotiți părțile cu 45° atunci când le fixați pe material. Acest lucru va modifica volumul de material necesar. Tăiați partea b, astfel încât dungile să fie lungi. Călcați materialul original fără abur.

Accesorii: Interfață fuzibilă.

4 nasturi și 1 nasture interior plat.

DECUPAREA BUCĂȚILOR DE MATERIAL

Părțile de tipar pe coală

Trasați părțile de tipar de pe coala de tipar. Urmați liniile și detaliile pentru modelul 115. Prindeți cu ace părțile tiparului pe material, după cum se indică în dispunerea tiparului. Marcați partea b direct pe material.

Rezerve pentru cusătură și tiv

Cusături și margini 1,5 cm (5/8 in), tiv și tivul mâncii 4 cm (1 5/8 in). Măsurătorile pentru partea b includ rezerve. Tăiați bucățile de căptușeală cu rezerve de cusătură și tiv de 1,5 cm (5/8 in).

Parte tăiate pe măsură

Mărime	36	38	40	42	Lățime pentru toate mărimea (cm/in)
	Lungime (cm/in)				
b	18	18	18	18	7% 4%

Mărime	44	46	48	Lățime pentru toate mărimea (cm/in)
	Lungime (cm/in)			
b	18	18	18	7% 4%

Decuparea

Material	
1 față	2x
2 spate	2x
3 mânecă superioară	2x
4 mânecă inferioară	2x
5 bandă guler pe un pliu	2x
6 guler inferior pe un pliu	1x
7 guler superior pe un pliu	1x
8 dublură frontală	2x
9 dublură posterioară pe un pliu	1x

13 parte buzunar	2x
b bordură	2x

Căptușeală	
10 față	2x
11 spate	2x
14 parte buzunar și părțile 3 și 4.	2x

Interfațarea Călcați cu fierul de călcat părțile 5, 6, 7, 8 și a (pe dosul materialului).

Disponerile tiparului

Material

115
140 cm 55 " 36 - 40

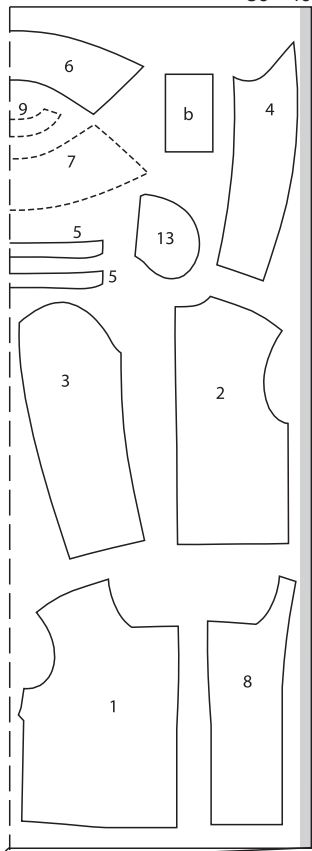

Căptușeală

115
140 cm 55 " 36 - 40

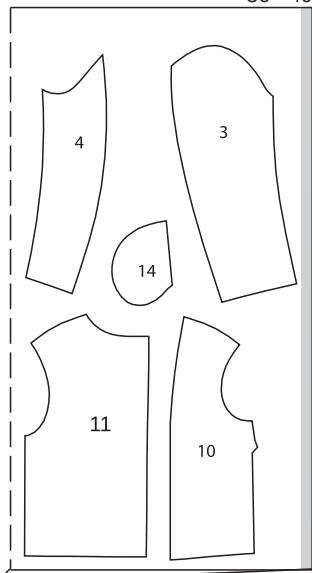

Material

115
140 cm 55 " 42 - 48

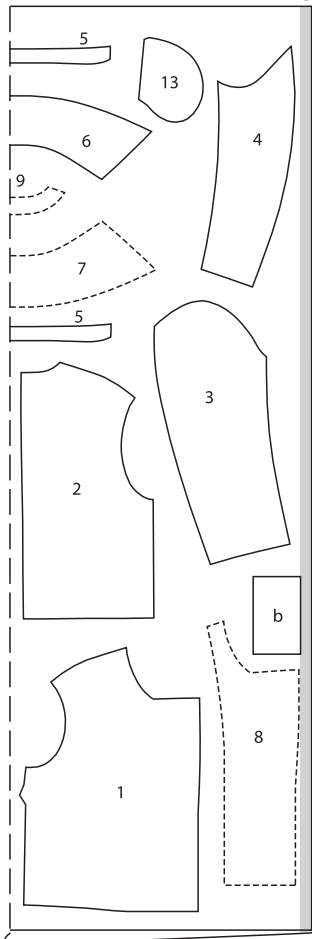

Căptușeală

115
140 cm 55 " 42 - 48

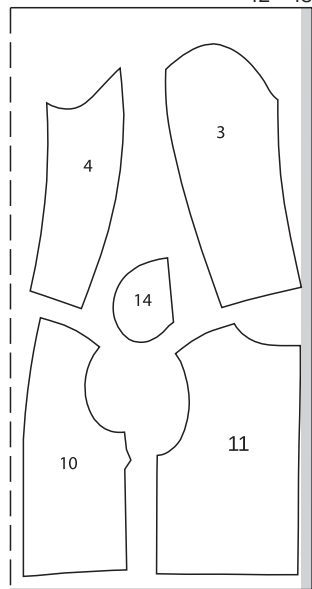

Tăiați dintr-un strat dublu de material, cu fața îndreptată către interior. Părțile prezentate cu un contur întrerupt trebuie așezate pe material cu partea imprimată în jos.

De asemenea, interfațați rezervele pentru tiv și pentru tivul mânecilor. Călcați cu fierul de călcat benzi de interfațare cu o lățime de aproximativ 4 cm (1 5/8 in) peste liniile marcate de îmbinare a bordurii (dosul materialului).

Pomire rapidă pentru profesioniști

- 1 Pense
- 2 Buzunare cu bordură
- 3 Cusătura din centrul spatelui
- 4 Cusăturile de la umăr
- 5 Cusăturile de pe lateral
- 6 Guler
- 7 Tiv
- 8 Asamblați mânecile
- 9 Atașați mânecile
- 10 Asamblați căptușeala
- 11 Coaseți căptușeala
- 12 Butoniere/nasturi

ASAMBLARE

1 115 Pense

Coaseți pensele de la bust pe partea din față și apăsați către partea de jos.

2 115 Buzunare cu bordură

Pliati părțile bordurii în lungime, cu fața îndreptată către interior și coaseți peste capete. Întrați bordura și apăsați. Prindeți cu ace fețele manșetei împreună cu partea din față, astfel încât marginea de îmbinare să întâlnească linia buzunarului și manșeta să fie îndreptată înainte. Prindeți cu ace partea de căptușeală a buzunarului peste bordură. Coaseți bordura și căptușeala buzunarului. Pliati rezervele pentru cusătură în jos și prindeți cu ace. Așezați fețele părților de buzunar împreună cu bordura frontală opusă și coaseți 1 cm (3/8 in) lângă cusătura de îmbinare a bordurii.

Această cusătură ar trebui să fie cu aproximativ 5 mm (3/16 in) mai scurtă la capete decât cusătura de îmbinare a bordurii. Crestați între liniile de cusătură, tăind în unghi spre fiecare ultimă cusătură. Nu tăiați în interiorul părților pentru buzunar. Trageți părțile de buzunar către interior, călcați cu fierul de călcat bordura peste deschiderea buzunarului. Așezați mici triunghiuri din material la capetele deschiderii buzunarelor spre interior și coaseți în poziție pe buzunar. Coaseți părțile pentru buzunar împreună. Coaseți bordura în față, cosând aproape de marginile înguste ale bordurei.

3 115 Cusătura din centrul spatelui

Realizați cusătura din centrul spatelui. Apăsați rezervele pentru a fi deschise și coaseți un tighel de 7 mm (1/4 in) lățime.

4 115 Cusăturile de la umăr

Realizați cusăturile de la umăr. Apăsați rezervele de cusătură pentru a se deschide. Realizați cusăturile umerilor pe dublură și apăsați rezervele pentru a se deschide.

5 115 Cusăturile de pe lateral

Realizați cusăturile de pe lateral. Apăsați rezervele de cusătură pentru a se deschide.

6 115 Guler

Coaseți bucățile benzii de guler la bucățile de guler Tăiați rezervele de cusătură și apăsați pentru a fi deschise. Coaseți banda gulerului cu gulerul inferior pe marginea decolteului, începând și terminând exact la marcaj. Apăsați rezervele cusăturilor de îmbinare a gulerului pentru a rămâne deschise. Coaseți banda gulerului cu gulerul de sus la dublură, la fel de la marcaj. Apăsați rezervele de cusătură pentru a se deschide. Așezați dublura cu gluga pe față împreună cu partea din față și coaseți de-a lungul marginilor din față. Prindeți cu ace liniile de pliere a reverului împreună. Rotiți reverul și fixați marginile exterioare împreună. Așezați gulerul de sus pe gulerul inferior, așezați benzile împreună. Prindeți cu ace cusăturile de îmbinare ale gulerului. Rotiți gulerul și fixați marginile exterioare împreună. Coaseți dublura de-a lungul marginilor frontale și marginilor reverelor până la marcaj și la tiv, fără a prinde rezervele de guler. Apoi coaseți de-a lungul marginilor benzii gulerului și gulerului, fără a prinde marginea reverelor.

Tăiați rezervele de cusătură, tăind tivul la marginea inferioară, la doar 2 cm (3/4 in) înainte de capătul dublurii. Tăiați colțurile în unghi. Întrați dublura spre interior și întrați gulerul. Apăsați marginile. Prindeți cu ace împreună cusăturile de îmbinare a benzii de guler. Întindeți din nou dublura cu dosul în sus și coaseți rezervele de cusătură rămase împreună aproape de cusătura de îmbinare a gulerului. Așezați dublura în jos. Tigheliți aproape de marginile manșetei și cusătura de îmbinare.

Așezați dublura în jos. Tigheliți aproape de marginile manșetei și cusătura de îmbinare.

Așezați dublura în jos. Tigheliți aproape de marginile manșetei și cusătura de îmbinare.

7 114 Tiv

Așezați rezerva pentru tiv către interior și coaseți lejer manual.

8 115 Mânci

Realizați cusăturile mânecilor. Apăsați rezervele de cusătură pentru a se deschide. Apăsați rezerva pentru tivul mânecii către interior și coaseți lejer manual.

9 115 Atașați mânecile

Prindeți cu ace mâneca în gaura pentru mânecă, având fețele materialului dispuse față în față. Potrivii marcajele 8 pe față și pe mânecă. Potrivii marcajul de la capul mânecii cu cusătura de la umăr. Potrivii marcajul de pe întăritura mânecii la cusătura laterală. Coaseți mânecile. Apăsați rezervele de cusătură spre mâneci, la capul mânecii.

10 115 Asamblați căptușeala

Realizați cusătura din centrul spatelui și pensele pe căptușeală. Coaseți așa cum este marcat pentru un pliseu larg, însălați pliseurile dintre ele. Apăsați pliseul într-o parte. Realizați cusăturile rămase la fel ca pe bucățile de material exterior și apăsați. Atașați mânecile.

11 115 Coaseți căptușeala

Apăsați căptușeala de-a lungul marginilor tivului și al tivului mânecilor cu o lățime de 1 cm (3/8 in) spre interior. Coaseți fețele căptușelii împreună cu marginea dublurii interioare, începând și terminând la aproximativ 10 cm (4 in) deasupra liniei tivului. Apăsați rezervele de cusătură pe căptușeală. Aplicați căptușeala în interiorul jachetei, cu dosurile materialului dispuse față în față și așezați căptușelele mânecilor în interiorul mânecilor

realizate din materialul exterior. Prindeți cu ace căptușeala la rezerva tivului astfel încât marginile rezervei tivului și căptușeala să se suprapună. Coaseți manual tivul căptușelii. Așezați o lungime suplimentară de căptușeală în jos, ca un mic pliu și apăsați ușor. Coaseți căptușeala pe părțile frontale, coaseți marginea interioară la marginea tivului. Coaseți la fel marginile inferioare ale căptușelii mânecilor la rezervele pentru tivul mânecii. Așezați o lungime suplimentară de căptușeală, apăsați ușor.

12 **115 Butoniere/nasturi**
Pe marginea din dreapta feței realizați butoniere pe diagonală, așa cum este marcat. Realizați butonierile de sus și de jos pe marginea din stânga față pentru nasturii din interior. Întindeți paltonul în poziție închisă, privind centrele. Coaseți nasturii pentru a se potrivi butonierelor, conform marcajelor. Coaseți nasturele din interior plat pe partea interioară a dublurii frontale drepte.

PULOVER ●●●●
MODELUL 116

la pag. 9
Mărimi Burda 36, 38, 40, 42, 44, 46
Lungimea spatelui: aproximativ 61 cm (24 in)

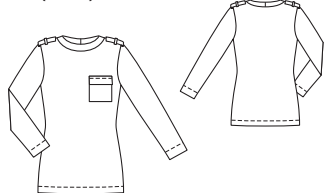

Prezentarea generală a tiparului

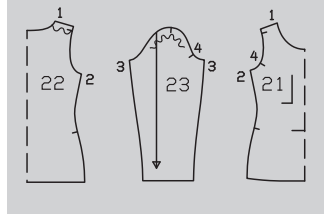
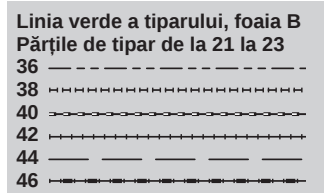

MATERIAL ȘI ACCESORII

Material recomandat: Doar materiale din jersey elastic
Material original: Jersey cu nervuri cu 3% elastan (370 GSM)

Material necesar

Mărime	36 - 46	
Lățimea materialului	cm in	Material necesar (metri/yarzi)
Material	140 55	1,70 1%

Accesorii: Un ac dublu pentru mașina de cusut.

DECUPAREA BUCĂȚILOR DE MATERIAL

Părțile de tipar pe coală
Trasați părțile de tipar de pe coala de tipar. Prindeți cu ace părțile tiparului pe material, după cum se indică în dispunerea tiparului. Marcați părțile de la a la e direct pe material.

Rezerve pentru cusătură și tiv
Cusături și margini 1,5 cm (5/8 in), tiv și tivul mânecii 4 cm (1 5/8 in). Măsurătorile pentru părțile de la a la e includ rezerve.

Dispunerea tiparului
Material

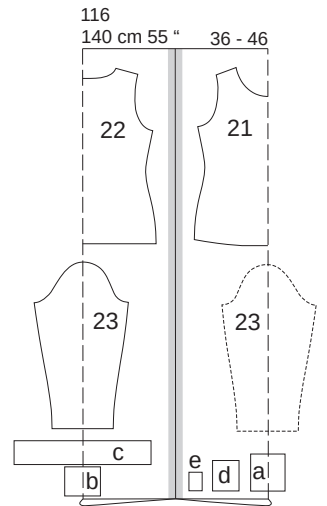

Pliati materialul așa cum se arată în dispunerea tiparului, cu fața îndreptată către interior. Decupați la sfârșit părțile 23 și 13 dintr-un singur strat de material rămas. Tăiați mânecile în oglindă.

Bucăți tăiate pe măsură

Mărime	36	38	40	Lățime pentru toate mărimile (cm/in)
Lungime (cm/in)				
a	14 5½	13 5%		
b	11 4%	13,5 5%		
c	46 18%	47 18%	48,5 19	9 3%
d	10,5 4%	11 4%	10 4	
e	7 2%		4 1½	

Mărime	42	44	46	Lățime pentru toate mărimile (cm/in)
Lungime (cm/in)				
a	14 5½	13 5%		
b	11 4%	13,5 5%		
c	49,5 19%	50,5 19%	52 20%	9 3%
d	11 4%	11,5 4%	10 4	
e	7 2%		4 1½	

Decuparea

- 21 față pe un pliu 1x
- 22 spate pe un pliu 1x
- 23 mânecă 2x
 - a buzunar 1x
 - b clapetă 1x
 - c bandă guler 1x
 - d porțiune umeri 2x
 - e buclă 2x

Pornire rapidă pentru profesioniști

- 1 Buzunar
- 2 Clape:
- 3 Cusăturile de la umăr
- 4 Bandă decolteu
- 5 Cusăturile de pe lateral
- 6 Clapeta de umăr:
- 7 Mâneci
- 8 Atașați mânecile
- 9 Buclă
- 10 Tiv și tivuri mâneci

ASAMBLARE

Observație:

Realizați cusături pe materialele elastice cu o cusătură specială elastică sau la o setare îngustă în zigzag. Coaseți cu un ac dublu al mașinii de cusut pentru a păstra marginea elastică.

1 116 Buzunar
Aranjați buzunarul în jurul tuturor marginilor. De asemenea, apăsați marginea superioară spre interior cu 1,5 cm (5/8 in) și coaseți. Apăsați rezervele laterale și inferioare ale buzunarelor către interior (1). Prindeți buzunarul pe partea stângă în față la linia lipită și coaseți de-a lungul marginilor laterale și inferioare de 5 mm (3/16 in) lățime.

2 116 Clapetă
Pliati clapeta pe jumătate pe lungime, cu fața materialului îndreptată spre interior. Coaseți peste capete. Tăiați rezervele și tăiați colțurile în unghi. Întoarceți clapa și apăsați. Fixați marginea de îmbinare a clapetii la 1 cm (3/8 in) deasupra buzunarului, astfel încât marginea pliată să fie îndreptată în sus și clapeta să depășească cu 2 mm de ambele părți (doar 1/8 in). Coaseți exact până la colțul inferior, întărind pe dos pentru a asigura capetele cusăturii. Tăiați rezervele la marginile de îmbinare, la 5 mm (3/16 in). Apăsați clapetele înspre partea de jos și coaseți un tighel la 7 mm (1/4 in) lângă marginea de sus.

3 116 Cusăturile de la umăr
Așezați partea din față cu fețele materialului dispuse față în față împreună cu spatele. Prindeți cu ace cusăturile de la umeri (cusătura numărul 1) și coaseți, slăbind marginile din spate ale umerilor. Tăiați rezervele la 7 mm (1/4 in), aranjați-le împreună și apăsați-le pe spate.

4 116 Bandă guler
Coaseți împreună marginile înguste ale benzii gâtului, cu fețele materialului dispuse față în față (= centrul spatelui). Apăsați rezervele pentru a se deschide. Marcați centrul față pe banda gâtului opus cusăturii și marcați centrul față și spate pe marginea decolteului. Îndoiiți banda de gât la jumătatea lățimii și apăsați, cu dosul spre interior. Însălați marginile deschise ale benzii de gât împreună și fixați pe marginea decolteului, potrivit cusătura cu centrul spatelui și, de asemenea, marcajele centrale din față. Coaseți elasticul la setarea în zigzag, întins pentru a se potrivi. Tăiați rezervele, aranjați împreună și apăsați spre articolul vestimentar. Coaseți cu tighel partea din față și din spate la 7 mm (1/4 in) lățime, de-a lungul cusăturii de îmbinare.

5 116 Cusături laterale
Așezați părțile din față, cu fețele materialului dispuse față în față, împreună cu spatele, prindeți cu ace cusăturile de la umăr (cusătura numărul 2) și coaseți. Aranjați rezervele și apăsați pentru a fi deschise.

6 116 Benzi umăr
Pliati fiecare parte a benzilor de legare în jumătate pe lungime, cu fața orientată spre interior. Coaseți împreună marginile lungi și peste câte un capăt. Tăiați rezervele. Întoarceți clapetele și apăsați. Însălați pe marginile mânecii așa cum este marcat, astfel încât marginea pliată să se afle pe partea frontală. Fixați manșetele în poziție la cusătură cu câteva cusături manuale.

7 116 Mâneci
Pliati mânecile în jumătate pe lungime, cu fața către interior. Prindeți cu ace cusăturile mânecilor și coaseți (cusătura numărul 3). Aranjați rezervele și apăsați pentru a fi deschise.

8 116 Atașați mânecile
Prindeți cu ace mânecile în găurile pentru mâneci, cu fețele materialului dispuse față în față. La atașarea mânecilor, următoarele aspecte sunt importante pentru o potrivire adecvată: Potriviți marcajele de pe față și mânecă (cusătura numărul 4). Potriviți cusăturile mânecii și cusăturile laterale. Potriviți marcajul de la capul mânecii cu cusătura de la umăr. Prindeți în banda umărului. Însălați mânecile slăbind ușor capul mânecii între marcajele •. Tăiați rezervele și aranjați-le împreună.

9 116 Buclă
Pliati părțile de buclă în jumătate pe lungime, cu fața orientată către interior. Coaseți marginile longitudinale la 1 cm (3/4 in) de marginea de pliere. Tăiați rezervele. Folosiți un ac de siguranță pentru a întoarce benzile cu fața în afară. Apăsați. Îndoiiți capetele buclilor și coaseți la mașină centrat peste cusăturile umărului și peste benzi sau coaseți manual.

10 Tiv și tivul mânecii
Aranjați rezervele pentru tiv și tivul mânecii, apăsați către interior și coaseți de pe fața articolului vestimentar cu acul dublu al mașinii.

BLUZĂ ●●●● MODELUL 117

la pag. 44

Mărimi Burda 36, 38, 40, 42, 44, 46
Lungimea spatelui: aproximativ 66 cm (26 in)

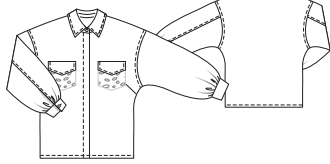

Prezentarea generală a tiparului

Linia albastră a tiparului, foaia A
Părțile de tipar de la 21 la 27

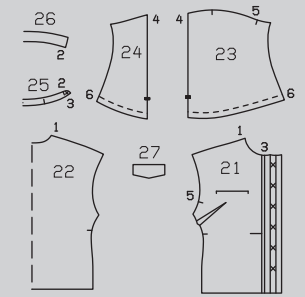
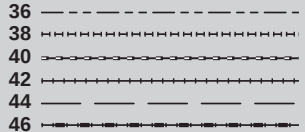

MATERIAL ȘI ACCESORII

Material recomandat: Materiale ușoare pentru bluze și rochii.

Material original: Chambray (124 GSM).

Material necesar

Mărime	36 - 42	44, 46
Lățimea materialului în	cm	Material necesar (metri/yardzi)
Material	140 55	2,00 2% 2,10 2%

Accesorii: Interfață fuzibilă.
9 nasturi. Se cos paietele.

DECUPAREA BUCĂȚILOR DE MATERIAL

Părțile de tipar pe coală

Trasați părțile de tipar de pe coala de tipar. Marcajele X pentru capse de pe partea 21 sunt pentru mărimea 36. Pentru celelalte mărimi, deplasați în sus marcajul superior conform liniilor aferente mărimii. Marcajul inferior este același pentru toate mărimile. Depărtați celelalte marcaje dintre ele la distanțe egale. Prindeți cu ace părțile tiparului pe material, după cum se indică în disponerea tiparului. Marcați partea a direct pe material.

Rezerve pentru cusătură și tiv
Cusături, margini și tivuri 1,5 cm (5/8 in). Măsurătorile pentru partea a includ rezerve.

Disponerea tiparului

Material
117
140 cm 55 " 36 - 46

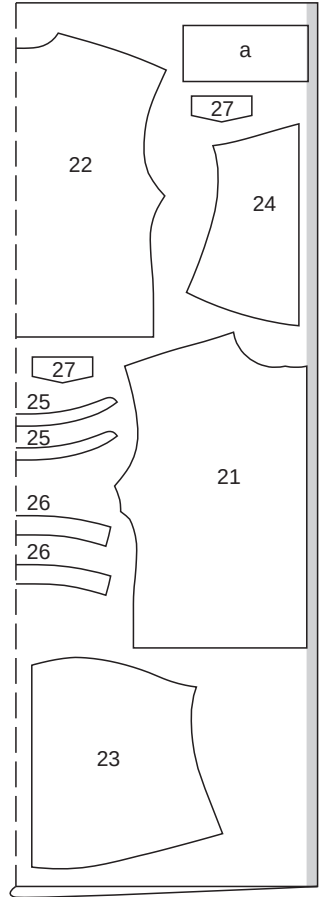

Pliati materialul după cum se indică în disponerea tiparului, cu fața materialului îndreptată spre interior.

Bucăți tăiate pe măsură

Mărime	36	38	40	Lățime pentru toate mărimile (cm/in)
	Lungime (cm/in)			
a	26,5 10%	27 10%	27,5 10%	13 5%

Mărime	42	44	46	Lățime pentru toate mărimile (cm/in)
	Lungime (cm/in)			
a	28 11	28,5 11%	29 11%	13 5%

Decuparea

21 față	2x
22 spate pe un pliu	1x
23 mânecă frontală	2x
24 mânecă posterioară	2x
25 bandă guler pe un pliu	2x
26 guler pe un pliu	2x
27 clapetă	4x
a manșetă	2x

Interfațare Călcați părțile 25, 26, 27 (2x) și a (dosul materialului). Întăriți marginea din față până la a doua linie de pliere cu o bandă de interfațare (dosul materialului).

Pornire rapidă pentru profesioniști

- 1 Pense
- 2 Cusătură ascunsă
- 3 Cusăturile de la umăr
- 4 Guler cu bandă de guler
- 5 Coaseți mânecile
- 6 Cusăturile mânecii și cusăturile de pe lateral
- 7 Încrețiți marginea inferioară a mânecii
- 8 Manșete
- 9 Tiv
- 10 Coaseți nasturii
- 11 Clapetele și paietele

ASAMBLARE

1 117 Pense
Coaseți pensele din față și apăsați către partea de jos.

2 117 Cusătură ascunsă
Apăsați către interior rezerva de cusătură de la marginea inferioară a gulerului interior. Apăsați partea din dreapta față către interior pe linia marcată PLIERE DREAPTA. Coaseți aproape de margini. Realizați butonierele pe lungime, conform marcajelor. Apăsați partea din dreapta față către interior pe linia marcată PLIERE DUBLURĂ. Coaseți de-a lungul PLIULUI INTERIOR DREAPTA și apoi apăsați banda interioară înainte. Tăiați marginea din față a față stângă pe linia marcată cu MARGINEA STÂNGĂ. Apăsați întâi marginile din față pe linia de pliere și apoi pe linia de pliere a dublurii către interior. Coaseți ornamentul aproape de margine.

3 117 Cusăturile de la umăr
Realizați cusăturile de la umăr (cusătura numărul 1). Aranjați rezervele împreună și apăsați spre spate. Lucrați din exteriorul părților articolului vestimentar realizând un tighel aproape de cusătură și din nou, la 7 mm (1/4 in) lângă cusătură.

4 117 Guler cu bandă de guler
Coaseți împreună părțile gulerului cu fețele materialului dispuse față în față, lăsând marginea de îmbinare deschisă. Tăiați rezervele de cusătură și tăiați colțurile în unghi. Întoarceți gulerul și apăsați. Coaseți cu tighel aproape de margine și din nou la 7 mm (1/4 in) de margine. Însălați marginile de îmbinare ale gulerului împreună și însălați marginea superioară a părții exterioare a benzii pentru guler (cusătura numărul 2). Apăsați rezerva la marginea inferioară a părții benzii interioare pentru guler astfel încât să fie îndreptată spre interior (dosul materialului). Prindeți cu ace părțile benzii pentru guler împreună, cu fețele materialului dispuse față în față, prinzând gulerul. Coaseți de-a lungul marginii frontale și a celei superioare. Tăiați rezervele de cusătură. Întoarceți banda pentru guler, așezați gulerul în sus și apăsați. Coaseți întărirea de dedesubtul gulerului, cu fețele materialului dispuse față în față, împreună cu marginea decolteului (cusătura numărul 3). Tăiați rezervele de cusătură și apăsați pe banda pentru guler. Însălați partea interioară a benzii gulerului de-a lungul cusăturii de îmbinare. Lucrați pe exteriorul articolului vestimentar, pentru a prinde banda cu tighel aproape în jurul marginilor, prinzând marginea în interior.

Coaseți o butonieră în diagonală, la capătul din dreapta al benzii pentru guler.

5 117 Cusătură pe mâneci
Așezați mânecile din față și din spate împreună cu părțile drepte alinate. Prindeți cu ace cusăturile laterale de la marginile superioare la marcajul șlițului și coaseți (cusătura numărul 4). Aranjați rezervele și apăsați pentru a fi deschise, continuând cu apăsarea rezervelor de la marginile șlițului spre interior, totul printr-o singură mișcare. Coaseți cu tighel aproape de margini și din nou la 7 mm (1/4 in) lățime. Continuați cu mânecile din față aproape de cusăturile mânecilor din spate din exteriorul pieselor de îmbrăcăminte și din nou la 7 mm (1/4 in) lățime. Prindeți cu ace fețele mânecilor la marginile subrațului. Potrivii marcajele 5 pe față și pe mânecă. Potrivii marcajul de la capul mânecii și apăsați spre articolul vestimentar. Lucrați din exteriorul părților articolului vestimentar realizând un tighel aproape de cusătură și din nou, la 7 mm (1/4 in) lângă cusătură.

6 117 Realizați cusăturile mânecilor și de pe lateral
Realizați cusăturile cusăturile mânecilor și de pe lateral complet, până la capăt (cusătura numărul 6). Aranjați rezervele împreună și apăsați spre părțile laterale din spate. Lucrați din exteriorul părților articolului vestimentar realizând un tighel aproape de cusătură și din nou, la 7 mm (1/4 in) lângă cusătură.

7 117 Încrețiți marginea inferioară a mânecii
Pentru a încreți marginile inferioare ale mânecilor, însălați la mașină (setarea cea mai lungă a cusăturii) de fiecare parte a liniei de cusătură marcate. Trageți firele bobinei pentru a se potrivi cu marginea la marginea manșetei. Înnodați firele. Distribuți fronseurile uniform.

8 117 Manșete
Coaseți manșeta la marginea inferioară a mânecii. Rezervele de la începutul și la sfârșitul manșetei ies în evidență. Apăsați rezervele de cusătură ale cusăturii de îmbinare și la cealaltă margine lungă a manșetei pe manșetă. Pliati partea de manșetă pe jumătate în lungime, cu fața materialului îndreptată spre interior. Coaseți peste capete. Întoarceți manșeta și apăsați. Însălați marginea interioară peste cusătura de îmbinare. Lucrați pe fața mânecii pentru a realiza tighelul manșetei, aproape de cusătura de îmbinare, prinzând marginea interioară. Realizați o butonieră pe capătul din față al manșetei, în diagonală, centrată și la 1 cm (3/8 in) distanță de margine. Coaseți nasturi pe capătul din spate al manșetei, pentru a se potrivi.

9 117 Tiv
Apăsați rezerva pentru tiv către interior, întoarceți către interior jumătate de lățime și coaseți. Tăiați mai întâi la marginea din față a benzii interioare până la linia tivului.

10 117 Coaseți nasturii
Coaseți nasturii pe banda din stânga feței, pentru a se potrivi butonierelor.

117 Clapetele și paietele
Așezați o parte frontală superioară interfațată și una fără interfață, fiecare împreună cu părțile dublurilor drepte și coaseți de-a lungul marginii drepte. Tăiați rezervele și tăiați colțurile în unghi. Întoarceți clapetele și apăsați. Tăiați rezervele de cusătură la marginile de îmbinare, la 5 mm (3/16 in) și aranjați-le împreună. Prindeți cu ace clapetele de părțile frontale la cusătura de îmbinare și coaseți. Întăriți pe dos cu o cusătură pentru a asigura capetele cusăturii. Apăsați bordurile și coaseți un tighel de 7 mm (1/4 in) lățime. Coaseți paiete pe piesele din față în interiorul formei indicate de buzunar.

CĂMAȘĂ ●●● MODELUL 118

la pag. 37
Mărimi Burda 36, 38, 40, 42, 44, 46
Lungimea fustei 60 cm (24 in)
Fusta vine pe talie

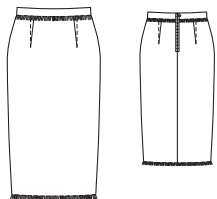

Prezentarea generală a tiparului

Linia roșie a tiparului, foia D
Părțile de tipar 21 și 22

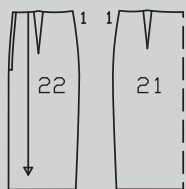
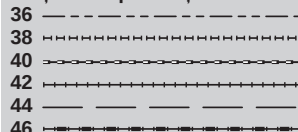

MATERIAL ȘI ACCESORII

Material recomandat: Materiale pentru jachete din care firele pot fi extrase cu ușurință pentru a franjura marginile.

Material original: Denim (360 GSM).

Material necesar

Mărime	36 - 46	
Lățimea materialului	cm in	Material necesar (metri/yarzi)
Material	140 55	0,85 ¾

Accesorii: Interfață fuzibilă.
1 fermoar din metal, 22 cm (9 in) lungime (pentru toate mărimile).
Rest de căptușeală

DECUPAREA BUCĂȚILOR DE MATERIAL

Părțile de tipar pe coală

Trasați părțile de tipar de pe coala de tipar. Prindeți cu ace părțile tiparului pe material, după cum se indică în dispunerea tiparului. Marcați partea a direct pe material.

Rezerve pentru cusătură și tiv

Cusături, margini și tivuri 1,5 cm (5/8 in). Măsurătorile pentru părțile a și b includ rezerve.

Dispunerea tiparului

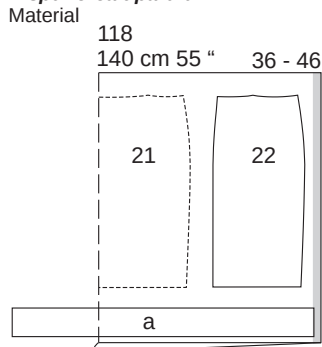

Pliati materialul așa cum se arată în dispunerea tiparului. Fața materialului este orientată către interior la un material cu două straturi. Desfaceți materialul pentru a tăia partea 4 ultima dintr-un singur strat de material rămas. Părțile prezentate cu un contur întrerupt trebuie așezate pe material cu partea imprimată în jos. Tăiați partea b din bucata rămasă de căptușeală.

Bucăți tăiate pe măsură

Mărime	36	38	40	Lățime pentru toate mărimile (cm/in)
Lungime (cm/in)				
a	75 29½	79 31½	83 32½	9 3½
b	23 9			4,5 1½

Mărime	42	44	46	Lățime pentru toate mărimile (cm/in)
Lungime (cm/in)				
a	87 34¼	91 35½	95 37½	9 3½
b	23 9			4,5 1½

Decuparea

Material

21 panoul frontal al fustei

pe un pliu 1x

22 panoul posterior al fustei 2x

a talie 1x

Rest căptușeală

b bandă dublură pentru fermoar 1x

Interfațarea Călcați cu fierul de călcat părțile a și b (dosul materialului).

Pornire rapidă pentru profesioniști

- 1 Pense
- 2 Cusătura din centrul spatelui
- 3 Fermoar
- 4 Cusăturile de pe lateral
- 5 Betelia
- 6 Tiv

ASAMBLARE

Observație:

Alternativ, fusta poate fi construită fără franjuri.
În acest caz, construiți talia ca de obicei, cosând părțile drepte împreună cu marginea superioară a fustei. Aranjați rezerva de tiv, apăsați în interior și coaseți.

1 118 Pense

Coaseți pense pe panourile fustei din față și din spate la exterior, cu dosul materialului aliniat. Apăsați săgețile spre centru față și spate. Apoi lucrați din exteriorul articolului de îmbrăcăminte pentru a coase pense pe panourile fustei aproape de cusăturile penselor.

2 118 Cusătura din centrul spatelui

Așezați panourile din spate ale fustei împreună, cu fețele materialului dispuse față în față. Realizați cusătura centrală, folosind ochiuri lungi la marginile deschiderii fermoarului. Tăiați marginile de cusătură de la marginile deschiderii fermoarului la 5 mm (3/16 in) până la 5 mm (3/16 in) înainte de capăt și apăsați pentru deschidere. Aranjați rezervele de cusătură și apăsați pentru a fi deschise.

3 118 Fermoar

Pe panoul fustei din spate, prindeți banda frontală peste liniile de cusătură marcate pentru fermoar, cu părțile din dreapta din material îndreptate și cu banda frontală centrată peste centrul spatelui. Coaseți un dreptunghi de-a lungul liniilor marcate. Creați între liniile de cusătură, tăind în unghi colțurile spre fiecare ultimă cusătură. Întoarceți dublura către interior și apăsați marginile deschiderii. Însălați fermoarul expus sub marginile deschiderii, astfel încât fermoarul să depășească marginea superioară a fustei cu 2,5 cm (1 in). Coaseți fermoarul aproape de margini. Tăiați rezervele pe interior până la benzile cu fermoar și coaseți aproape de margini pe panoul fustei din spate.

4 118 Cusăturile de pe lateral

Realizați cusăturile de pe lateral (cusătura numărul 1). Aranjați rezervele și apăsați pentru a fi deschise.

5 118 Talie

Tăiați rezervele la marginea taliei, la 1,5 cm (5/8 in). Pliati betelia în jumătate pe lungime și apăsați, cu fața orientată către exterior. Îndreptați din nou betelia. Însălați jumătatea exterioară a taliei pe marginea superioară a fustei, cu dosul îndreptat spre dreapta, astfel încât spațiul să fie de 1,5 cm (5/8 inch) lățime pe fustă. Însălați capetele taliei pe benzi cu fermoar și întoarceți capetele care depășesc benzile cu fermoar. Coaseți talia cu cusături mici. Trageți fire de material până la marginea exterioară a taliei. Prindeți cu ace jumătatea interioară a beteliei peste cusătura de îmbinare și apoi lucrați de pe exteriorul articolului vestimentar pentru a coase pe linia cusăturii. Coaseți fermoarul aproape de margini.

6 118 Tiv

Coaseți marginea inferioară a fustei cu o lățime de 1,5 cm (5/8 in) cu

o cusătură mai scurtă și din nou 2 mm (un mic 1/8 in) lângă aceasta pentru o mai bună stabilitate. Trageți fire de material până la marginea exterioară a taliei.

ROCHIE ●●● MODELUL 119

la pag. 42
Mărimi Burda 34, 36, 38, 40, 42, 44
Lungimea spatelui: aproximativ 98 cm (39 in)
Mâneci 7/8

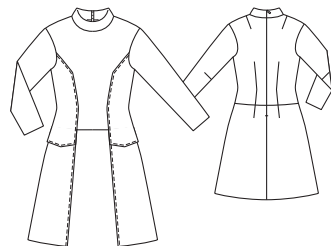

Prezentarea generală a tiparului

Linia neagră a tiparului, foia A

Părțile de tipar de la 1 la 9

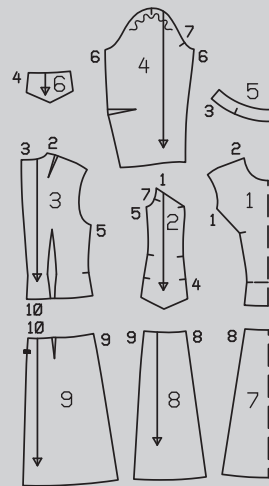
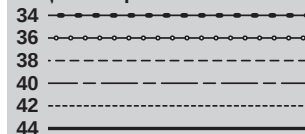

MATERIAL ȘI ACCESORII

Material recomandat: Materiale pentru rochii, cu ceva volum.

Material original: Denim (7,5 oz).

Material necesar

Mărime	34, 36		38 - 44
Lățimea materialului	cm in	Material necesar (metri/yarzi)	
Material	140 55	2,00 2%	2,10 2%

Accesorii: Interfață fuzibilă.
1 fermoar invizibil, cu o lungime de 60 cm (24 in) și un picioruș presor special. Opțional: Fir de denim pentru cusătură.

DECUPAREA BUCĂȚILOR DE MATERIAL

Părțile de tipar pe coală

Trasați părțile de tipar de pe coala de tipar. Prindeți cu ace părțile tiparului pe material, după cum se indică în disponerea tiparului.

Rezerve pentru cusătură și tiv

Cusături și margini 1,5 cm (5/8 in), tiv și tivul mânecii 4 cm (1 5/8 in).

Disponerea tiparului

Material

119

140 cm 55 "

34 - 44

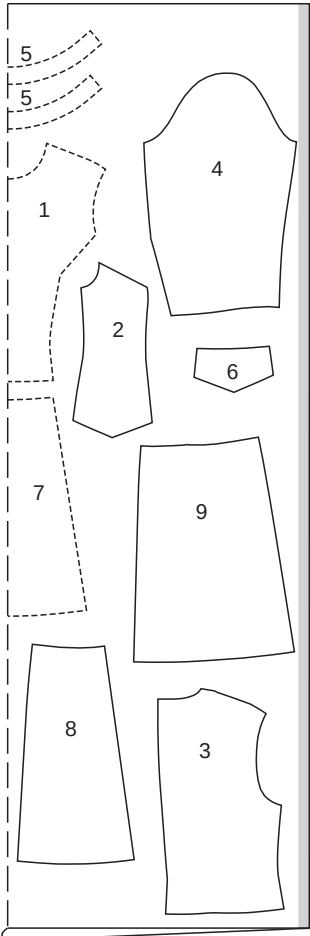

Pliati materialul așa cum se arată în disponerea tiparului, cu fața îndreptată către interior. Părțile prezentate cu un contur întrerupt trebuie așezate pe material cu partea imprimată în jos.

Decuparea

1 centru față pe un pliu	1x
2 față lateral cu clapetă integrată	2x
3 spate	2x
4 mânecă	2x
5 guler pe un pliu	2x
6 dublură clapetă	2x
7 panou central frontal al fustei pe un pliu	1x
8 panou frontal lateral al fustei	2x
9 panou posterior al fustei	2x

Interfațare Călcați părțile 5 și 6 (dosul materialului).

Pornire rapidă pentru profesioniști

- 1 Pense
- 2 Cusăturile panoului din față
- 3 Cusăturile de la umăr
- 4 Guler
- 5 Cusăturile de pe lateral
- 6 Dublură față
- 7 Mâneci
- 8 Atașați mânecile
- 9 Coaseți împreună panourile fustei
- 10 Coaseți fusta la partea superioară a rochiei:
- 11 Fermoar invizibil
- 12 Gulerul interior:
- 13 Tiv și tivuri mâneci

ASAMBLARE

119 Pense

Coaseți pense pe părțile din spate și pe panourile fustei spre punctele penselor. Apăsăți săgețile spre centrul spatelui și coaseți aproape de cusăturile de săgeți din partea dreaptă a materialului cu fir de denim. (Folosiți fir de denim pentru a îmbina toate cusăturile următoare, dacă doriți.)

2119 Cusăturile panoului din față/spate

Coaseți părțile laterale din față, cu fețele materialului dispuse față în față, împreună cu partea din centrul feței. Realizați cusăturile panoului frontal de la marcajul de jos (numărul cusăturii 4) până la colț. Părțile frontale laterale ies în evidență în partea de jos a feței (clapetă integrală). Întăriți pe dos cu o cusătură pentru a asigura capetele cusăturii. Prindeți rezerva de cusătură cu cleme în față, în colțuri. Realizați cusăturile rămase ale panourilor până la marginile mânecilor. Aranjați rezervele împreună și apăsați spre părțile laterale. Lucrați din exteriorul părților articolului vestimentar realizând un tighel aproape de cusătură și din nou, la 7 mm (1/4 in) lângă cusătură.

3119 Cusăturile de la umăr

Realizați cusăturile de la umăr. Aranjați rezervele împreună și apăsați spre partea din față și din spate.

4119 Guler

Coaseți partea interfațată a gulerului, cu fețele materialului dispuse față în față, împreună cu marginea decolteului (cusătura numărul 7), privind marcajele de pe guler la cusătura umărului. Tăiați rezervele de cusătură, creștați curbele și apăsați pe guler. Așezați părțile interioare ale beteliei pe față cu părțile cusute ale beteliei și coaseți marginile superioare împreună. Tăiați rezervele de cusătură și creștați curbele. Întoarceți gulerul și apăsați marginea.

5119 Cusături laterale

Așezați părțile din spate pe părțile drepte împreună cu părțile laterale din față, cusăturile laterale cu ace și cusătura cusăturile laterale cu partea frontală în partea de jos (clapeta integrală). Aranjați rezervele împreună și apăsați spre spate.

6119 Dublură clapetă

Prindeți părțile dublurii clapetei, cu părțile drepte împreună cu clapete

integrate pe partea frontală. Pentru a face acest lucru, așezați rezervele de cusătură ale cusăturilor panoului înainte și ale cusăturilor laterale spre spate. Coaseți dublurile, care se termină cu cusăturile de la capetele cusăturilor laterale și ale panourilor. Tăiați rezervele de cusătură. Întoarceți clapetele și apăsați marginile. Coaseți cu tighel aproape de margini și din nou la 7 mm (1/4 in) de margini.

7119 Mâneci

Coaseți pensele de la umăr de pe mâneci spre vârfuri, înclinând ușor marginea din spate. Apăsăți rezervele pe dubluri și coaseți aproape de cusătură. Pliati mânecile în jumătate pe lungime, cu fața către interior. Prindeți cu ace cusăturile mânecilor și coaseți. Aranjați rezervele de cusătură împreună și apăsați înspre înainte. Coaseți cu tighel aproape de cusături și din nou la 7 mm (1/4 in) de cusături.

8119 Atașați mânecile

Prindeți cu ace mâneca în gaura pentru mânecă, având fețele materialului dispuse față în față. Potrivii cusăturile mânecii și cusăturile laterale. Potrivii marcajele de pe față și mânecă. Potrivii marcajul de la capul mânecii cu cusătura de la umăr. Însălați mânecile și coaseți-le, slăbind ușor capul mânecii între •. Aranjați rezervele împreună și apăsați spre mâneci, la capul mânecii.

9119 Coaseți împreună panourile fustei

Coaseți panourile laterale din față pe panoul central al fustei din față. Aranjați rezervele împreună și apăsați spre panoul lateral al fustei. Coaseți cu tighel Așezați fețele panourilor din spate ale fustei împreună cu panoul din față al fustei. Prindeți cu ace cusăturile laterale și coaseți. Aranjați rezervele de cusătură împreună și apăsați spre panoul de spate al fustei. Coaseți cu tighel aproape de cusătură și din nou la 7 mm (1/4 in) lățime.

10119 Coaseți fusta la partea superioară a rochiei

Așezați clapetele pe rochia superioară și prindeți. Coaseți partea superioară a rochiei la fustă, cosând doar clapeta în fața părților laterale din față. Aranjați rezervele și călcați. Scoateți acele și așezați din nou clapetele în jos.

11119 Fermoar invizibil

Așezați din nou partea de guler în sus. Introduceți fermoarul invizibil la marginile deschiderii; citiți „Sfatul util” - Fermoare invizibile - la sfârșitul suplimentului pentru cusut. Dinții fermoarului încep în marginea superioară marcată a gulerului. Realizați cusătura centrală pe spate de pe marginile inferioare la fermoar. Aranjați rezervele de cusătură și apăsați pentru a fi deschise.

12119 Guler interior

Aranjați marginea inferioară îngrijită pe piesa interioară a gulerului, întoarceți capetele din spate ale gulerului. Însălați marginea de pe interiorul gulerului peste cusătura de îmbinare. Coaseți cu tighel legătura aproape de cusătură, prinzând marginea în interior. Coaseți manual capetele dublurii la benzile de fermoar.

13119 Tiv și tivul mânecii

Aranjați rezervele pentru tiv și tivul mânecii, apăsați către interior și coaseți lejer manual.

FUSTĂ MODELUL 120

la pag. 29

Mărimi Burda 36, 38, 40, 42, 44, 46

Lungime fustă 80 cm (31 1/2 in)

Fusta vine pe talie

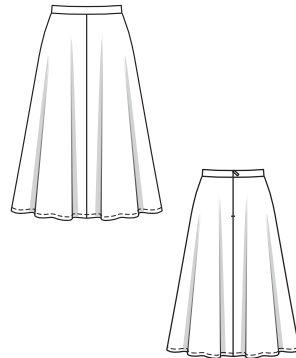

Prezentarea generală a tiparului

Linia verde a tiparului, foaia A Partea de tipar 21

36	-----
38	-----
40	-----
42	-----
44	-----
46	-----

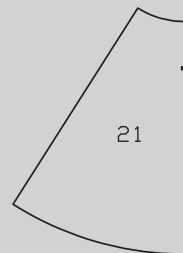

MATERIAL ȘI ACCESORII

Material recomandat: Materiale fluide din jersey.

Material original: Jersey Ponte Roma în dungi (286 GSM).

Material necesar

Mărire	36 - 46	
Lățimea materialului în	cm	Material necesar (metri/yarzi)
Material	140 55	2,00 2%

Observație: Când utilizați un material cu dungi transversale, ca în ilustrația noastră de stil, panourile fustei trebuie rotite cu 45° și tăiate dintr-un singur strat de material în sens opus. Observați direcția dungilor! Acest lucru va modifica volumul de material necesar.

Accesorii: Interfață fuzibilă. 1 fermoar invizibil, cu o lungime de 22 cm (9 in) și un picior presor special. Un ac dublu pentru mașina de cusut.

DECUPAREA BUCĂȚILOR DE MATERIAL

Părțile de tipar pe coală

Trasați părțile de tipar de pe coala de tipar. Prindeți cu ace părțile tiparului pe material, după cum se indică în dispunerea tiparului. Marcați partea a direct pe material.

Rezerve pentru cusătură și tiv

Cusături, margini și tivuri 1,5 cm (5/8 in). Măsurătorile pentru partea a includ rezerve.

Disponerea tiparului

Material

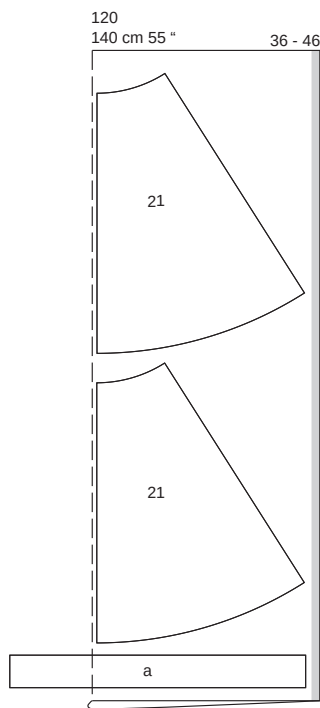

Pliati materialul așa cum se arată în dispunerea tiparului, cu fața orientată către interior. În cele din urmă, desfăceți materialul rămas pentru a tăia partea a dintr-un singur strat.

Parte tăiată pe măsură

Mărime	36	38	40	Lățime pentru toate mărimile (cm/in)
	Lungime (cm/in)			
a	71 28	75 29%	79 31%	10 4
Mărime	42	44	46	Lățime pentru toate mărimile (cm/in)
	Lungime (cm/in)			
a	83 32%	87 34%	91 35%	10 4

Decuparea

21 panoul frontal și posterior al fustei
a talie
Interfațare Călcați pe partea a (dosul materialului).

4x
1x

Pornire rapidă pentru profesioniști

- 1 Panoul din față al fustei
- 2 Cusăturile de pe lateral
- 3 Betelia
- 4 Fermoar invizibil
- 5 Coaseți betelia interioară
- 6 Tiv

ASAMBLARE

SFAT:

Realizați cusături pe materialele elastice cu o cusătură specială elastică sau la o setare îngustă în zigzag. Coaseți tivurile cu un ac dublu pentru mașina de cusut, pentru a menține aceste margini elastice.

1 120 Panoul frontal al fustei

Așezați panourile din față ale fustei împreună, cu fețele materialului dispuse față în față. Prindeți cu ace și realizați cusătura din centru-spate. Aranjați rezervele de cusătură și apăsați pentru a fi deschise.

2 120 Cusăturile de pe lateral

Așezați panourile din spate ale fustei, cu fețele materialului dispuse față în față, împreună cu panoul din față al fustei. Prindeți cu ace cusăturile laterale și coaseți. Aranjați rezervele de cusătură și apăsați pentru a fi deschise.

3 120 Talia

Pliati talia în jumătate pe lungime, cu dosul îndreptat către interior. Apăsați marginea pliată (= marginea de sus a taliei). Marcați mijlocul unei margini longitudinale (= centru față). Coaseți jumătatea exterioară a beteliei, cu fețele materialului dispuse față în față, cu marginea superioară a fustei, privind cusătura taliei cu centrul spatelui. Coaseți. Apăsați rezervele pe betelie.

4 120 Fermoar invizibil

Introduceți fermoarul invizibil la marginile deschiderii din spate; citiți „Sfatul util” - Fermoare invizibile - la sfârșitul suplimentului pentru cusut. Dinții fermoarului încep la marginea pliată apăsată a beteliei. Realizați cusătura centrală pe spate de pe marginile inferioare la fermoar. Aranjați rezervele de cusătură și apăsați pentru a fi deschise.

5 120 Coaseți talia în interior

Întoarceți spre interior rezervele de la marginile șlițului și betelia interioară. Întoarceți marginea interioară a beteliei și însălați peste cusătura de îmbinare. Lucrați pe exteriorul articolului vestimentar pentru a realiza tighelul aproape de cusătura de îmbinare, prinzând marginea interioară a manșetei. Întoarceți capetele beteliei interioare către interior și coaseți manual benzile de fermoar.

6 120 Tiv

Aranjați rezerva tivului și apăsați către interior. Lucrați pe fața articolului vestimentar și utilizați un ac dublu pentru mașina de cusut pentru a coase tivul.

PULLOVER ●●●● MODELUL 121

Modelul 121 la pag. 27 Modelul 122 la pag. 12

Mărimi Burda 36, 38, 40, 42, 44, 46

121 Lungimea spatelui: 77 cm (30 1/2 in)

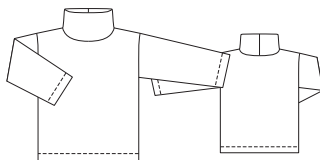

122 Lungimea spatelui: 52 cm (20 1/2 in)

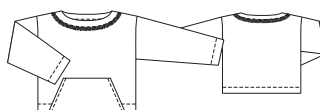

Prezentarea generală a tiparului

Linia albastră a tiparului, foaia C

Părțile de tipar de la 1 la 8

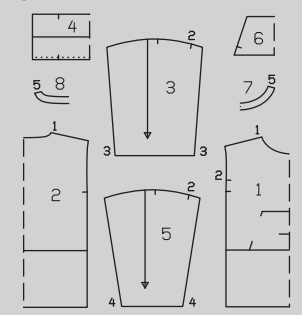
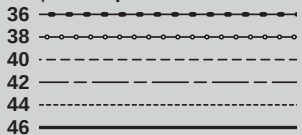

MATERIAL ȘI ACCESORII

Material recomandat: Materiale cu greutate medie pentru bluze. 121: tricotațe. 122: doar material țesut
Material original: 121 Bouclé (406 GSM), 122 Bouclé (295 GSM).

Material necesar

Mărime	36 - 46	
Lățimea materialului	cm	Material necesar (metri/yarzi)
121	140	1,80
Material	55	2
122	140	1,55
Material	55	1¾

Accesorii: Interfață fuzibilă. Un ac dublu pentru mașina de cusut.

DECUPAREA BUCĂȚILOR DE MATERIAL

Părțile de tipar pe coală

Trasați părțile de tipar de pe coala de tipar. Urmați liniile și detaliile pentru modelele 121 și 122. Prindeți cu ace părțile tiparului pe material, după cum se indică în dispunerea tiparului.

Rezerve pentru cusătură și tiv

Adăugați 1,5 cm (5/8 in) pentru cusături și margini și 4 cm (1 5/8 in) pentru tiv și tivul mânecii.

Disponerea tiparului 121

Material

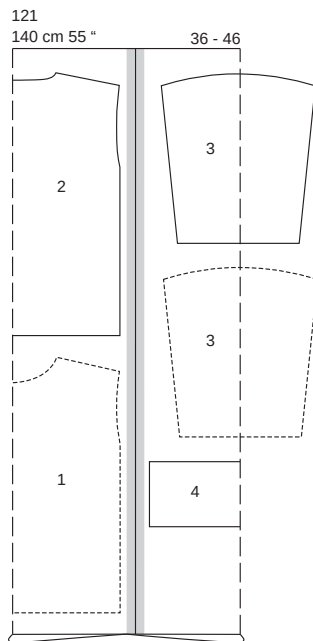

Disponerea tiparului 122

Material

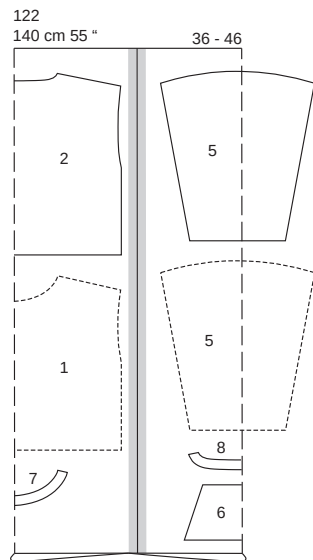

Pliati materialul așa cum se arată în dispunerea tiparului, cu fața îndreptată către interior. Decupați la sfârșit părțile 3 și 5 dintr-un singur strat de material rămas. Părțile prezentate cu un contur întrerupt trebuie așezate pe material cu partea imprimată în jos.

Decuparea

Veți avea nevoie de părțile de tipar de la 1 la 4 pentru modelul 121. Veți avea nevoie de părțile de tipar 1, 2 și 5 - 8 pentru modelul 122.

Părțile de tipar 121, 122

121, 122	1	fața pe un pli	1x	
121, 122	2	spatele pe un pli	1x	
121	3	mâneca	2x	
121	4	guler pe un pli	1x	
	122	5	mâneacă	2x
	122	6	buzunar pe un pli	1x
	122	7	bandă guler frontal pe un pli	1x
	122	8	bandă guler spate pe un pli	1x

Interfațarea Călcați cu fierul de călcat părțile 7 și 8 (dosul materialului). Nu interfațați marginile de cusătură la marginile inferioare ale benzilor, deoarece aceste margini vor fi franjuri mai târziu.

121, 122 Pornire rapidă pentru profesioniști

- 1 121, 122 Cusături de la umăr
- 2 121 Guler
- 3 122 Bandă guler
- 4 121, 122 Atașați mâneci
Cusături laterale și
cusături ale mânecii
- 5 121, 122 Tiv și tivurile mânecii
- 6 122 Buzunar

ASAMBLARE

SFAT:

Realizați cusături pe materialele elastice cu o cusătură specială elastică sau la o setare îngustă în zigzag. Coaseți tivurile cu un ac dublu pentru mașina de cusut pentru a le păstra elastice.

Observație:

Alternativ, banda poate fi construită fără franjuri. În acest caz, tăiați marginea de jos la 7 mm (1/4 in) și apăsați pe dosul materialului. Coaseți banda la împrăcămîntea superioară aproape de marginea exterioară.

1 121 Realizați cusăturile de la umăr

Așezați părțile din față, cu fețele materialului dispuse față în față, împreună cu spatele, prindeți cu ace cusăturile de la umăr (cusătura numărul 1) și coaseți. Aranjați rezervele de cusătură și apăsați pentru a fi deschise.

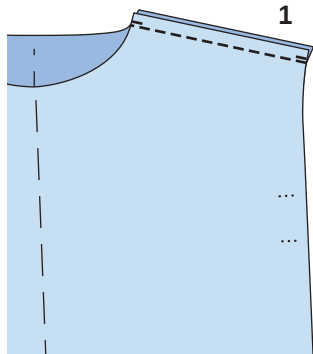

2 121 Guler
Realizați cusătura gulerului din centrul spatelui. Apăsați rezervele de cusătură pentru a se deschide. Marcați cusătura opusă în centrul feței. Pliati gulerul pe linia de pli, cu dosul orientat către interior și apăsați. Însălați împreună marginile gulerului și coaseți pe marginea decolteului, întinzând pentru a se potrivi (cusătura numărul 4) (3a). Potrivii marcajul cu partea din centrul feței și potriviți marcajele încrucișate cu cusăturile de la umăr. Tăiați rezervele de cusătură la 7 mm (1/4 in), aranjați-le împreună și apăsați-le pe față și pe spate (2c).

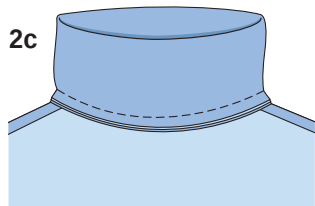
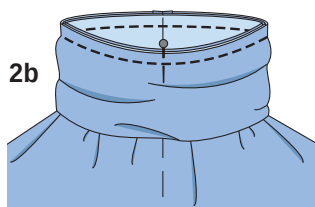
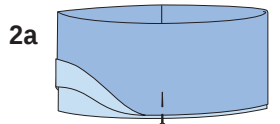
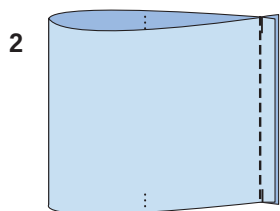

3 122 Volănaș
Așezați volănașul frontal, cu fețele materialului dispuse față în față, împreună cu volănașul din spate. Prindeți cu ace cusăturile de la umăr și coaseți (cusătura numărul 5). Aranjați rezervele de cusătură și apăsați pentru a fi deschise. Lucrați din interior și coaseți banda de marginea decolteului cu fața orientată spre dos. Coaseți de-a lungul liniilor de cusătură marcate. Tăiați rezervele de cusătură și crestați curbele (3a). Apăsați rezervele de cusătură pe fețe. Coaseți căptușeala la rezervele de cusătură aproape de cusătură. Întoarceți banda spre exterior și apăsați marginile. Fixați banda pentru gât pe partea superioară și coaseți la 3 cm (1 1/4 in) lângă marginea decolteului la o cusătură scurtă. Coaseți din nou la 2 mm (1/8 in) de linia de cusătură (3c). Trageți firele de material până la marginea cusăturii cu franjuri la marginea exterioară a benzii de gât (3d).

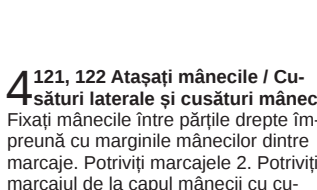
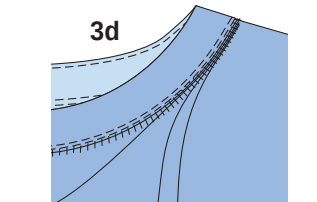
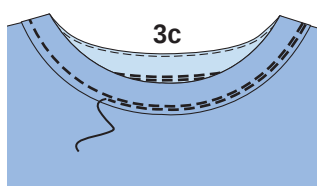
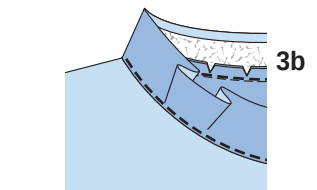
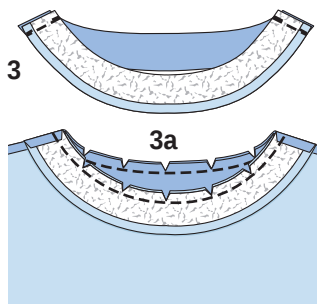

4 121, 122 Atașați mânecile / Cusături laterale și cusături mâneci

Fixați mânecile între părțile drepte împreună cu marginile mânecilor dintre marcaje. Potrivii marcajele 2. Potrivii marcajul de la capul mânecii cu cusătura de la umăr. Coaseți mânecile, fără cusături peste rezerve. Aranjați rezervele de cusătură. Așezați rezervele de cusătură ale mânecii în sus și fixați. Realizați cusăturile de pe lateral și aranjați (4a). Îndepărtați acele, cusăturile mânecii acelor (numerele de cusătură 121 - 3, 122 - 4) și cusătura (4b). Aranjați rezervele de cusătură și apăsați pentru a fi deschise.

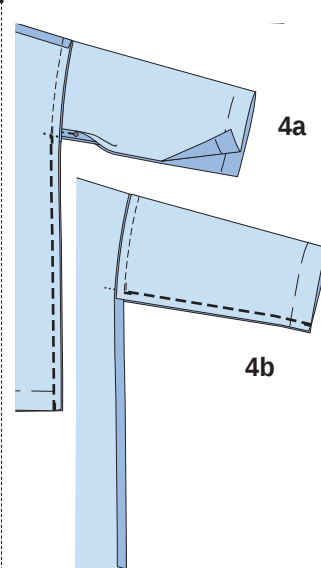
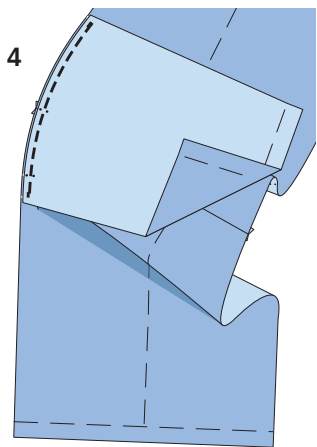

5 121 Tiv și tivurile mânecii
Aranjați rezervele de tiv și ale tivului mânecilor și apăsați către interior. Lucrați de pe exteriorul articolului vestimentar și folosiți un ac dublu de mașină pentru a coase tivul la 3,5 cm (1 1/2 in) lățime.

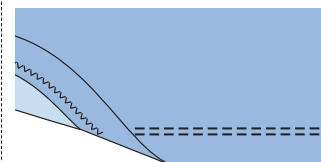
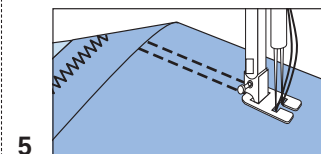

6 122 Buzunar

Aranjați rezerva de cusătură a buzunarului. Apăsați banda de prindere spre interior și coaseți la 1,3 cm (1/2 in) lățime (2a). Aranjați rezervele pe marginile laterale și inferioare ale buzunarelor și apăsați către interior. Prindeți cu ace buzunarul la palton, după cum este marcat. Coaseți buzunarul de-a lungul marginilor laterale și de jos. Coaseți marginile deschiderii buzunarelor la brida de la sold, de la marginea superioară până la marcaj.

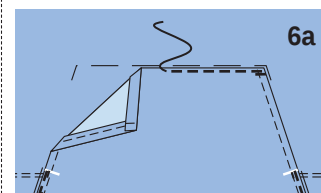
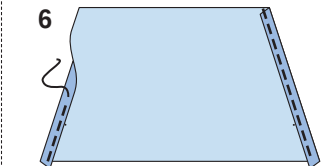

TRICOU ●●●● MODELUL 123

la pag. 13

Mărimi Burda 36, 38, 40, 42, 44, 46

Lungimea spatelui: aproximativ 62 cm (24 1/2 in)

Mâneți 7/8

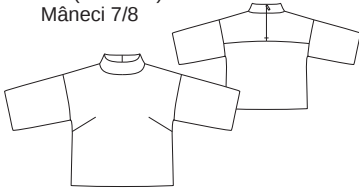

Prezentarea generală a tiparului

Linia neagră a tiparului, foaia D
Părțile de tipar de la 21 la 26

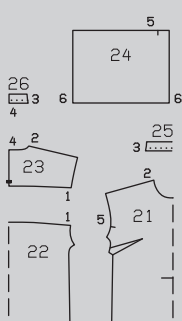
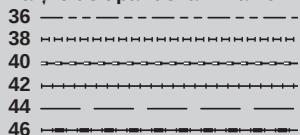

MATERIAL ȘI ACCESORII

Material recomandat: Materiale ușoare până la medii și materiale structurate.

Material original: Material sequin (260 GSM).

Material necesar

Mărime	36 - 38:	40 - 46
Lățimea materialului in	cm	Material necesar (metri/yarzi)
Material	140 55	1,50 1% 1,55 1%

Accesorii: Interfață fuzibilă.

1 fermoar invizibil, cu o lungime de 22 cm (9 in) și un picioruș presor special.

DECUPAREA BUCĂȚILOR DE MATERIAL

Părțile de tipar pe coală

Trasați părțile de tipar de pe coala de tipar. Prindeți cu ace părțile tiparului pe material, după cum se indică în dispunerea tiparului.

Rezerve pentru cusătură și tiv

Cusături și margini 1,5 cm (5/8 in), tiv și tivul mânecii 4 cm (1 5/8 in).

Decuparea

21 față pe un pliu	1x
22 spate pe un pliu	1x
23 platcă spate	2x

24 mânecă 2x
25 gulere frontal pe un pliu 2x
26 gulere posterior 4x

Interfațarea Călcați cu fierul de călcat părțile 25 și 26 (dosul materialului).

Pornire rapidă pentru profesioniști

- 1 Pense
- 2 Cusăturile de la umăr
- 3 Asamblați gulerul
- 4 Fermoar invizibil
- 5 Gulerul interior:
- 6 Coaseți panoul fustei spate în
- 7 Coaseți mânecile
- 8 Cusăturile mânecii și cusăturile de pe lateral
- 9 Tiv și tivuri mâneci

ASAMBLARE

SFAT:

Când lucrați cu materiale cu paiete ca și pentru modelul nostru original, vă recomandăm să construiți gulerul interior din țesătură de jersey. Pentru note despre lucrul cu materiale cu paiete, consultați „Sfatul util” de la sfârșitul suplimentului pentru cusut.

1 123 Pense

Coaseți pensele din față și apăsați către partea de jos.

Disponerea tiparului

Material

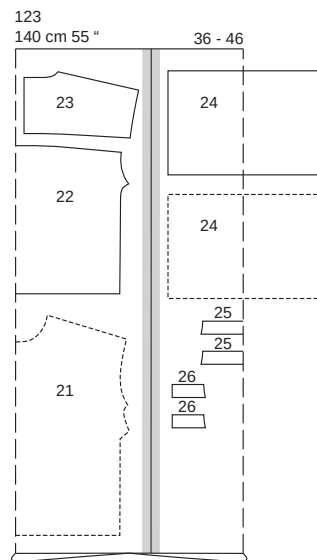

Pliati materialul așa cum se arată în dispunerea tiparului, cu fața orientată către interior. În cele din urmă, desfaceți materialul rămas pentru a tăia partea a dintr-un singur strat. Părțile prezentate cu un contur întrerupt trebuie așezate pe material cu partea imprimată în jos.

2 123 Cusăturile de la umăr

Așezați părțile din spate cu fețele materialului dispuse față în față împreună cu partea frontală. Prindeți cu ace și realizați cusăturile de la umeri (cusătura numărul 2). Aranjați rezervele împreună și apăsați spre spate.

3 123 Guler

La părțile pentru guler, realizați cusăturile laterale (cusătura numărul 3). Apăsați rezervele pentru a se deschide. Coaseți gulerul exterior, cu fețele materialului dispuse față în față, împreună cu marginea decolteului (cusătura numărul 4), potrivit marcajele cu cusăturile de la umăr. Tăiați rezervele de cusătură și apăsați pe guler.

4 123 Fermoar invizibil

Introduceți fermoarul invizibil la marginile deschiderii din spate; citiți „Sfatul util” - Fermoare invizibile - la sfârșitul suplimentului pentru cusut. Dinții fermoarului încep în marginea superioară marcată a gulerului. Realizați cusătura centrală pe spate de pe marginile inferioare la fermoar. Aranjați rezervele de cusătură și apăsați pentru a fi deschise.

5 123 Guler interior

Pin interiorul gulerului din partea dreaptă împreună cu gulerul exterior deja cusut, potrivit cusăturile pentru guler. Întoarceți capătul din stânga al beteliei cu 5 mm (3/16 in) înainte al fermoar și prindeți cu ace la marginea superioară. Îndoiiți benzile cu fermoar, coaseți rezervele și prindeți-le cu ace peste guler. Coaseți marginile superioare ale beteliei împreună. Tăiați rezervele de cusătură. Întoarceți gulerul și apăsați marginea. Însălați marginea interioară a benzii peste cusătura de îmbinare, astfel încât să fie mai lungă decât cusătura cu 2 mm (1/8 in). Lucrați din exteriorul articolului vestimentar pentru a coase pe linia cusăturii, prinzând marginea gulerului.

6 123 Coaseți pe dos până la platca posterioară

Fixați platca din spate, părțile drepte împreună cu partea din spate și coaseți (cusătura numărul 1). Aranjați rezervele împreună și apăsați spre spate.

7 123 Coaseți mânecile

Prindeți cu ace mânecile cu fețele materialului dispuse față în față la marginile subrațului și coaseți, potrivit marcajele 5 de pe mânecă și față. Coaseți mânecile. Aranjați rezervele de cusătură împreună și apăsați spre mâneci.

8 123 Cusăturile mânecii și de pe lateral

Prindeți cu ace cusăturile laterale și cusăturile mânecilor complet (cusătura numărul 6), potrivit cusăturile de îmbinare a mânecilor. Aranjați rezervele de cusătură împreună și apăsați spre o parte.

9 123 Tiv și tivul mânecii

Aranjați rezervele pentru tiv și tivul mânecii, apăsați către interior și coaseți ușor manual.

BLAZER ●●●● MODELUL 124

la pag. 57

Mărimi Burda 36, 38, 40, 42, 44

Lungimea spatelui: aproximativ 66 cm (26 in)



Prezentarea generală a tiparului

Linia albastră a tiparului, foaia D
Părțile de tipar de la 21 la 36

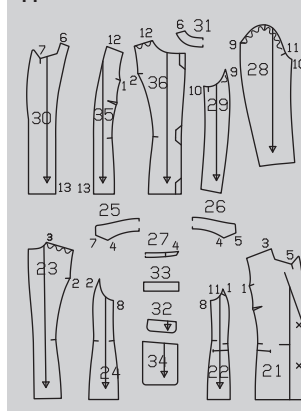
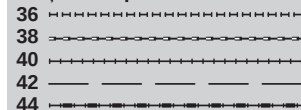

MATERIAL ȘI ACCESORII

Material recomandat: Materiale pentru fuste

Material original: Amestec de lână. Căptușeală.

Material necesar

Mărime	36 - 38	40 - 42	44
Lățimea materialului in	cm	Material necesar (metri/yarzi)	
Material	140 55	1,85 2 1,90 2	
Căptușeală	140 55	1,45 1½	1,50 1¾

Accesorii: Interfață fuzibilă.

4 nasturi. 1 nasture interior plat. 1 capsă cusută.

DECUPAREA BUCĂȚILOR DE MATERIAL

Părțile de tipar pe coală

Trasați părțile de tipar de pe coala de tipar. Prindeți cu ace părțile tiparului pe material, după cum se indică în dispunerea tiparului.

Rezerve pentru cusătură și tiv Cusături și margini 1,5 cm (5/8 in), tiv și tivul mânecii 4 cm (1 5/8 in). Tăiați bucățile de căptușeală cu rezerve de cusătură și tiv de 1,5 cm (5/8 in).

Disponerile tiparului

Material

124
140 cm 55 " 36 - 44

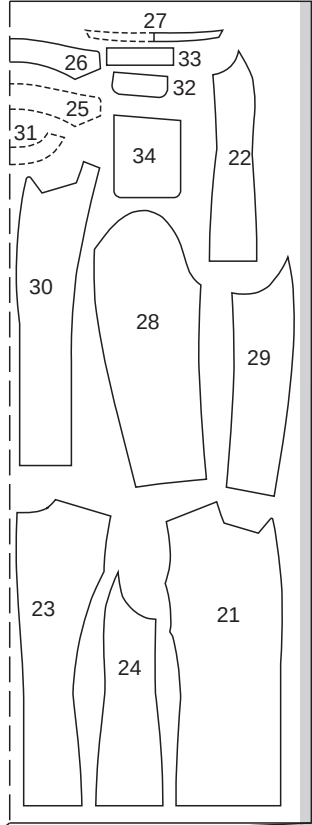

Căptușeală

124
140 cm 55 " 36 - 44

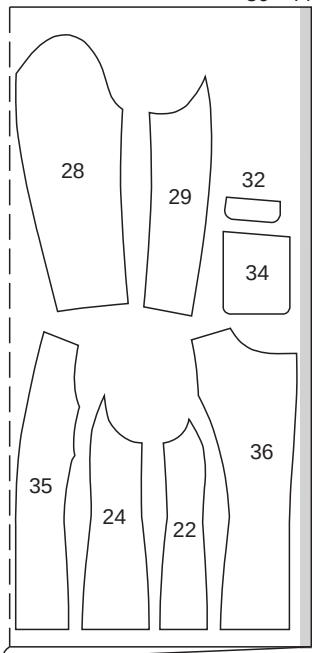

Tăiați dintr-un strat dublu de material, cu fața îndreptată către interior. Așezați părțile prezentate cu un contur întrerupt pe material cu partea imprimată în jos.

Decuparea

Material

- 21 centru față 2x
 - 22 față lateral 2x
 - 23 centru spate 2x
 - 24 lateral spate 2x
 - 25 guler superior pe un pli 1x
 - 26 guler inferior pe un pli 1x
 - 27 bandă guler pe un pli 2x
 - 28 mânecă superioară 2x
 - 29 mânecă inferioară 2x
 - 30 dublură frontală 2x
 - 31 dublură posterioară pe un pli 1x
 - 32 clapetă buzunar 2x
 - 33 bordură 2x
 - 34 parte buzunar 2x
- ### Căptușeală
- 35 față centru 2x
 - 36 spate centru 2x
- și părțile 22, 24, 28, 29, 32 și 34.

Interfațarea Călcați cu fierul de călcat părțile 25, 26, 30, 31, 32 și 33 (2x) (dosul materialului). De asemenea, interfațați rezervele pentru tiv și pentru tivul mâneșilor.

Pornire rapidă pentru profesioniști

- 1 Pense
- 2 Cusăturile panoului din față
- 3 Buzunare cu bordură Clapete
- 4 Cusăturile panoului din spate
- 5 Cusăturile de la umăr/dublura
- 6 Guler crestătat:
- 7 Cusăturile de pe lateral
- 8 Tiv
- 9 Mâneșii
- 10 Atașați mânecile
- 11 Asamblați căptușeala
- 12 Coaseți căptușeala/tivul
- 13 Butoniere/nasturi

ASAMBLARE

1 124 Pense

Coaseți pensele de la bust pe partea din față și apăsați către partea de jos.

2 124 Cusăturile panoului din față/spate

Coaseți părțile laterale din față, cu fețele materialului dispuse față în față, împreună cu partea din centrul feței. Apăsați rezervele pentru a se deschide.

3 124 Buzunare cu borduri cu clapete

Coaseți partea unei clape pe materialul părții superioare și pe dublură, cu fețele materialului dispuse față în față, lăsând deschisă partea îmbinării de sus. Tăiați rezervele de cusătură și crestați curbele. Întoarceți clapa și apăsați. Tăiați rezervele la marginile deschise ale clapelor, la 7 mm (1/4 in). Prindeți cu ace fețele marginilor clapelor împreună cu partea din față, astfel încât marginile de deschidere să întâlnească linia crestată și clapa să fie îndreptată în sus. Coaseți.

Întăriți pe dos cu o cusătură pentru a asigura capetele cusăturii. Plițiți benzile mâneșilor în jumătate pe lungime, cu fața îndreptată către exterior.

Fixați banda de bordură sub linia oblică astfel încât marginile deschise să se întâlnească cu marcajul oblic. Coaseți manșeta de 1,3 cm (1/2 in) lângă marginea de pliere, cu 5 mm (3/16 in) mai scurtă la ambele capete decât cusătura de îmbinare a clapei. Crestați între liniile de cusătură, tăind în unghi spre fiecare ultimă cusătură. Nu tăiați în interiorul părților pentru buzunar. Așezați bordurile în sus și apăsați. Apăsați clapetele în jos peste deschiderea buzunarului. Coaseți părțile de buzunare rămase pe interior la rezervele de cusătură ale cusăturilor de îmbinare a bordurilor. Coaseți părțile de buzunare rămase pe interior la rezervele de cusătură ale cusăturilor de îmbinare a bordurilor. Așezați părțile de buzunar jos. Așezați mici triunghiuri din material la capetele deschiderii buzunarelor spre interior și coaseți de părțile de buzunar. Coaseți părțile pentru buzunar împreună.

4 124 Cusături panou posterior

Coaseți părțile centrale din spate cu părțile laterale din spate, eliberând partea centrală din spate între marcaje. Realizați cusătura centrală pe spate. Apăsați rezervele pentru a se deschide.

5 124 Cusături umeri / Dubluri

Realizați cusăturile umerilor, eliberând marginea umărului din spate la lungimea marginii umărului din față. Realizați cusăturile de la umăr ale dublurii. Apăsați rezervele pentru a se deschide.

6 124 Guler

Coaseți bucățile benzii de guler la bucățile de guler (cusătura numărul 6). Tăiați rezervele de cusătură la 5 mm (3/16 in) și apăsați-le pentru a fi deschise. Coaseți cu tighel aproape de fiecare parte a cusăturii. Coaseți întărirea de pe dedesubt a gulerului la marginea de la gât a jachetei, de la marcaj (cusătura numărul 7) până la colț. Coaseți gulerul de sus la marginea de la decolteu a dublurii. Crestați rezervele de cusătură în colțuri. Coaseți întărirea de dedesubt gulerului și partea de sus a gulerului la restul marginii de la decolteu.

Prindeți cu ace fețele părții superioare a gulerului împreună cu întărirea pe dedesubt, împingând în sus materialul în exces al părții superioare din spre marginea exterioară. Coaseți împreună părțile gulerului de la cusătura de îmbinare. Nu prindeți rezervele cusăturilor de îmbinare a gulerului de părțile de pe față și dubluri. Întăriți pe dos cu o cusătură pentru a asigura capetele cusăturii. Crestați rezervele de cusătură ale părților de pe față și dublurilor la marcaj aproape de ultima cusătură. Așezați rezervele cu fața în sus. Prindeți cu ace dublurile cu fețele materialului dispuse față în față împreună cu părțile din față de la marcaj, împingând în sus lățimea suplimentară a dublurilor de la marginea exterioară. Coaseți marginile împreună. Tăiați rezervele de cusătură, inclusiv la guler și tăiați colțurile în unghi. Întoarceți gulerul, întoarceți dublurile spre interior și apăsați marginile. Prindeți cu ace cusăturile de îmbinare ale gulerului. Lucrați din interior pentru a coase împreună rezervele cusăturilor de îmbinare, cât mai departe posibil.

7 124 Cusăturile de pe lateral

Realizați cusăturile de pe lateral (cusătura numărul 8). Apăsați rezerve-

le de cusătură pentru a se deschide.

8 124 Tiv

Așezați din nou dublurile din față plate la tiv către exterior. Întoarceți rezerva pentru tiv către interior și coaseți lejer manual. Așezați din nou dublura către interior și coaseți manual la tiv.

9 124 Mâneșii

Realizați cusăturile din față și din spate ale mâneșilor. Apăsați rezervele pentru a se deschide. Apăsați rezervele pentru tivul mâneșii pentru a fi îndreptate spre interior și coaseți lejer la mână.

10 124 Atașați mânecile

Atașați mânecile slăbite. Potrivii marcajul de la capul mâneșii cu cusătura de la umăr. Potrivii marcajul de pe întărirea mâneșii la cusătura laterală.

11 124 Asamblați căptușeala

Realizați cusătura centrală a părților de căptușeală din spate. Coaseți așa cum este marcat pentru un plisueu larg, însăiați pliseurile dintr-unele. Apăsați pliseul într-o parte. Coaseți pensele și cusăturile căptușelii. Atașați căptușelile mâneșilor.

12 124 Coaseți căptușeala

Coaseți căptușeala cu fețele materialului dispuse față în față împreună cu marginea inferioară a dublurii, începând și sfârșind la aproximativ 10 cm (4 in) deasupra marginii tivului. Aplicați căptușeala în interiorul jachetei, cu dosurile materialului dispuse față în față și așezați mânecile una în cealaltă. Întoarceți către interior marginea căptușelii de-a lungul marginii tivului și coaseți manual la rezervele pentru tiv. Coaseți dublurile și căptușeala. Așezați o lungime suplimentară de căptușeală, apăsați ușor. Întoarceți către interior căptușelile mâneșii și coaseți la rezerva pentru tivul mâneșii.

13 124 Butoniere/nasturi

Realizați butonierele în diagonală pe partea din dreapta a feței, după cum este marcat. Modificați mărimea butonierii pentru a se potrivi nasturilor dvs. Realizați cusăturile umerilor, eliberând marginea umărului din spate la lungimea marginii umărului din față. Coaseți nasturii pentru a se potrivi butonierelor. Coaseți doi nasturi în lateral x în dreapta față.

PANTALONI ●●●● MODELUL 125

la pag. 56

Mărimi Burda 36, 38, 40, 42, 44

Exterior crac 110 cm (43 1/2 in)

Tiv aprox. 56 cm (22 in)

Pantaloni stau pe talie

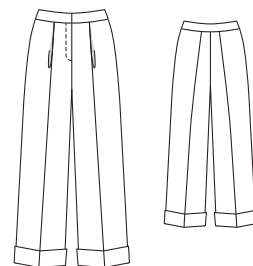

Prezentarea generală a tiparului

Linia verde a tiparului, foaia D Părțile de tipar de la 21 la 27

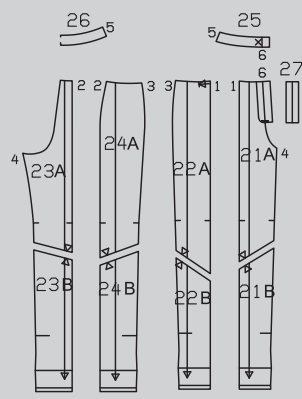
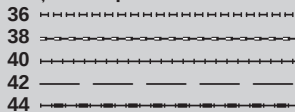

MATERIAL ȘI ACCESORII

Material recomandat: Materiale pentru pantaloni

Material original: Amestec de lână.

Material necesar

Mărime	36 - 44	
Lățimea materialului	cm in	Material necesar (metri/yarzi)
Material	140 55	2,35 2%

Accesorii: Interfață fuzibilă. 1 fermoar pantaloni, mărimile 36, 38: 16 cm (6 in), mărimile 42 - 44: 18 cm (7 in) lungime. 1 capsă moș și babă cusută.

DECUPAREA BUCĂȚILOR DE MATERIAL

Părțile de tipar pe coală

Trasați părțile de tipar de pe coala de tipar. Lipiți părțile 21A și 21B, 22A și 22B, 23A și 23B și, de asemenea, 24A și 24B împreună pe liniile de îmbinare. Linia de cusătură pentru fermoar marcată pe partea 21 este pentru mărimea 36. Pentru celelalte mărimi, modificați marcajul liniilor de cusătură conform liniilor aferente mărimii. Țineți cont de lungimile diferite ale deschiderii. Prindeți cu ace părțile tiparului pe material, după cum se indică în dispunerea tiparului.

Rezerve pentru cusătură și tiv

Cusături și margini 1,5 cm (5/8 in).

Decuparea

21 partea centrală frontală pantaloni	2x
22 partea laterală frontală pantaloni	2x
23 partea centrală posterioară pantaloni	2x
24 partea laterală posterioară pantaloni	2x
25 talie frontală	4x
26 talie posterioară pe un pliu	2x
27 șliț parte inferioară	1x

Pornire rapidă pentru profesioniști

- 1 Cusături panou
- 2 Pliseu
- 3 Cusăturile de pe lateral/ cusăturile din interiorul cracului/ Cusătura din centrul feței
- 4 Deschiderea fermoarului
- 5 Cusătura din centrul spatelui
- 6 Betelia
- 7 Capsă moș și babă:
- 8 Tiv suflecat

Interfațare Călcați părțile 25 (2x = partea exterioră) și 26 (1x = partea exterioră) (dosul materialului).

ASAMBLARE

1 125 Cusături panou

Așezați părțile de pantaloni centrale din față în partea dreaptă împreună cu părțile de pantaloni laterale din față, prindeți cusăturile panoului (cusătura numărul 3) și coaseți. Tăiați rezervele, aranjați împreună și apăsați spre părțile din spate ale pantalonilor.

Disponerea tiparului

Material

125

140 cm 55 "

36 - 44

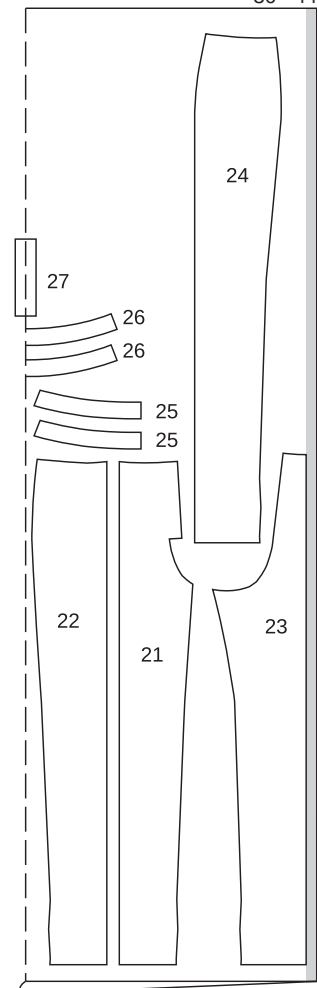

Tăiați dintr-un strat dublu de material, cu fața îndreptată spre interior. Tăiați la sfârșit partea 27 dintr-un singur strat de material rămas.

Realizați cusăturile panoului din spate la fel (cusătura numărul 4). Aranjați rezervele împreună și apăsați spre părțile din spate ale pantalonilor.

2 125 Pliseu

Așezați pliseul pe părțile din față ale pantalonilor, în direcția săgeții, și însălați la marginea superioară. Însălați părțile de buzunar la marginea superioară a pantalonilor.

3 125 Cusături laterale / Cusături interioare picioare / Cusătură frontală centrală

Realizați cusăturile laterale (cusătura numărul 6) și cusăturile din interiorul picioarelor (cusătura numărul 5). Aranjați rezervele de cusătură și apăsați pentru a fi deschise. Așezați cracii pantalonilor unul în celălalt, cu fețele materialului orientate față în față. Realizați cusătura centrală din față de la marcajul șlițului la cusătura din interiorul cracului. Aranjați rezervele de cusătură, de asemenea, pe dublurile cu șliț.

4 125 Deschidere pentru fermoar

Apăsați către interior dublurile față în față de la marginea deschiderilor. Coaseți pe dreapta de-a lungul părții din centrul feței și pe stânga la 5 mm (3/16 in) înaintea centrului feței. Coaseți fermoarul pe partea inferioară a marginii de deschidere din stânga (întăritură), cosând aproape de dinții fermoarului. Prindeți cu ace deschiderea în poziție închisă, privind centrele. Coaseți banda de fermoar la dublura din dreapta, fără a prinde partea de pantalon. Coaseți partea de pantaloni dreapta față din exteriorul articolului de îmbrăcăminte pe linia de cusătură marcată, prinzând dublura. Pliți partea întăriturii de dedesubt în jumătate pe lungime, cu fața materialului îndreptată spre interior. Coaseți de-a lungul marginilor inferioare. Tăiați rezervele. Întoarceți întăritura de pe dedesubt și apăsați. Aranjați împreună marginile deschise. Prindeți cu ace întăritura de pe dedesubt de partea inferioară a marginii din stânga a deschiderii, astfel încât marginea aranjată să se afle sub banda fermoarului. Coaseți pe linia cusăturii pentru fermoar. Coaseți manual capătul inferior al întăriturii pe dedesubt la dublură (7e).

5 125 Cusătura din centrul spatelui

Realizați cusătura din centrul spatelui. Apăsați rezervele pentru a rămâne deschise la începutul curbei.

6 125 Talie

Realizați cusăturile laterale și cusătura centrală din spate pe piesele din talie (cusătura 7). Apăsați rezervele de cusătură pentru a fi deschise. Prindeți cu ace partea de pliseu, cu fețele materialului dispuse față în față, împreună cu marginea superioară a pantalonilor (cusătura numărul 8), privind cusăturile laterale. Coaseți betelia. Apăsați rezervele pe betelia. Apăsați rezerva de cusătură de la marginea de jos a părții neinterfațate a gulerului către interior. Prindeți cu ace fețele neinterfațate ale benzii împreună cu banda cusută, privind cusăturile de la umăr. Întoarceți rezerva la marginea de jos, chiar în față. Coaseți marginea superioară și marginile din față împreună pe partea dreaptă în centru față și pe stânga la partea inferioară. Tăiați rezervele și tăiați colțurile în unghi. Întoarceți talia, însălați marginea inferioară a cusăturii de îmbinare. Călcați pe talie. Lucrați din exteriorul

articolului vestimentar pentru a coase pe linia cusăturii de îmbinare, prinzând marginea beteliei.

7 125 Capsă moș și babă

Coaseți ochiul lângă partea centrală a părții frontale pe partea de dedesubt a taliei. Coaseți capsă moș pe interiorul capătului din dreapta față al beteliei, fără ca acul să iasă pe exteriorul articolului vestimentar.

8 125 Întoarceri tiv

Aranjați rezerva tivului. Întoarceți marginile inferioare ale picioarelor pantalonilor spre interior pe linia de pliere în sus și însălați. Apăsați marginile. Coaseți tivul. Întoarceți picioarele pantalonilor de pe linia de pliere a tivului până la linia lipită și apăsați. Coaseți manual marginile de pe lateral.

TOP ●●● MODELUL 126

la pag. 59

Mărimi Burda 36, 38, 40, 42, 44, 46

Lungimea spatelui: aproximativ 108 cm (42 1/2 in)

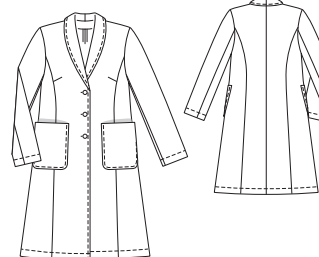

Prezentarea generală a tiparului

Linia albastră a tiparului, foaia A Părțile de tipar de la 1 la 11

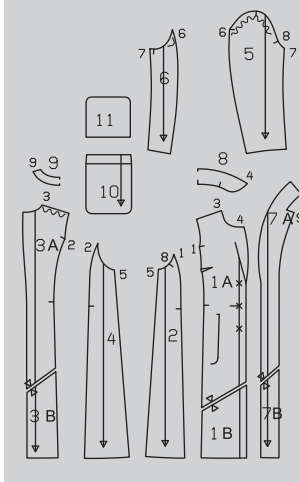
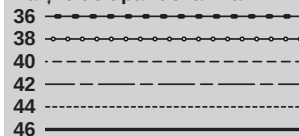

MATERIAL ȘI ACCESORII

Material recomandat: Material pentru paltoane.

Material original: Blană artificială, căptușeală.

Material necesar

Mărime	36 - 38	42 - 46
Lățimea materialului	cm in	Material necesar (metri/yarzi)
Material	140 55	2,65 2% 2,70 3

Accesorii: Interfață fuzibilă. 3 nasturi. Un rest de căptușeală pentru buzunare.

DECUPAREA BUCĂȚILOR DE MATERIAL

Părțile de tipar pe coală

Trasați părțile de tipar de pe coala de tipar. Lipiți părțile 1A și 1B, 3A și 3B și, de asemenea, 7A și 7B împreună pe liniile de îmbinare. Prindeți cu ace părțile tiparului pe material, după cum se indică în dispunerea tiparului.

Rezerve pentru cusătură și tiv Cusături și margini 1,5 cm (5/8 in), tiv și tivul mânecii 4 cm (1 5/8 in). Tăiați bucățile de căptușeală cu rezerve de cusătură și tiv de 1,5 cm (5/8 in).

Decuparea

Material

1 centru față	2x
2 lateral față	2x
3 centru spate	2x
4 lateral spate	2x
5 mânecă superioară	2x
6 mânecă inferioară	2x
7 dublură frontală cu guler superior integral	2x
8 guler inferior pe un pliu	1x
9 dublură posterioară pe un pliu	1x
10 buzunar	2x
Rest căptușeală	
11 buzunar	2x

Interfațarea Călcați cu fierul de călcat părțile 7, 8 și 9 (dosul materialului).

Pornire rapidă pentru profesioniști

- 1 Pense
- 2 Cusătura din centrul spatelui
- 3 Cusăturile panourilor din față/spate
- 4 Cusăturile de la umăr
- 5 Coaseți gulerul
- 6 Dublură / guler interior:
- 7 Margini frontale și guler
- 8 Cusăturile de pe lateral
- 9 Buzunare
- 10 Tiv/dublură:
- 11 Asamblați mânecile
- 12 Atașați mânecile
- 13 Butoniere/nasturi

ASAMBLARE

SFAT:

Pentru note despre lucrul cu imitația de piele, consultați „Statul util” de la sfârșitul suplimentului pentru cusut.

1126 Pense

Coaseți pensele pentru bust pe piesele centrale din față spre punctele

săgeților și apăsați în sus. Coaseți în apropierea cusăturilor de pense, cosând astfel pensa pe loc.

2126 Cusătură centrală posterioară

Așezați părțile centrale din spate împreună cu părțile drepte îndreptate, realizați cusătura centrală. Apăsați rezervele de cusătură pentru a se deschide. Lucrați din partea dreaptă a pieselor de îmbrăcăminte până la o cusătură aproape de fiecare parte a cusăturii.

Disponerea tiparului

Material

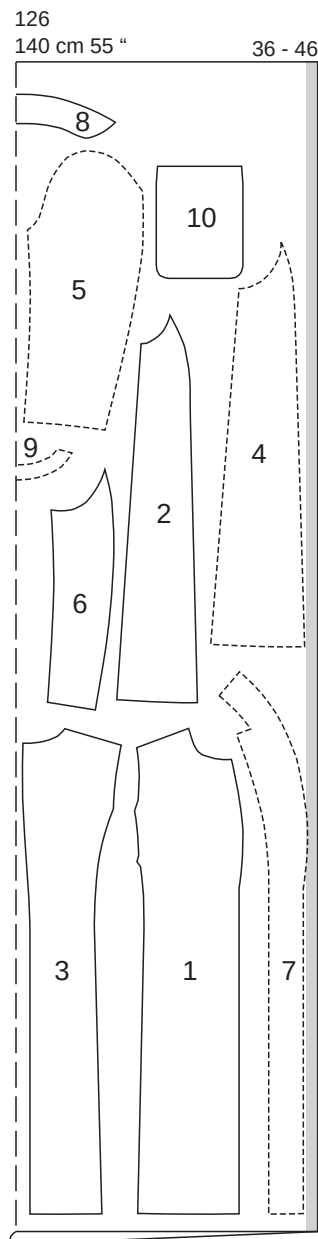

Tăiați dintr-un strat dublu de material, cu fața îndreptată către interior. Părțile prezentate cu un contur întrerupt trebuie așezate pe material cu partea imprimată în jos.

3126 Cusături panou frontal/posterior

Așezați părțile frontale laterale pe părțile drepte împreună cu piesele frontale centrale, prindeți cusăturile panoului frontal și coaseți (cusătura numărul 1). Așezați părțile laterale din spate pe partea centrală din spate (cusătura 2) și realizați cusăturile panourilor. Apăsați rezervele de cusătură pentru a fi deschise. Coaseți cu tighel aproape de fiecare parte a cusăturilor.

4126 Cusături umeri

Prindeți cu ace și realizați cusăturile de la umeri (cusătura numărul 3), slăbind marginile din spate ale umerilor. Apăsați rezervele pentru a fi deschise și coaseți aproape de fiecare parte a cusăturii.

5126 Coaseți pe gulerul inferior

Coaseți gulerul inferior, cu fețele materialului dispuse față în față, împreună cu marginea decolteului (cusătura numărul 4), potrivit marcajele de la glugă cu marcajele de la umăr, din partea din spate. Tăiați rezervele de cusătură, prindeți curbele cu cleme și apăsați pentru a fi deschise. Coaseți cu tighel aproape de fiecare parte a cusăturii.

6126 Dubluri / Guler superior

Așezați împreună părțile frontale din dreapta. Realizați cusătura din centrul spatelui la gulerul superior. Apăsați rezervele de cusătură pentru a se deschide. Coaseți dublura din spate de marginile superioare din spate ale dublurilor frontale și gulerul superior integrat (cusătura numărul 9), tăind în unghi în rezervele dublurii în colțuri. Apăsați rezervele de cusătură pentru a se deschide.

7126 Margini frontale / Marginea gulerului

Prindeți cu ace dublurile frontale cu fețele gulerului superior împreună cu părțile din față și întăritura de pe dedesubtul gulerului. Coaseți de-a lungul marginilor din față și inferioare, precum și al marginilor gulerului. Tăiați tivul imediat cu 2 cm (3/4 in) înainte de capătul dublurii. Tăiați colțurile în unghi. Întoarceți gulerul și întoarceți dublurile către interior. Apăsați marginile. Coaseți un tighel de 5 mm (3/16 in) lățime lângă marginile frontale și marginea decolteului. Prindeți cu ace cusăturile de îmbinare a gulerului din spate împreună și coaseți împreună pe linia cusăturii. Coaseți manual marginea dublurii inferioare la cusăturile umerilor și la pensele din spate.

8126 Cusăturile laterale

Prindeți cu ace și realizați cusăturile laterale. Aranjați rezervele de cusătură, apăsați să se deschidă și coaseți cu tighel 7 mm (1/4 in) pe fiecare margine a cusăturii.

9126 Buzunare

Coaseți partea de căptușeală a buzunarului de marginea dublurii superioare a buzunarului, lăsând aproximativ 8 cm (1 in) deschiși în mijloc pentru întoarcere. Îndoiiți dublura și căptușeala pe buzunar, cu părțile drepte orientate. Coaseți marginile de jos și laterale împreună. Tăiați rezervele de cusătură și prindeți curbele cu cleme aproape de linia de cusătură. Întoarceți buzunarele și apăsați. Coaseți capetele manual. Prindeți cu ace buzunarele de părțile din față la liniile de alipire și coaseți aproape de marginea laterală și de

cea inferioară. Coaseți exact până la colțul inferior, întărind pe dos pentru a asigura capetele cusăturii.

10126 Tiv / Dublură

Apăsați rezervele de tiv către interior și coaseți la 3,5 cm (1/2 in) lățime. Continuați să coaseți de-a lungul marginii bretelei, până la capăt.

11126 Ansamblați mânecile

Așezați mânecile superioare în partea dreaptă împreună cu mânecile inferioare. Realizați cusăturile din spate ale mânecii (cusătura numărul 6). Apăsați rezervele pentru a fi deschise și coaseți aproape de fiecare parte a cusăturii. Realizați cusătura din față a mânecii (cusătura numărul 7), apăsați deschiderea și realizați cusătura superioară aproape de fiecare parte. Apăsați rezervele pentru tiv către interior și coaseți tivului la 3,5 cm (1 1/2 in) lățime.

12126 Atașați mânecile

Atașați mânecile slăbite. Potrivii marcajele de la umăr, din partea din spate. Tăiați rezervele de cusătură laterală. Potrivii marcajul de la capul mânecii cu cusătura de la umăr.

13126 Butoniere/nasturi

Realizați butoniere în diagonală, după cum este marcat, pe marginea din dreapta în față. Adaptați mărimea butonierelor pentru a se potrivi nasturilor. Coaseți nasturele pe stânga pentru se potrivi cu butoniera.

ROCHIE ●●●● MODELUL 127

la pag. 58

Mărimi Burda 36, 38, 40, 42, 44

Lungimea spatelui: aproximativ 120 cm (47 in)

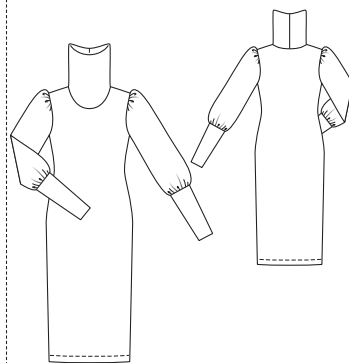

MATERIAL ȘI ACCESORII

Material recomandat: Materiale cu greutate medie pentru bluze. Tricot fin. Utilizați doar materiale cu elastan.

Material original: Material de tricot fin cu elastan.

Material necesar

Mărime	36 - 44	
Lățimea materialului	cm in	Material necesar (metri/yarzi)
Material	140 55	2,40 2%

Accesorii: Bandă de cusături flexibilă Vilene. Un ac dublu pentru

Prezentarea generală a tiparului

Linia roșie a tiparului, foaia A Părțile de tipar de la 21 la 25

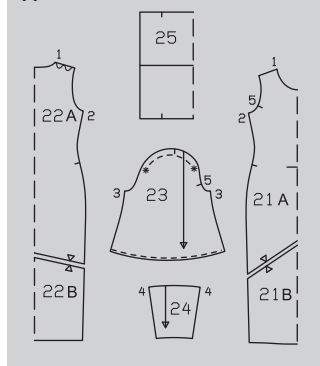
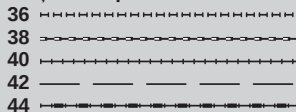

DECUPAREA BUCĂȚILOR DE MATERIAL

Părțile de tipar pe coală

Trasați părțile de tipar de pe coala de tipar. Lipiți părțile 21A și 21B și, de asemenea, 22A și 22B împreună pe liniile de îmbinare. Prindeți cu ace părțile tiparului pe material, după cum se indică în dispunerea tiparului.

Rezerve pentru cusătură și tiv
Cusături și margini 1,5 cm (5/8 in), tiv 4 cm (1 5/8 in).

Decuparea

21 față pe un pliu	1x
22 spate pe un pliu	1x
23 mânecă	2x
24 guler 1x	
(Din care 2x sunt pentru interior)	4x
25 guler pe un pliu	1x

Bandă de întărire Vilene Călcați de-a lungul liniei cusăturii la marginile decolteului din față și din spate (dosul materialului).

Pornire rapidă pentru profesioniști

- 1 Cusăturile de la umăr
- 2 Cusăturile de pe lateral
- 3 Guler
- 4 Cusăturile de la mânecă
- 5 Încrețiri mânecile
- 6 Benzile de la mânecă
- 7 Atașați mânecile
- 8 Tiv

ASAMBLARE

SFAT:

Realizați cusături pe materialele elastice cu o cusătură specială elastică sau lao setare îngustă în zigzag. Coaseți tivul și pentru rezervele pentru tivul mâncicilor cu un ac dublu al mașinii de pentru a păstra marginile elastice.

1 127 Cusăturile de la umăr
Așezați partea din față cu fețele materialului dispuse față în față împreună cu spatele. Realizați cusăturile umerilor (cusătura numărul 1), slăbind marginile umerilor în partea din spate. Aranjați rezervele și apăsați pentru a fi deschise.

2 127 Cusăturile de pe lateral
Prindeți cu ace și realizați cusăturile de pe lateral (cusătura numărul 2). Aranjați rezervele și apăsați pentru a fi deschise.

Dispunerea tiparului

Material

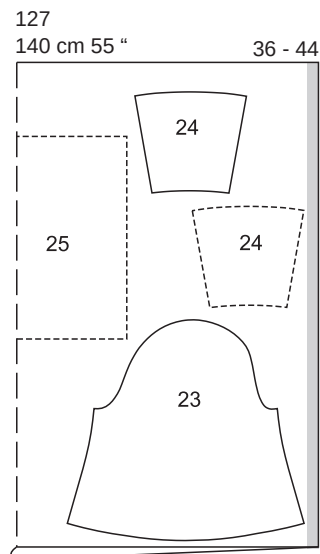
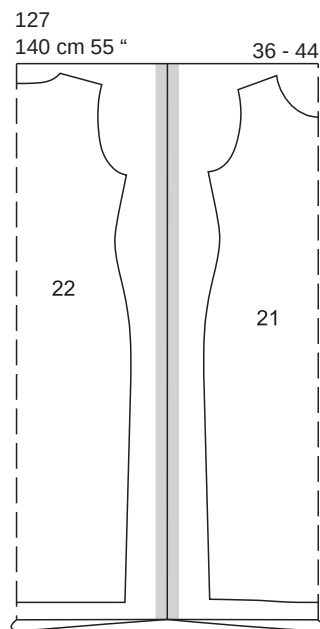

Pliati materialul așa cum se arată în dispunerea tiparului. Fața materialului este orientată către interior la un material cu două straturi. Tăiați partea 24 în oglindă.

3 127 Guler
Realizați cusătura centrală din spate a gulerului, cu părțile din dreapta din material alinate. Apăsați rezervele pentru a se deschide. Pliati benzile mâncicilor pe linia de pliere cu dosul îndreptat către interior. Însălați împreună marginile deschise. Îndoiiți gulerul la cusătură, marcați centrul față pe marginea pliată opusă cusăturii. Marcați centrul din față și din spate pe marginea decolteului. Prindeți gulerul cu marginile deschise centrate pe partea dreaptă din material a decolteului, potrivit cusătura cu centrul spatelui. Potrivii marcajele cu cusăturile de la umăr. Coaseți gulerul, întins ușor pentru a se potrivi. Aranjați rezervele de cusătură împreună și apăsați înspre partea de jos.

4 127 Cusăturile mânecii
Pliati mânecile în jumătate pe lungime, cu fața către interior. Prindeți cu ace cusăturile mânecilor și coaseți (cusătura numărul 3). Aranjați rezervele și apăsați pentru a fi deschise.

5 127 Încrețiri mânecile
Adunați marginea superioară a pieselor de mânecă la capacul mânecii, între * și, de asemenea, adunați marginea inferioară a mânecii însăilând la mașină (setarea cea mai lungă a cusăturii) pe fiecare parte a liniei de cusătură marcate. Trageți firele bobinei de la marginea inferioară a mânecii pentru a se potrivi de la marginea la marginea părților de bandă a mânecii. Înnoțați firele. Distribuți fronceurile uniforme. Nu trageți încă fire de la capătul mânecii.

6 127 Benzii mânecă
Coaseți părțile de bandă de mâneci fiecare împreună cu părțile drepte îndreptate pentru a forma rotunjimi (cusătura numărul 4). Apăsați rezervele pentru a se deschide. Așezați două părți de bandă pentru mâneci fiecare (în interior și în exterior) împreună cu părțile drepte îndreptate și coaseți împreună la marginea de jos, potrivit cusăturile. Întoarceți banda mânecii, apăsați marginile. Însălați împreună marginile deschise. Prindeți cu ace o margine a benzii de la mânecă de marginea inferioară a mânecii, cu fețele materialului dispuse față în față, întinzând pentru a se potrivi și potrivit cusăturile. Aranjați rezervele împreună și apăsați spre mâneci.

7 127 Atașați mânecile
Prindeți cu ace mânecile în găurile pentru mâneci, cu fețele materialului dispuse față în față. Potrivii cusăturile mânecii și cusăturile laterale. Potrivii marcajele 5 pe față și pe mânecă. Potrivii marcajul de la capul mânecii cu cusătura de la umăr. Trageți firele de încrêțire (firele bobinei) pentru a potrivi mânecile în găurile pentru mânecă. Înnoțați firele. Distribuți fronceurile uniforme. Însălați și coaseți mânecile de pe partea mânecii. Tăiați rezervele de cusătură, aranjați împreună și apăsați spre mâneci.

8 127 Tiv
Aranjați rezerva tivului și apăsați către interior. Lucești pe fața articolului vestimentar și utilizați un ac dublu pentru mașina de cusut pentru a coase tivul.

CĂMAȘĂ ●●● MODELUL 128

la pag. 61
Mărimi Burda 36, 38, 40, 42, 44, 46
Lungime fustă 83 cm (32 3/4 in)

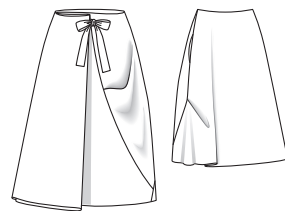

Prezentarea generală a tiparului

Linie roșie a tiparului, foaia B Părțile de tipar de la 21 la 26

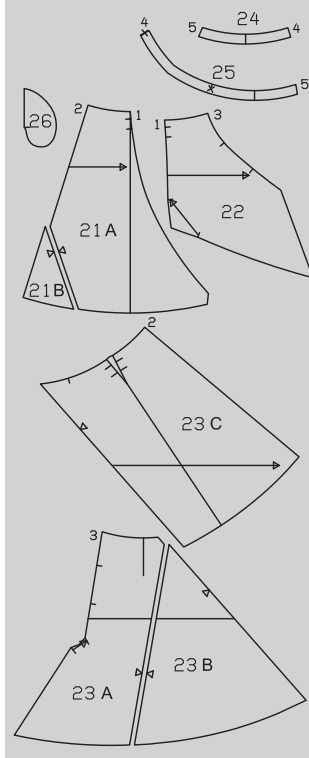
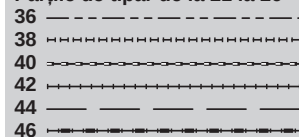

MATERIAL ȘI ACCESORII

Material recomandat: Materiale ușoare pentru pantaloni, cu ceva volum

Material original: Vâscoză elastică

Material necesar

Mărime	36 - 40	42 - 46
Lățimea materialului	cm	Material necesar (metri/yarzi)
Material	140 55	2,70 3
		2,85 3%

Accesorii: Interfață fuzibilă.
1 nasture.

DECUPAREA BUCĂȚILOR DE MATERIAL

Părțile de tipar pe coală

Trasați părțile de tipar de pe coala de tipar. Lipiți părțile 21A și 21B și, de asemenea, 23A și 25B împreună pe liniile de îmbinare. Prindeți cu ace părțile tiparului pe material, după cum se indică în disponerea tiparului. Marcați partea a direct pe material.

Rezerve pentru cusătură și tiv

tiv 1,5 cm (5/8 in) pentru cusături și margini și 3 cm (1 1/4 in) pentru tiv. Măsurătorile pentru partea a includ rezerve.

Disponerea tiparului

Material

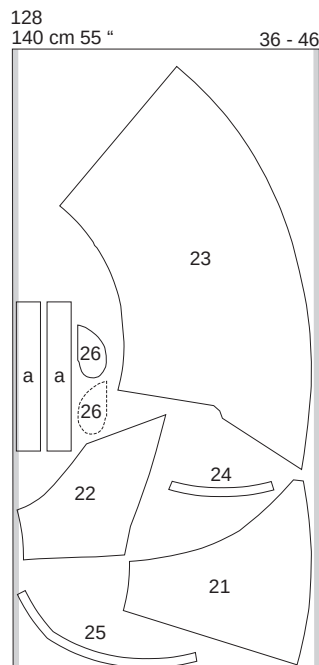

Tăiați dintr-un singur strat de material, cu fața orientată în sus. Tăiați partea 26 în oglindă.

Parte tăiată pe măsură

Mărime	36 - 46	Lățime pentru toate mărimile (cm/in)
	Lungime (cm/in)	
a	68 26%	11 4%

Decuparea

- 21 panoul frontal dreapta al fustei 1x
- 22 panoul frontal stânga al fustei 1x
- 23 panoul posterior al fustei 1x
- 24 dublură frontală 1x
- 25 dublură posterioară 1x
- 26 parte buzunar 2x
- a bandă de prindere 2x

Interfațarea Călcați cu fierul de călcat părțile 24 și 25 ale dublurii (dosul materialului).

Pomire rapidă pentru profesioniști

- 1 Benzi de legare
- 2 Pense
- 3 Pliseuri
- 4 Fustă/cusături de pe lateral
- 5 Buzunare în cusături
- 6 Cusăturile de la umăr ale dublurii:
- 7 Dublură/margini
- 8 Tiv
- 9 Fundă

ASAMBLARE

1 128 Benzi de legare

Pliati fiecare parte a benzilor de legare în jumătate pe lungime, cu fața orientată spre interior. Coaseți împreună marginile lungi și peste câte un capăt. Tăiați rezervele de cusătură. Întoarceți benzile de legare și apăsați. Fixați capătul deschis al unei benzi de prindere pe panoul din față dreapta al fustei între marcaje, astfel încât banda de legătură să fie îndreptată spre panoul fustei și să coaseți către tiv. Însălați rezervele. Însălați cealaltă bandă de prindere pe panoul fustei din spate între marcajele de pense. Spațiul pentru banda de prindere trebuie să fie centrat deasupra pensei.

2 128 Pensă

Coaseți pense pe panoul fustei din spate, prinzând la capătul benzii de prindere. Coaseți pensele din spate și apăsați spre centrul spatelui.

3 128 Pliuri

Așezați pliul pe panoul din față stânga al fustei în direcția săgeții, însălați cusăturile și apăsați aproximativ 13 cm lungime. Așezați pliul pe panoul din spate al fustei în direcția săgeții, însălați cusăturile și apăsați aproximativ 8 cm lungime.

4 128 Cusături fustă

Împreună cu panoul fustei din față dreapta pe părțile drepte împreună cu panoul fustei din stânga față, cusătura numărul 1, prinzând în banda de prindere. Coaseți pe față panoul din față al fustei cu partea din față a panoului fustei (cusătura numărul 2). Coaseți pe față panoul din stânga față al fustei cu panoul fustei (cusătura numărul 3). Lăsați deschiderea în cusătură între marcaje pentru buzunar. Aranjați rezervele de cusătură și apăsați pentru a fi deschise.

5 128 Buzunare în cusături

Prindeți cu ace părțile de buzunar, cu fețele materialului dispuse față în față, împreună cu rezervele de cusături de la marginile deschiderii buzunarelor, privind marcajele. Coaseți părțile de buzunar direct de-a lungul liniilor de cusătură marcate. Apăsați părțile buzunarului înainte și coaseți-le.

6 128 Dublură/Cusături

Realizați butonierele pe partea din dreapta a feței, după cum este marcat. Coaseți fețele din stânga împreună cu părțile din față și din spate, cusăturile numerale 4 și 5. Apăsați rezervele de cusătură pentru a se deschide. Aranjați marginea dublurii spre interior.

7 128 Dublură / Margini

Prindeți cu ace dublura, cu fețele materialului dispuse față în față, împreună cu marginea decolteului, privind cusăturile. Coaseți de-a lungul marginii superioare a fustei. Coaseți dublura la rezerve; citiți „Sfatul util” - **Realizarea cusăturii pe dedesubt a unei dubluri** - la sfârșitul suplimentului pentru cusut. Întoarceți dublura spre interior și apăsați marginea. Coaseți manual marginea interioară a dublurii la rezervele cusăturilor de la umeri. Coaseți nasturele pe partea din spate, așa cum este marcat, ieșind din acul spre exteriorul îmbrăcămintei.

8 128 Tiv

Aranjați rezerva pentru tiv, apăsați către interior și coaseți lejer manual.

9 128 Fundă

Legăți benzile într-o fundă în față, așa cum este ilustrat în fotografia de stil.

ROCHIE ●●● MODELUL 129

la pag. 60

Mărimi Burda 36, 38, 40, 42, 44

Lungimea spatelui: aproximativ 109 cm (43 in)

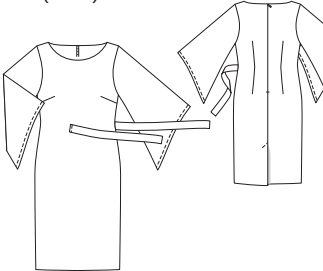

Prezentarea generală a tiparului

Linia albastră a tiparului, foaia B

Părțile de tipar de la 21 la 24

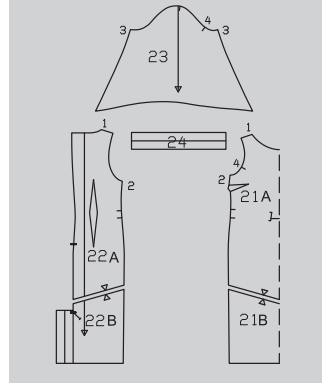

MATERIAL ȘI ACCESORII

Material recomandat: Materiale curgătoare pentru rochii

Material original: Vâscoză. Observație: Utilizarea unui material cu contur va modifica cerințele materialului. Aveți grijă la direcția marginii atunci când amplasați părțile cu model pe materialul de tăiat.

Material necesar

Mărime	36 - 44	
Lățimea materialului în	cm	Material necesar (metri/yardzi)
Material	140 55	3,25 3½
Căptușeală	140 55	2,15 2%

Accesorii: Interfață fuzibilă. Bandă de cusături Vilene. 1 fermoar invizibil, cu o lungime de 60 cm (24 in) și un picioruș presor special.

DECUPAREA BUCĂȚILOR DE MATERIAL

Părțile de tipar pe coală

Trasați părțile de tipar de pe coala de tipar. Lipiți părțile 21A și 21B și, de asemenea, 22A și 22B împreună pe liniile de îmbinare. Prindeți cu ace părțile tiparului pe material, după cum se indică în disponerea tiparului.

Rezerve pentru cusătură și tiv

Tiv de mânecă, margini și cusături 1,5 cm (5/8 in), tiv 4 cm (5/8 in). Tăiați bucățile de căptușeală cu rezerve de cusătură și tiv de 1,5 cm (5/8 in).

Disponerile tiparului

Material

129

140 cm 55'' 36 - 44

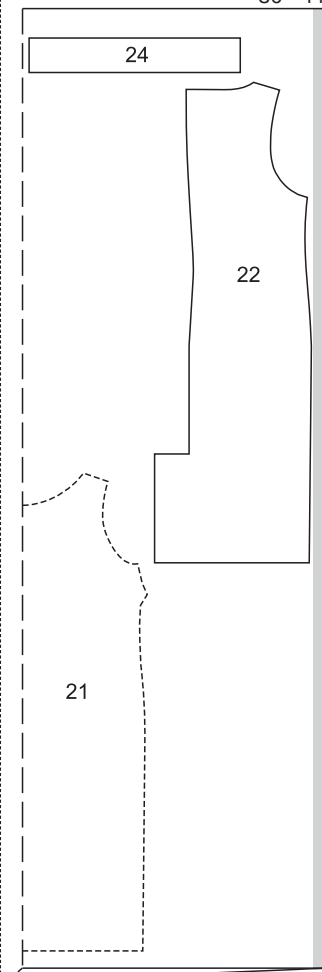

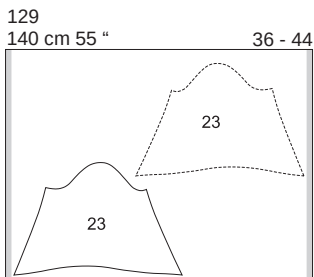

Căptușeală

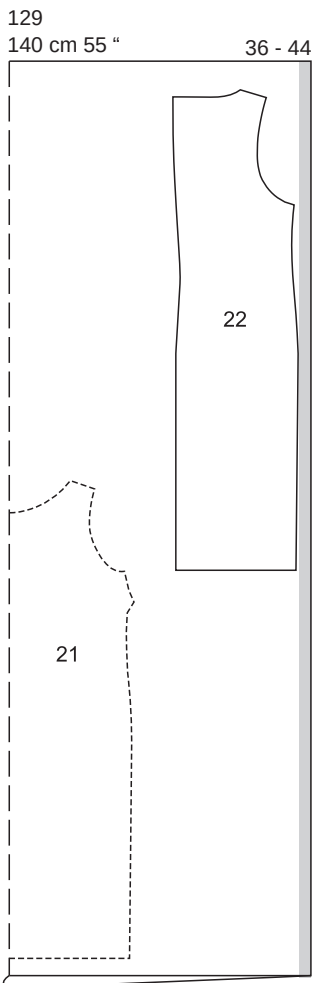

Pliati materialul așa cum se arată în dispunerea tiparului. Fața materialului este orientată către interior la un material cu două straturi. Fața materialului este orientată în sus la un material cu un singur strat. Tăiați partea 23 în oglindă.

Decuparea

Material
21 față pe un pliu 1x
22 spate 2x
23 mânecă 2x
24 bandă de prindere 2x
Căptușeală
părțile 21 și 22.

Interfațarea Călcați cu fierul de călcat părțile 24 (dosul materialului). Călcați cu fierul de călcat banda de cusături Vilene de la marginea din față și din spate a decolteului (dosul materialului).

Pornire rapidă pentru profesioniști

- 1 Pense
- 2 Bandă de legare
- 3 103 Benzi de legare
- 4 Cusăturile de la umăr
- 5 Cusăturile de pe lateral
- 6 Fermoar invizibil/cusătura din centrul spatelui
- 7 Șlițul din spate:
- 8 Asamblați căptușeala
- 9 Coaseți căptușeala
- 10 Mâneci

ASAMBLARE

1 129 Pense
Coaseți pensele de pe părțile din față și din spate. Apăsați pensele de la bust în jos și apăsați pensele din spate spre centru.

2 129 Bandă de legare
Apăsați către interior rezervele de la un capăt al fiecărei bucăți de bandă de legare. Îndoiți bucățile de bandă de prindere fiecare în jumătate pe linia de pli, cu partea dreaptă înăuntru. Coaseți la un capăt fiecare (capătul nu este apăsat pe partea de jos a benzii de cravată din față) și coaseți marginile pe lungime. Tăiați rezervele și tăiați colțurile în unghi. Apăsați marginile.

3 129 Atașați benzile de legare
Fixați banda de prindere (față) pe partea dreaptă față de linia de lipire și coaseți aproape de margini, cosând deschiderea în poziție închisă. Banda de legare este orientată spre cusătura laterală. Însălați celelalte fețe ale benzii de legare împreună cu rezerva la marginea din stânga a feței, între marcaje. Rezervele sunt poziționate împreună.

1 129 Cusăturile de la umăr
Așezați părțile din față, cu fețele materialului dispuse față în față, împreună cu spatele și realizați cusăturile umărului (cusătura numărul 1). Aranjați rezervele și apăsați pentru a fi deschise.

5 129 Cusăturile laterale
Realizați cusăturile de pe lateral (cusătura numărul 2). Aranjați rezervele și apăsați pentru a fi deschise.

6 129 Fermoar invizibil/cusătura din centrul spatelui
Introduceți fermoarul invizibil la marginile deschiderii din spate; citiți „Sfatul util” - **Fermoare invizibile** - la sfârșitul suplimentului pentru cusut. Dinții fermoarului încep la decolteul marcat. Realizați cusătura centrală din spate de la marcajul de jos al șlițului la fermoar. Apăsați rezervele de cusătură pentru a se deschide.

7 129 Deschiderea posterioară
La șlițul de pe panoul fustei din spate stânga, tăiați dublura șlițului la 1,5 cm (5/8 in) de la linia marcată „marginea din stânga”. Apăsați dublura spre interior. Așezați întărirea de dedesubt din dreapta sub partea din stânga spate și apăsați dedesubt rezerva de cusătură centrală, formând un con pe măsură ce treceți deasupra șlițului pentru a evita tăierea sa. Apăsați dublura față în față a întăririi către interior. Coaseți cu tighel partea

din stânga spate într-un unghi, așa cum este marcat, prinzând întărirea. Așezați dublurile plate la tiv, în exterior. Aranjați rezerva pentru tiv, apăsați către interior și coaseți ușor manual.

8 129 Ansamblați căptușeala
Coaseți pensele de pe părțile din față și din spate. Apăsați pensele de la bust în jos și apăsați pensele din spate spre centru. Realizați cusăturile căptușelii și apăsați la fel ca pe materialul exterior. Realizați cusătura centrală din spate între marcajele șlițului.

9 129 Coaseți căptușeala
Așezați căptușeala peste rochie cu partea dreaptă aliniată. Prindeți împreună de-a lungul marginilor decolteului. Întoarceți către interior marginile din spate ale dublurii la deschiderea pentru fermoar, cu 5 mm (3/16 in) înaintea de fermoar și prindeți cu ace. Așezați rezervele de cusătură de la marginile de deschidere cu benzile de fermoar către exterior și prindeți cu ace peste dublură; citiți „Sfatul util” - **Așezarea unui fermoar invizibil** - la sfârșitul suplimentului pentru cusut. Coaseți de-a lungul decolteului. Tăiați rezervele de cusătură și creștați curbetele, la mai multe intervale. Coaseți dublurile de rezerva, cât mai aproape de cusătură; citiți „Sfatul util” - **Realizarea cusăturii pe dedesubt a unei dubluri** - la sfârșitul suplimentului pentru cusut. Întoarceți căptușeala către interior și apăsați marginea. Întoarceți către interior marginile din spate ale căptușelii și coaseți la benzile de fermoar. Coaseți tivul căptușelii ca să fie cu 2 cm (3/4 in) mai scurtă decât rochia. La șliț coaseți căptușeala la marginea interioară a dublurii întăririi de pe dedesubt. Tăiați un dreptunghi de la cealaltă margine a căptușelii la 1 cm (3/8 in) înaintea de marginea pliului și la 1 cm (3/8 in) înaintea de partea de sus a șlițului. Prindeți cu clemă aproximativ 1 cm (3/8 in) în unghi în rezervă, în colț. Întoarceți marginea căptușelii către interior și coaseți pe marginile interioare ale dublurii șlițului și peste partea superioară a întăririi de pe dedesubt. Însălați împreună rezervele de la găurile pentru mânecă.

10 129 Mâneci
Realizați cusăturile mânecilor. Aranjați rezervele și apăsați pentru a fi deschise. Atașați mânecile (cusătura numărul 4). Aranjați rezervele împreună și apăsați spre mânecă. Aranjați rezervele pentru tivul mânecilor, apăsați pentru a fi îndreptate spre interior și coaseți.

ROCHIE ●●● MODELUL 130

la pag. 49
Mărimi Burda 34, 36, 38, 40, 42, 44
Lungimea spatelui de la talie 85 cm (33 1/2 inci), măsurat în centrul spatelui

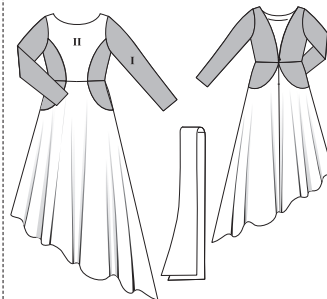

Prezentarea generală a tiparului

Linia roșie a tiparului, foaia C
Părțile de tipar de la 1 la 15

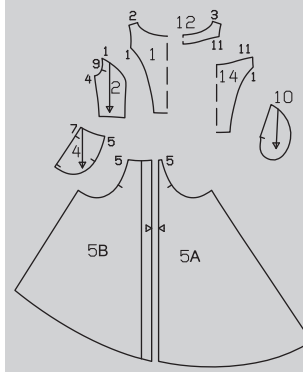
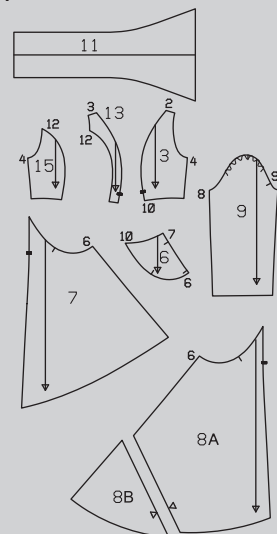
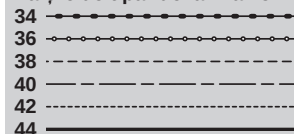

MATERIAL ȘI ACCESORII

Material recomandat: Doar material pentru rochii

Material original: Satin negru (material I) și satin alb (material II). Căptușeală

Material necesar

Mărime	34 - 44
Lățimea materialului	cm in
Materialul I	140 55
Materialul II	140 55
Căptușeală	140 55
	1,25 1% 2,80 3 0,75 %

Accesorii: Interfață fuzibilă.
1 fermoar invizibil, cu o lungime de 22 cm (9 in) și un picioruș presor special.

DECUPAREA BUCĂȚILOR DE MATERIAL

Părțile de tipar pe coală

Trasați părțile de tipar de pe coala de tipar. Lipiți părțile 5A și 5B și, de asemenea, 8A și 8B împreună pe liniile de îmbinare. Prindeți cu ace părțile tiparului pe material, după cum se indică în dispunerea tiparului.

Rezerve pentru cusătură și tiv
Cusături, margini și tiv 1,5 cm (5/8 in), tivul mânecii 4 cm (1 5/8 in).
Tăiați bucățile de căptușeală cu rezervele de cusătură de 1,5 cm (5/8 in).

Decuparea

Material I

2 față lateral	2x
3 spate	2x
4 inserție frontală	2x
6 inserție posterioară	2x
9 mânecă	1x
10 parte buzunar	4x
13 dublură posterioară	2x

Material II

1 centru față pe un pliu	1x
5 panou frontal fustă	1x
7 panou dreapta spate al fustei	1x
8 panou stânga spate al fustei	1x
11 curea	2x
12 dublură frontală pe un pliu	2x

Părți căptușeală

14 centru față pe un pliu	1x
15 spate și partea 2.	2x

Interfațarea Călcați cu fierul de călcat părțile 12 și 13 (dosul materialului).

Pornire rapidă pentru profesioniști

- 1Cusături pe panoul superior:
- 2 Cusăturile de la umăr și cusăturile de pe cusături
- 3 Bridă în față și în spate
- 4 Cusăturile de pe lateral/fustă
- 5 Buzunare în cusături
- 6 Coaseți fusta
- 7 Fermoar invizibil/cusătura din centrul spatelui
- 8 Asamblați căptușeala cu dublura
- 9 Mâneci
- 10 Atașați mânecile slăbite
- 11 Tiv
- 12 Curea

ASAMBLARE

SFAT:

Decolteul din spate coboară până la talie. Pentru o fixare mai bună, folosiți o bandă pentru decolteu.

1 130 Cusăturile panoului din față/spate

Coaseți părțile laterale din față, cu fețele materialului dispuse față în față, împreună cu partea din centrul feței. Tăiați rezervele și apăsați pe părțile laterale.

Disponerile tiparului

Materialul I

130
140 cm 55 " 34 - 44

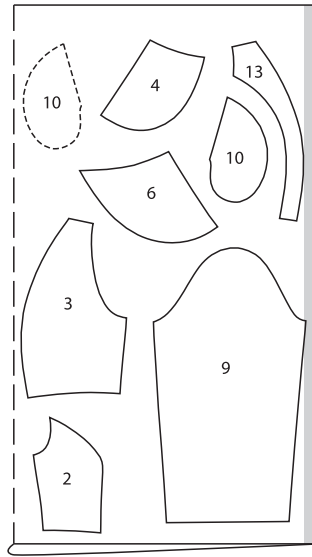

Materialul II

130
140 cm 55 " 34 - 44

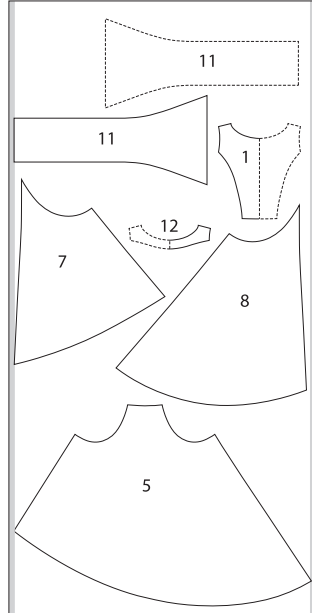

2 130 Cusături de la umăr/cusătură în dreapta

Realizați cusăturile de la umăr și cusăturile din dreapta. Apăsați rezervele de cusătură pentru a se deschide.

3 130 Inserții centrale frontale și posterioare

Coaseți inserțiile față și spate pe părțile drepte împreună cu panourile fustei din față și din spate (numerele cusăturii 5 și 6), potrivit marcajele. Tăiați rezervele de cusătură, aranjați-le împreună și apăsați spre spate.

4 130 Cusăturile de pe lateral/fustă

Realizați cusăturile laterale ale panourilor fustei, lăsând deschideri pentru buzunare în cusături. Aranjați rezervele de cusătură și apăsați pentru a fi deschise.

5 130 Buzunare în cusături

Prindeți cu ace părțile de buzunar, cu fețele materialului dispuse față în față, împreună cu rezervele de cusături de la marginile deschiderii buzunarelor și coaseți direct de-a lungul liniilor de cusătură marcate. Apăsați părțile buzunarului înainte și coaseți-le. Aranjați rezervele buzunarelor.

6 130 Coaseți fusta

Prindeți fusta, cu fețele materialului dispuse față în față, împreună cu marginea inferioară a părții superioare a rochiei (cusătura numărul 10) și coaseți, potrivit cusăturile de pe lateral. Apăsați rezervele de cusătură în sus.

7 130 Fermoar invizibil/cusătura din centrul spatelui

Aranjați marginile din spate. Introduceți fermoarul invizibil la marginile deschiderii din spate; citiți „Sfatul util” - Fermoare invizibile - la sfârșitul suplimentului pentru cusut. Dinții fermoarului încep la marcajul de pe rochia superioară. Realizați cusătura centrală pe spate de pe marginile inferioare la fermoar.

8 130 Căptușeala cu dublură

Coaseți și apăsați cusăturile panourilor și cusăturile laterale pe părțile de căptușeală, ca și pentru bucățile de material de sus.

Căptușeală

130
140 cm 55 " 34 - 44

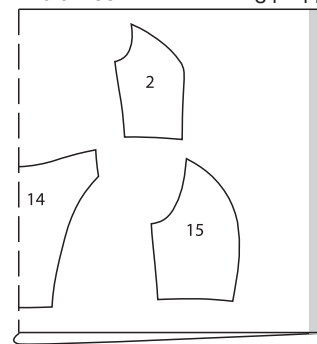

Pliati materialul așa cum se arată în dispunerea tiparului. Fața materialului este orientată către interior la un material cu două straturi. Fața materialului este orientată în sus la un material cu un singur strat. Așezați părțile asimetrice 7 și 8 pe fața materialului, cu partea imprimată în sus.

Coaseți dublura frontală de partea din față. Coaseți brida din spate la partea din spate. Apăsați rezervele de cusătură pe căptușeală. Realizați cusăturile de la umeri. Apăsați rezervele de cusătură pentru a se deschide. Coaseți căptușeala cu părțile drepte orientate împreună cu marginea decolteului și marginile adânci din spate ale decolteului. Tăiați rezervele de cusătură și creștați curbele. Tăiați rezervele, apăsați pe dublură și coaseți aproape de cusătură; citiți „Sfatul util” - Realizarea cusăturii pe dedesubt a unei dubluri - la sfârșitul suplimentului pentru cusut. Întoarceți dublura către interior, apăsați marginea decolteului. Însălați căptușeala la marginile de la subraț. Întoarceți către interior marginea căptușelii corsajului și coaseți manual benzile de fermoar și cusătura de îmbinare a fustei.

9 130 Mâneci

Realizați cusăturile mânecilor. Aranjați rezervele de cusătură și apăsați pentru a fi deschise. Aranjați rezervele pentru tivul mânecii, apăsați pentru a fi îndreptate către interior și coaseți ușor manual.

10 130 Atașați mânecile, slăbite

Prindeți cu ace mâneca în gaura pentru mânecă, având fețele materialului dispuse față în față. Potrivii marcajele 9 pe față și pe mânecă. Potrivii marcajul de la capul mânecii cu cusătura de la umăr. Potrivii cusătura mânecii și cusătura laterală. Slăbiți ușor capetele mânecilor între Coaseți mânecile. Aranjați rezervele împreună. Apăsați rezervele de cusătură spre mâneci, la capul mânecii.

11 130 Tiv

Tăiați rezervele la 7 mm (1/4 in), aranjați-le împreună și apăsați-le către interior. Lucrați din exteriorul articolului vestimentar pentru a coase un tiv îngust.

12 130 Curea

Coaseți bucăți de curea împreună, cu fețele materialului dispuse față în față și coaseți. Apăsați rezervele de cusătură pentru a se deschide. Pliati benzile în jumătate pe lungime, cu fața orientată către interior. Coaseți împreună marginile, lăsând un pic de cusătură deschisă pentru întoarce. Decupați rezervele de cusături la colțuri, în unghi. Întoarceți cureaua și apăsați. Coaseți deschiderea în cusătură.

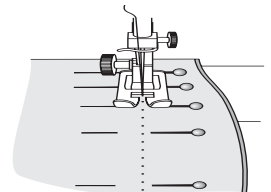

SFAT:

În cazul în care sunt introduse ace transversal față de linia de cusătură marcată, puteți coase ușor peste ele. Vă rugăm să coaseți încet pentru a nu rupe acul mașinii de cusut.

REALIZAREA CUSĂTURII PE DEDESUBT A UNEI DUBLURI

Pe marginile care sunt acoperite cu o bandă de dublură, o căpтуșeală sau o parte de buzunar și care nu sunt cusute mai târziu cu tighel, este o idee bună să realizați o cusătură pe dedesubt pentru a fixa în poziție dublura, banda dublurii sau căpтуșeala. Acest lucru asigură că astfel margini rămân aranjate și drepte după spălare. De asemenea, nu lasă dublura, banda dublurii sau căpтуșeala să se vadă pe exteriorul îmbrăcăminte. Pentru a realiza cusătura pe dedesubt, apăsați dublura, banda dublurii sau căpтуșeala peste rezerve, după ce le-ați tăiat. Lucrând din partea exterioară, coaseți dublura, banda dublurii sau căpтуșeala la rezerve, aproape de cusătura

de îmbinare. Această cusătură va fi mai târziu vizibilă numai pe interiorul articolului vestimentar finisat.

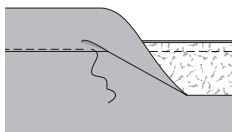
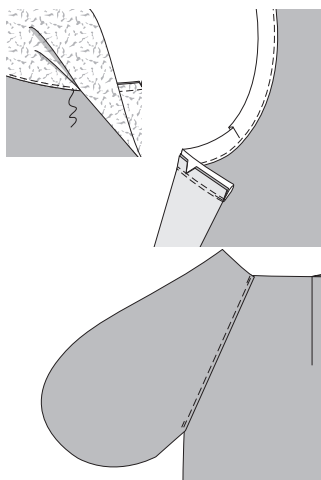

PIELE/PIELE ARTIFICIALĂ

Puteți coase orice articol vestimentar din piele naturală sau din piele artificială dacă materialul recomandat este un material care nu se întinde. Următoarele informații se referă la pielea naturală. Pielea artificială poate fi tratată la fel.

Evitați să desfaceți cusăturile, deoarece găurile lăsate de ac sunt permanente. Prin urmare, vă recomandăm să coaseți mai întâi un model de încercare pentru articolul vestimentar dorit din muselină sau alt material ieftin asemănător. Puteți să încercați articolul vestimentar și să faceți orice modificări necesare părților de tipar pe coală. Apoi decupați bucățile de piele folosind părțile dvs. de tipar personalizate.

Utilizați bandă adezivă pentru a ține în poziție părțile tiparului de pe coală pe piele. Utilizați un creion cu mină moale sau un pix cu bilă pentru marcarea

contururilor părților de tipar și a altor marcaje.

Marcați rezervele de cusătură cu lățimi egale și rezervele pentru tiv. Decupați părțile. Folosiți setarea pentru lungime medie a cusăturii. O cusătură prea mică poate perfora pielea. Folosiți un ac standard de cusut la mașină, dimensiunea 80 sau 90. Călcați pielea și pielea artificială de pe dos, dacă este posibil, doar cu căldură medie și fără abur. Acoperiți întotdeauna pielea cu o cârpă uscată pe care să apăsați. Deoarece fiecare piele reacționează diferit la căldură ca urmare a diferitelor procese de tăbăcire și vopsire, testați comportamentul la călcare înainte de a călca interfața. Vă recomandăm interfațarea cu Vîlene LE 420 sau Vîlene G 785 de la Freudenberg. Aceste interfețe se calcă la o temperatură medie și fără abur.

MATERIAL CU PAIETE

Există diferite tipuri de materiale cu paiete pentru care cerințele de îngrijire și folosire pot varia foarte mult. Paietele pot fi brodate, lipite sau imprimate pe material. Materialul de suport poate varia și el, de exemplu, organza delicată, sifon sau jersu elastic. Indiferent de tipul de material cu paiete pe care îl aveți, rețineți următoarele:

- Însăliți întotdeauna cu ață de cusut subțire și cu un ac subțire. Nu folosiți ață de însăliat groasă. Folosiți întotdeauna un ac subțire de cusut la mașină (dimensiunea 70), perfect ascuțit.
- Dacă se întâmplă ca paietele să se desprindă sau să se rupă, coaseți in-

dividual paietele pentru a le înlocui.

Utilizați aceeași ață care a fost folosită pentru restul paietelor sau utilizați ață „invizibilă” din nailon.

- Aveți grijă când călcați! Un fier de călcat prea fierbinte poate topi paietele sau le poate decolora. Folosiți căldură moderată (setare pentru raion, 1 punct) și călcați numai pe dos sub o cârpă de călcat uscată. Călcați mai întâi un rest de material pentru a testa.

- Paietele cusute pe rezervele de cusătură pot fi îndepărtate doar dacă le tăiați cu foarfece ascuțite, dar aveți grijă să nu tăiați ața care prinde celelalte paiete.

FERMOARE INVIZIBILE

Aceste fermoare speciale sunt disponibile în 3 lungimi: 22 cm, 40 cm, 60 cm (9 in, 16 in, 24 in). Fermoarul trebuie să fie cu cel puțin 2 cm (3/4 in) mai lung decât șlițul. Este cusut înainte de a coase cusătura de sub șliț. Pentru a coase fermoarul, aveți nevoie de un picioruș presor special. Coaseți fermoarul: Deschideți fermoarul și scoateți spirala cu unghia degetului mare pentru a vedea cusătura dintre bandă și spirală. Așezați fermoarul deschis, cu fața în jos pe fața materialului, pe o margine a deschiderii. Pentru a coase fermoarul exact pe linia de cusătură marcată, calculați distanța dintre bandă și marginea materialului după cum urmează: lățimea rezervei de cusătură minus 1 cm (3/8 in) lățimea benzii = distanța până la marginea materialului. Dacă rezerva dvs. de cusătură este de 1,5 cm (5/8 in) lățime, aceasta va da un rezultat de 5 mm (3/16 in). Prindeți capătul superior al fermoarului în poziția sa, cu un bold, la

distanța calculată față de marginea materialului. Capătul de jos al fermoarului se va extinde dincolo de capătul marcat al șlițului. Poziționați piciorușul presor pe fermoar astfel încât bobina să fie în creștătura din dreapta acului (1). Coaseți fermoarul din partea de sus la capătul marcat al șlițului. Închideți fermoarul. Așezați cealaltă bandă de fermoar cu fața în jos pe fața materialului, la cealaltă margine a deschiderii și prindeți cu ace în partea de sus cu un ac drept. Deschideți din nou fermoarul. Poziționați piciorușul presor la capătul superior al fermoarului astfel încât bobina să fie în creștătura din stânga acului (2). Coaseți fermoarul la marginile superioare la marcajul șlițului. Închideți fermoarul. Acum realizați cusătura sub fermoar de jos în sus, așezând capătul inferior liber al fermoarului deoparte, spre rezerva de cusătură. Coaseți cât mai aproape posibil de ultimele cusături ale fermoarului. Tăiați orice surplus din lungimea fermoarului și prindeți capătul cu un rest de material.

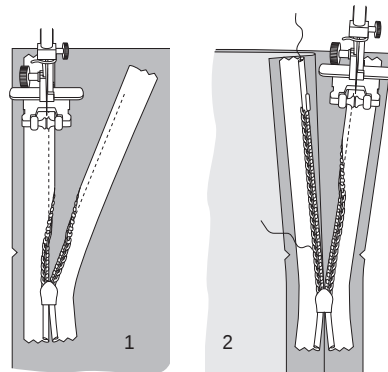

SCURTAREA UNUI FERMOAR

Fermoarele de separare sunt disponibile în lungimi de 30 până la 80 cm (12 până la 32 in), anume, întotdeauna în trepte de 5 cm (2 in).

Dacă aveți nevoie de o lungime diferită, cum-părați următorul fermoar mai lung și apoi scurtați-l după cum urmează: Măsurați marginea articolului vestimentar de la începutul până la capătul șlițului de fermoar.

Măsurați aceeași lungime pe fermoar, începând de la capătul inferior. Marcați lungimea pe benzile de fermoar.

În cazul **fermoarelor din metal**, deschideți cu grijă opritorile de sus, scoateți-le și lăsați-le deoparte. Folosiți clești pentru a înde-

părta dinții care nu sunt necesari, până la 5 mm (3/16 in) sub marcaj pe banda de fermoar. Apoi reatașați opritorile metalice pe benzile de fermoar și apăsați ferm pentru a le fixa.

Pentru **fermoare din plastic**:

Folosiți un clește pentru a îndepărta opritorile din partea de sus a fermoarului și, de asemenea, îndepărtați dinții care nu sunt necesari. Pentru a preveni alunecarea glisorului, coaseți bare de fir peste capetele superioare ale benzii fermoarului. Fermoarele din plastic foarte fine au o bobină în loc de dinți. Capătul superior al unui astfel de fermoar trebuie tăiat la lungimea necesară plus 2 cm (3/4 in).

Capetele superioare pot fi atunci fie prinse în cusătură sau întoarse în jos în diagonală.

